

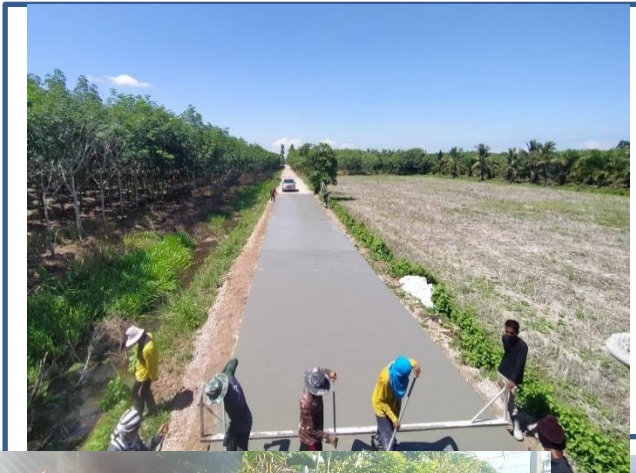

แผนพัฒนาท้องถิ่น (พ.ศ.2566-2570)



ของ

องค์การบริหารส่วนตำบลนางหลง
อำเภอชะอวด จังหวัดนครศรีธรรมราช



ประกาศองค์การบริหารส่วนตำบลนางหลง
เรื่อง ประกาศใช้แผนพัฒนาท้องถิ่น (พ.ศ. ๒๕๖๖-๒๕๗๐)

ตามที่ องค์การบริหารส่วนตำบลนางหลง ได้ดำเนินการจัดทำแผนพัฒนาท้องถิ่น (พ.ศ.๒๕๖๖-๒๕๗๐) ตามระเบียบกระทรวงมหาดไทย ว่าด้วยการจัดทำแผนพัฒนาขององค์กรปกครองส่วนท้องถิ่น พ.ศ. ๒๕๔๘ แก้ไขเพิ่มเติมถึง (ฉบับที่ ๓) พ.ศ.๒๕๖๑ ข้อ ๑๗ และสภาองค์การบริหารส่วนตำบลนางหลง ได้มีมติเห็นชอบร่างแผนพัฒนาฯ ดังกล่าว ในการประชุมสภาฯ สมัยวิสามัญ สมัยที่ ๑ ครั้งที่ ๑ ประจำปี พ.ศ. ๒๕๖๔ เมื่อวันที่ ๒๘ กันยายน ๒๕๖๔ เรียบร้อยแล้ว นั้น

อาศัยอำนาจตามความในหมวด ๕ ข้อ ๒๔ แห่งระเบียบกระทรวงมหาดไทย ว่าด้วยการจัดทำแผนพัฒนาขององค์กรปกครองส่วนท้องถิ่น พ.ศ.๒๕๔๘ แก้ไขเพิ่มเติมถึง (ฉบับที่ ๓) พ.ศ.๒๕๖๑ จึงขอประกาศใช้แผนพัฒนาท้องถิ่น เพื่อใช้เป็นกรอบในการจัดทำงบประมาณรายจ่ายประจำปี งบประมาณรายจ่ายเพิ่มเติม และงบประมาณจากเงินสะสมในช่วงของแผนนั้น และเป็นแนวทางในการพัฒนาองค์การบริหารส่วนตำบลนางหลง ต่อไป

จึงประกาศให้ทราบโดยทั่วกัน

ประกาศ ณ วันที่ ๓๐ เดือน กันยายน พ.ศ. ๒๕๖๔

พันตำรวจโท

(สมศักดิ์ จันทร์มณี)

ตำแหน่ง นายกองค์การบริหารส่วนตำบลนางหลง

คำนำ

องค์การบริหารส่วนตำบลนางหลงมีภารกิจสำคัญในการปฏิบัติงานเพื่อพัฒนาคุณภาพชีวิตของประชาชนภายในตำบล ภายใต้บทบัญญัติของรัฐธรรมนูญแห่งราชอาณาจักรไทย พ.ศ. ๒๕๖๐ ประกอบกับ ระเบียบกระทรวงมหาดไทยว่าด้วยการจัดทำแผนพัฒนาขององค์กรปกครองส่วนท้องถิ่น พ.ศ. ๒๕๔๘ และแก้ไขเพิ่มเติมถึง (ฉบับที่ ๓) พ.ศ.๒๕๖๑ ได้กำหนดให้องค์กรปกครองส่วนท้องถิ่น มีอำนาจและหน้าที่ในการจัดทำแผนพัฒนาท้องถิ่นของตนเอง แผนพัฒนาท้องถิ่น หมายถึง แผนพัฒนาของ องค์กรปกครองส่วนท้องถิ่น โดยคณะกรรมการพัฒนาท้องถิ่น รับทราบ ความต้องการ ประเด็น การพัฒนาและ ประเด็นที่เกี่ยวข้องตลอดจนความช่วยเหลือทางวิชาการและแนวทางปฏิบัติที่เหมาะสมกับสภาพพื้นที่ เพื่อนำมา กำหนดแนวทางการจัดทำแผนพัฒนาท้องถิ่น โดยให้นำข้อมูลพื้นฐานในการพัฒนาจากหน่วยงานต่างๆ มา พิจารณาประกอบการจัดทำแผนพัฒนาท้องถิ่น

ดังนั้น เพื่อให้การดำเนินการดังกล่าวเป็นไปตามระเบียบฯ องค์การบริหารส่วนตำบลนางหลง จึงได้ดำเนินการจัดทำแผนพัฒนาท้องถิ่น (พ.ศ. ๒๕๖๖ – ๒๕๗๐) ขึ้น เพื่อใช้เป็นเครื่องมือในการจัดทำงบประมาณรายจ่ายประจำปีงบประมาณรายจ่ายเพิ่มเติม งบประมาณจากเงินสะสมและงบประมาณเงินอุดหนุน พร้อมทั้งจะนำไปสู่การปฏิบัติและสามารถใช้ในการประสานแผนพัฒนาท้องถิ่นได้อย่างมีประสิทธิภาพ และ ประสิทธิภาพตามนโยบายที่คณะผู้บริหารหวังที่จะทำให้เกิดการพัฒนาท้องถิ่นอย่างยั่งยืน องค์การบริหารส่วนตำบลนางหลง หวังเป็นอย่างยิ่งว่าแผนพัฒนาท้องถิ่น (พ.ศ. ๒๕๖๖ – ๒๕๗๐) ขององค์การบริหารส่วนตำบลนางหลง ฉบับนี้จะเป็แนวทางในการพัฒนาตำบลนางหลงให้มีประสิทธิภาพ และสามารถตอบสนองความต้องการของประชาชนได้อย่างแท้จริง

องค์การบริหารส่วนตำบลนางหลง

สารบัญ

		หน้าที่
ส่วนที่ ๑	สภาพทั่วไปและข้อมูลพื้นฐานขององค์การบริหารส่วนตำบลนางหลง	๑
ส่วนที่ ๒	ยุทธศาสตร์องค์กรปกครองส่วนท้องถิ่น	๑๒
ส่วนที่ ๓	การนำแผนพัฒนาท้องถิ่นไปสู่การปฏิบัติ	๔๑
ส่วนที่ ๔	การติดตามและประเมินผล	๒๐๔

ส่วนที่ ๑

สภาพทั่วไปและข้อมูลพื้นฐานขององค์กรปกครองส่วนท้องถิ่น

๑. ด้านกายภาพ

๑.๑ ที่ตั้งของตำบล

องค์การบริหารส่วนตำบลนางหลง ตั้งอยู่ในอำเภอชะอวด เขตลุ่มน้ำปากพนัง จังหวัดนครศรีธรรมราช ห่างจากที่ว่าการอำเภอชะอวด ๑๓ กิโลเมตร และห่างจากตัวจังหวัดประมาณ ๙๔ กม.

เนื้อที่ มีพื้นที่ทั้งหมด ประมาณ ๖๐.๖๒๕ ตารางกิโลเมตร หรือประมาณ ๓๗,๘๙๐ ไร่

อาณาเขต

ทิศเหนือ ติดกับตำบลท่าเสม็ด อำเภอชะอวด จังหวัดนครศรีธรรมราช

ทิศใต้ ติดกับตำบลขนหาด อำเภอชะอวด จังหวัดนครศรีธรรมราช

ทิศตะวันออก ติดกับตำบลเคร็ง อำเภอชะอวด จังหวัดนครศรีธรรมราช

ทิศตะวันตก ติดกับตำบลเกาะขันธุ์ อำเภอชะอวด จังหวัดนครศรีธรรมราช และอำเภอป่าพะยอม จังหวัดพัทลุง

๑.๒ ลักษณะภูมิประเทศ

ภูมิประเทศ ด้านทิศตะวันตกมีพื้นที่ลักษณะเป็นเนินต่ำ ๆ ด้านทิศตะวันออกเป็นพื้นที่ราบลุ่มเป็นส่วนใหญ่ มีความลาดเอียง ในแนวจากตะวันตกสู่ตะวันออก พื้นที่ส่วนใหญ่ เป็นท้องนาและสวนยางพารา มีคลองธรรมชาติไหลผ่าน ได้แก่ คลองห้วยกรวด คลองทุ่งต้อ คลองห้วยทิง และมีชลประทานไหลผ่านด้านทิศตะวันตกและตอนเหนือของตำบล ชุมชนส่วนใหญ่เรียงรายริมถนนในหมู่บ้าน การคมนาคมสายสำคัญได้แก่ ทางรถไฟสายใต้ ถนนลาดยางชะอวด - ขอนหาด และถนนลาดยางนางหลง - ป่าพะยอม การคมนาคมเส้นทางอื่นยังเป็นถนนลูกรัง มีสภาพทรุดโทรมโดยทั่วไป

๑.๓ ลักษณะภูมิอากาศ

ลักษณะภูมิอากาศร้อนและมีฝนตกชุกในช่วงเดือนตุลาคม-ธันวาคม

๑.๔ ลักษณะของดิน

พื้นที่ส่วนใหญ่เป็นที่ราบลุ่ม เหมาะแก่การทำนา มีลำห้วยคลองไหลผ่านหลายสาย

๒. ด้านการเมือง/การปกครอง

๒.๑ เขตการปกครอง

จำนวนหมู่บ้าน มีทั้งหมด ๗ หมู่บ้าน ดังนี้

หมู่ที่ ๑ บ้านนางหลง

หมู่ที่ ๒ บ้านหนองจิก

หมู่ที่ ๓ บ้านควนเถียะ

หมู่ที่ ๔ บ้านนางหลงโค้ง

หมู่ที่ ๕ บ้านพรุบัว

หมู่ที่ ๖ บ้านโคกแซะ

หมู่ที่ ๗ บ้านโคกทราย

๒.๒ การเลือกตั้ง

องค์การบริหารส่วนตำบลนางหลงได้แบ่งเขตการเลือกตั้งนายกองค์การบริหารส่วนตำบลนางหลงทั้งหมด ๗ เขตเลือกตั้ง ดังนี้

เขตเลือกตั้งที่ ๑ หมู่ที่ ๑ บ้านนางหลง

เขตเลือกตั้งที่ ๒ หมู่ที่ ๒ บ้านหนองจิก

เขตเลือกตั้งที่ ๓ หมู่ที่ ๓ บ้านควนเกียะ

เขตเลือกตั้งที่ ๔ หมู่ที่ ๔ บ้านนางหลงโค้ง

เขตเลือกตั้งที่ ๕ หมู่ที่ ๕ บ้านพรุบัว

เขตเลือกตั้งที่ ๖ หมู่ที่ ๖ บ้านโคกแซะ

เขตเลือกตั้งที่ ๗ หมู่ที่ ๗ บ้านโคกทราง

จำนวนผู้มีสิทธิเลือกตั้ง ณ วันที่ ๓๑ ธันวาคม ๒๕๖๓ จำนวน ๔,๙๔๐ คน

๓. ประชากร

๓.๑ ข้อมูลเกี่ยวกับจำนวนประชากร ย้อนหลัง ๓ ปี

ข้อมูล ณ วันที่ ๓๑ ธันวาคม ๒๕๖๑

หมู่บ้าน	เพศ		รวม	จำนวน ครัวเรือน
	ชาย	หญิง		
หมู่ที่ ๑	๕๖๔	๕๙๙	๑,๑๖๓	๔๓๑
หมู่ที่ ๒	๓๗๕	๓๗๔	๗๔๙	๒๔๒
หมู่ที่ ๓	๔๙๙	๕๒๖	๑,๐๒๕	๓๘๐
หมู่ที่ ๔	๒๑๘	๒๔๐	๔๕๘	๑๕๓
หมู่ที่ ๕	๕๙๓	๖๓๗	๑,๒๓๐	๔๐๔
หมู่ที่ ๖	๔๙๙	๕๒๙	๑,๐๒๘	๓๕๘
หมู่ที่ ๗	๓๘๒	๔๓๙	๘๒๑	๒๖๐
รวม	๓,๑๓๐	๓,๓๔๔	๖,๔๗๔	๒,๒๒๘

ข้อมูล ณ วันที่ ๓๑ ธันวาคม ๒๕๖๒

หมู่บ้าน	เพศ		รวม	จำนวน ครัวเรือน
	ชาย	หญิง		
หมู่ที่ ๑	๕๕๖	๖๐๑	๑,๑๕๗	๔๓๘
หมู่ที่ ๒	๓๗๗	๓๖๘	๗๔๕	๒๔๖
หมู่ที่ ๓	๕๐๒	๕๒๓	๑,๐๒๕	๓๘๒
หมู่ที่ ๔	๒๑๐	๒๒๘	๔๓๘	๑๕๕
หมู่ที่ ๕	๕๗๙	๖๒๘	๑,๒๐๗	๔๑๐
หมู่ที่ ๖	๕๐๓	๕๑๗	๑,๐๒๐	๓๕๙
หมู่ที่ ๗	๓๘๒	๔๔๓	๘๒๕	๒๖๓
รวม	๓,๑๐๙	๓,๓๐๘	๖,๔๑๗	๒,๒๕๓

ข้อมูล ณ วันที่ ๓๑ ธันวาคม ๒๕๖๓

หมู่บ้าน	เพศ		รวม	จำนวน
	ชาย	หญิง		ครัวเรือน
หมู่ที่ ๑	๕๔๑	๕๘๔	๑,๑๒๕	๔๔๑
หมู่ที่ ๒	๓๖๖	๓๖๐	๗๒๖	๒๔๙
หมู่ที่ ๓	๔๙๒	๕๑๗	๑,๐๐๙	๓๙๐
หมู่ที่ ๔	๒๑๐	๒๓๒	๔๔๒	๑๕๖
หมู่ที่ ๕	๕๘๖	๖๓๐	๑,๒๑๖	๔๑๗
หมู่ที่ ๖	๔๙๕	๕๑๖	๑,๐๑๑	๓๖๑
หมู่ที่ ๗	๓๘๓	๔๔๒	๘๒๕	๒๖๗
รวม	๓,๐๗๓	๓,๒๘๑	๖,๓๕๔	๒,๒๘๑

ความหนาแน่นประชากรเฉลี่ย= จำนวนประชากรทั้งหมด = ๖,๓๕๔ = ๑๐๔.๘๑ คน/ตารางกิโลเมตร
 จำนวนพื้นที่ทั้งหมด ๖๐.๖๒๕

(ข้อมูล ณ วันที่ ๓๑ ธันวาคม ๒๕๖๓)

๓.๒ ช่วงอายุและจำนวนประชากร

หมู่บ้าน	อายุ แรกเกิด-๑๗ ปี		๑๘-๕๙ ปี		๖๐ ปีขึ้นไป		รวม
	ชาย	หญิง	ชาย	หญิง	ชาย	หญิง	
หมู่ที่ ๑	๙๘	๙๖	๓๓๗	๓๕๙	๑๐๖	๑๒๙	๑,๑๒๕
หมู่ที่ ๒	๘๐	๖๔	๒๒๑	๒๑๕	๖๕	๘๑	๗๒๖
หมู่ที่ ๓	๘๑	๙๐	๓๐๙	๒๙๔	๑๐๒	๑๓๓	๑,๐๐๙
หมู่ที่ ๔	๔๑	๔๓	๑๔๐	๑๓๒	๒๙	๕๗	๔๔๒
หมู่ที่ ๕	๑๒๐	๑๑๘	๓๖๗	๓๖๔	๙๙	๑๔๘	๑,๒๑๖
หมู่ที่ ๖	๙๙	๗๕	๓๐๙	๓๐๙	๘๗	๑๓๒	๑,๐๑๑
หมู่ที่ ๗	๘๐	๗๖	๒๔๕	๒๗๓	๕๘	๙๓	๘๒๕
รวม	๕๙๙	๕๖๒	๑,๙๒๘	๑,๙๔๖	๕๔๖	๗๗๓	๖,๓๕๔

๔. สภาพทางสังคม

๔.๑ การศึกษา

ด้านการศึกษา ตำบลนางหลงมีสถานที่จัดการศึกษาในพื้นที่ จำนวน ๘ แห่ง ดังนี้

๑) ศูนย์พัฒนาเด็กเล็ก จำนวน ๓ แห่ง

- ศูนย์พัฒนาเด็กเล็กองค์การบริหารส่วนตำบลนางหลง
- ศูนย์พัฒนาเด็กเล็กบ้านควนเกียะ
- ศูนย์พัฒนาเด็กเล็กหนองจิกโคกทราย

๒) โรงเรียนประถมศึกษา จำนวน ๕ แห่ง

- โรงเรียนบ้านนางหลง (ขยายโอกาส)
- โรงเรียนวัดควนเกียะ

- โรงเรียนวัดหนองจิก
- โรงเรียนวัดโคกทราย
- โรงเรียนบ้านพรุบัว

๔.๒ สาธารณสุข

มีโรงพยาบาลส่งเสริมสุขภาพตำบลในพื้นที่ จำนวน ๒ แห่ง ดังนี้

- ๑) โรงพยาบาลส่งเสริมสุขภาพตำบลบ้านนางหลง รับผิดชอบพื้นที่หมู่ที่ ๑,๓,๔,๖ และหมู่ที่ ๗
- ๒) โรงพยาบาลส่งเสริมสุขภาพตำบลบ้านพรุบัว รับผิดชอบพื้นที่หมู่ที่ ๒ และหมู่ที่ ๕

๔.๓ อาชญากรรม ข้อมูลจากสถานีตำรวจภูธรชะอวด คดีอาชญากรรมที่เกิดขึ้นในพื้นที่ตำบลนางหลง อำเภอชะอวด จังหวัดนครศรีธรรมราช มีคดีเกิดขึ้นดังนี้

(ข้อมูล ๑ มกราคม - ๓๑ ธันวาคม ๒๕๖๓ ซึ่งเป็นข้อมูลทั้งอำเภอชะอวด)

ลำดับที่	ประเภทความผิด	จำนวนคดี
๑.	คดีออกนอกเคหะสถาน	๑
๒.	คดียาเสพติด	๒๕
	รวม	๒๖

๔.๔ ยาเสพติด

คดียาเสพติด ในพื้นที่ตำบลนางหลง อำเภอชะอวด จากสถานีตำรวจภูธรชะอวด ตั้งแต่วันที่ ๑ มกราคม - ๓๑ ธันวาคม ๒๕๖๑ มีคดียาเสพติด ๒๕ คดี

๔.๕ การสังคมสงเคราะห์

มีการประสานงานจากหน่วยงานที่เกี่ยวข้องให้ความช่วยเหลือสังคมสงเคราะห์แก่ประชาชน ผู้ประสบความเดือดร้อน เช่น กระทรวงพัฒนาสังคมและความมั่นคงของมนุษย์ให้การสนับสนุนเงินสงเคราะห์ซ่อมแซมที่อยู่อาศัยผู้สูงอายุ ผู้พิการ เงินสงเคราะห์ผู้ประสบปัญหาทางสังคม เป็นต้น

๕. ระบบบริการพื้นฐาน

๕.๑ การคมนาคมขนส่ง

ถนนลูกรัง	รวมระยะทางทั้งหมด	๖๖,๑๖๙ เมตร
ถนนคอนกรีต	รวมระยะทางทั้งหมด	๑๔,๒๔๐ เมตร
ถนนลาดยาง	รวมระยะทางทั้งหมด	๓๓,๖๕๐ เมตร

ทางรถยนต์ มีถนนสายหลัก คือ

- ถนนสายควนเถียะ-ทุ่งไคร้ ถนนลาดยาง มีความยาวประมาณ ๗ กิโลเมตร เป็นถนนสายหลักในการคมนาคมเชื่อมต่อระหว่างอำเภอป่าพะยอม จังหวัดพัทลุง - ตำบลนางหลง-ตำบลเค็ง
- ถนนสายชะอวด-ชอนหาด ถนนลาดยาง มีความยาวประมาณ ๕ กิโลเมตร (ช่วงตำบลนางหลง) เป็นถนนเชื่อมต่อระหว่างอำเภอชะอวด-อำเภอควนขนุน จังหวัดพัทลุง ผ่านตำบลนางหลง

- ถนนสายบางคลุ้ง-เกาะแซะ ถนนลาดยาง มีความยาวประมาณ ๕ กิโลเมตร เป็นถนน
เชื่อมต่อระหว่างตำบลท่าเสม็ด-ตำนางหลง-ตำบลขอนหาด

- ถนนสายขจรรัตน์-ป่าพะยอม ถนนลาดยาง มีความยาวประมาณ ๕ กิโลเมตร เป็นถนน
เชื่อมต่อระหว่างตำบลเกาะขันธุ์-ตำบलगางหลง-อำเภอบางพะยอม จังหวัดพัทลุง

๕.๒ การไฟฟ้า

หมู่ที่	๑	๒	๓	๔	๕	๖	๗	รวม
มีไฟฟ้าใช้ (ครัวเรือน)	๓๑๘	๒๐๖	๓๑๘	๑๕๓	๓๔๒	๓๐๕	๒๖๑	๑,๙๐๓
ไม่มีไฟฟ้าใช้ (ครัวเรือน)	-	-	-	-	-	-	-	-

๕.๓ การประปา

ตำบลนางหลงใช้ประปา ๒ ระบบ คือ
ระบบประปาแบบผิวดิน ใช้ในพื้นที่หมู่ที่ ๑-๖
ระบบประปาแบบบาดาล ใช้ในพื้นที่หมู่ที่ ๗

๕.๔ โทรศัพท์

- เสาสัญญาณโทรศัพท์ DTAC จำนวน ๑ เสา
- เสาสัญญาณโทรศัพท์ AIS จำนวน ๔ เสา
- เสาสัญญาณโทรศัพท์ True Move จำนวน ๑ เสา

๕.๕ ระบบโลจิสติกส์ (Logistics)

การขนส่งวัสดุครุภัณฑ์

- ๑) โดยรถยนต์ส่วนบุคคล
- ๒) โดยรถประจำทาง
- ๓) โดยรถไฟ

๖. ระบบเศรษฐกิจ

๖.๑ การเกษตร

จำนวนพื้นที่ทำการเกษตรจำนวน ๑๖,๒๖๐ ไร่ เกษตรกรส่วนใหญ่ปลูกพืชที่มีการจัดการดูแล
รักษาง่าย ให้ผลตอบแทนเร็ว เช่น ปาล์มน้ำมัน ยางพารา และผลไม้ ได้แก่ มังคุด ทุเรียน ลองกอง ฯลฯ

หมู่ที่	ยางพารา	จำนวน	นาข้าว	จำนวน	ปาล์มน้ำมัน	จำนวน	ไม่ผล (ไร่)	จำนวน	พืชผัก	จำนวน
๑	๑,๘๓๘	๒๒๘	๖๒	๑๒	๑๒๓	๑๖	๑๔๘	๔๑	๔	๑
๒	๕๕๓	๙๐	๑๗	๓	๗๔	๑๒	๑๒๙	๕๖	๐	๐
๓	๑,๙๗๗	๑๙๐	๕๔	๖	๑๖๙	๒๑	๒๗๔	๕๘	๖	๒
๔	๘๖๓	๑๐๐	๐	๐	๖๓	๘	๙๕	๑๕	๐	๐
๕	๒,๒๐๕	๒๒๒	๐	๐	๑๑๖	๑๗	๓๕๑	๗๒	๑๐	๒
๖	๒,๑๖๙	๒๓๑	๒๒๐	๓๑	๒๓๓	๒๘	๙๒	๒๘	๕	๖
๗	๒,๐๐๑	๒๕๒	๑๙๗	๑๘	๓๕๙	๓๗	๓๗	๑๓	๗	๓
รวม	๑๑,๖๐๖	๑,๓๑๓	๕๕๐	๗๐	๑,๑๓๗	๑๓๙	๑,๑๒๖	๒๗๓	๓๒	๑๔

ที่มา:เกษตรอำเภอลงขัน ข้อมูล ณ ๓๑ ธันวาคม ๒๕๖๓

๖.๒ การประมง

ในพื้นที่ตำบลนางหลง มีเกษตรกรเลี้ยงปลา ดังนี้

หมู่ที่	จำนวนราย	พันธุ์สัตว์	ประเภทการเลี้ยง	จำนวนบ่อ
๑	๓	ปลาดุก,ปลานิล	บ่อดิน,บ่อซีเมนต์	๔
๒	๘	ปลานิล,ปลาดุก	บ่อดิน,ร่องสวน	๑๘
๓	๖	ปลานิล,ปลาดุก,ปลาช่อน	บ่อดิน	๖
๔	๒	ปลาดุก,ปลาตะเพียน	บ่อดิน	๒
๕	๓	ปลาดุก,ปลาจระเม็ดน้ำจืด	บ่อดิน	๑๖
๖	๒๐	ปลาดุก,ปลานิล,ปลาตะเพียน,ปลาสร้อย	บ่อดิน,ร่องสวน	๓๐
๗	๑๖	ปลาจระเม็ดน้ำจืด,ปลาช่อน,ปลาดุก,ปลานิล	บ่อดิน,ร่องสวน	๓๘

ข้อมูลจากประมงอำเภอชะอวด วันที่ ๑๙ เมษายน ๒๕๖๔ (ข้อมูลอาจมีความคลาดเคลื่อนเนื่องจากเกษตรกรไม่แจ้งข้อมูลที่มีการเปลี่ยนแปลง)

๖.๓ การปลูกสัตว์

ตารางข้อมูลการทำปศุสัตว์ในพื้นที่ตำบลนางหลง อำเภอชะอวด จังหวัดนครศรีธรรมราช																
หมู่ที่	โคเนื้อ (ตัว)	จำนวนราย	โคนม (ตัว)	จำนวนราย	โคพื้นเมือง (ตัว)	จำนวนราย	สุกร (ตัว)	จำนวนราย	แพะ (ตัว)	จำนวนราย	ไก่ (ตัว)	จำนวนราย	เป็ด (ตัว)	จำนวนราย	อื่นๆ (ตัว)	จำนวนราย
๑	๐	๐	๐	๐	๑๒๑	๒๖	๑,๓๒๗	๗	๐	๐	๑๔,๖๐๙	๑๔	๓๘๐	๔	๐	๐
๒	๐	๐	๐	๐	๑๓๙	๒๙	๐	๐	๐	๐	๑,๙๙๙	๔๑	๓๐๓	๙	๐	๐
๓	๐	๐	๐	๐	๑๕๘	๒๗	๒๑๗	๑๐	๐	๐	๒,๒๘๒	๕๓	๒๖๕	๗	๐	๐
๔	๐	๐	๐	๐	๑๐๘	๑๙	๔๐๓	๓	๐	๐	๑,๐๓๐	๑๑	๑๔๕	๔	๐	๐
๕	๕	๒	๐	๐	๑๑๑	๒๕	๓๖	๒	๑๕	๑	๑,๐๕๖	๒๓	๑๕๐	๔	๐	๐
๖	๕	๓	๐	๐	๒๙๖	๓๘	๓๓๙	๘	๐	๐	๓,๒๑๖	๗๙	๑๕๕	๔	๐	๐
๗	๑๐	๔	๐	๐	๒๓๕	๓๘	๗๖๙	๕	๗๖	๔	๕,๕๔๓	๑๑๖	๖๖๙	๑๔	๐	๐
รวม	๒๐	๙	๐	๐	๑,๑๖๘	๒๐๒	๓,๐๙๑	๓๕	๙๑	๕	๒๙,๗๓๕	๓๓๗	๒,๐๖๗	๕๖	๐	๐

ที่มา:สำนักงานปศุสัตว์อำเภอชะอวด

ข้อมูล ณ ๓๑ ธันวาคม ๒๕๖๓

๖.๔ การบริการ

-

๖.๕ การท่องเที่ยว

วัดควนเถี่ยะ หมู่ที่ ๓ ตำบลนางหลง อำเภอชะอวด จังหวัดนครศรีธรรมราช

ศูนย์เรียนรู้และขับเคลื่อนปรัชญาของเศรษฐกิจพอเพียง หมู่ที่ ๓ ตำบลนางหลง อำเภอชะอวด จังหวัดนครศรีธรรมราช

๖.๖ อุตสาหกรรม

-

๖.๗ การพาณิชย์และกลุ่มอาชีพ

การพาณิชย์

ลำดับที่	ประเภท	จำนวน
๑	บ้านเช่า	๔
๒	ขายของชำ	๕๗
๓	ขายเฟอร์นิเจอร์	๐
๔	ขายเสื้อผ้า	๒
๕	ขายอาหาร	๘
๖	ซ่อมรถ	๖
๗	ตัดผม เสริมสวย	๑๐
๘	บริการอินเทอร์เน็ต	๐
๙	โรงเชื่อมเหล็ก	๒
๑๐	ผลิตน้ำดื่ม	๓
๑๑	โรงรมยาง	๑
๑๒	รับซื้อเศษยาง	๑๑
๑๓	อัดฉืด	๑
๑๔	เลี้ยงหมู	๕
๑๕	โรงสีข้าว	๒
๑๖	โรงหล่อคอนกรีต	๑

กลุ่มอาชีพ

- กองทุนแก้ไขปัญหาคความยากจน (กข.คจ.) หมู่ที่ ๔,๕,๖ และ ๗ กองทุนละ ๒๘๐,๐๐๐ บาท
- กองทุนหมู่บ้าน (กทบ.) หมู่ที่ ๑ - ๗ กองทุน เป็นเงินประมาณ ๗,๒๓๐,๐๐๐ บาท
- กลุ่มออมทรัพย์เพื่อการผลิต หมู่ที่ ๒ - ๗ กองทุน เป็นเงินประมาณ ๔,๘๐๐,๐๐๐ บาท
- ธนาคารหมู่บ้าน หมู่ที่ ๑

กลุ่มองค์กรด้านอาชีพ

- กลุ่มผลิตภัณฑ์กระจูด
 - กลุ่มปุ๋ยหมัก
 - สหกรณ์กองทุนสวนยาง
 - กลุ่มประมง
 - กลุ่มเครื่องแกงตำมือ
 - กลุ่มปลาตุกร้า
 - กลุ่มปลาตุกแดดเดียว
 - กลุ่มผู้เลี้ยงผึ้งโพลง
- ๖.๘ แรงงาน

๗. ศาสนา ประเพณี วัฒนธรรม

๗.๑ การนับถือศาสนา

ประชากรส่วนใหญ่นับถือศาสนาพุทธ รองลงมาเป็นอิสลาม คริสต์อื่น ๆ เพียงเล็กน้อย

๗.๒ ประเพณีและงานประจำปี

งานปีใหม่ วันสงกรานต์ สรงน้ำพระและรดน้ำดำหัวผู้สูงอายุ วันสารทเดือนสิบ ประเพณีชักพระ ประเพณีมาฆบูชาแห่ผ้าขึ้นธาตุ ประเพณีทอดกฐิน ประเพณีลอยกระทง ฯลฯ

๗.๓ ภูมิปัญญาท้องถิ่น ภาษาถิ่น

การจักสานผลิตภัณฑ์จากกระจูด บิบนวดแผนโบราณ หมอยาสมุนไพร หมอยาดำแย การผลิตผลไม้นอกฤดูกาล ภาษาถิ่นที่ใช้สื่อสารในตำบลนางหลงคือภาษาถิ่นใต้ นครศรีธรรมราช

๗.๔ สินค้าพื้นเมืองและของที่ระลึก

ผลิตภัณฑ์จากกระจูด หมูที่ ๗ หมูที่ ๖

ปลาตุกร้า หมูที่ ๑,๒,๖

เครื่องแกง หมูที่ ๒ หมูที่ ๓

น้ำผึ้ง หมูที่ ๑,๓,๕

ถั่วเคลือบโอวัลติน หมูที่ ๓

สบู่ดาวอินคา หมูที่ ๓

๘. ทรัพยากรธรรมชาติ

๘.๑ น้ำ

ได้แก่ ชลประทาน สระน้ำ บาดาล และบ่อน้ำตื้น คลอง

๘.๒ ป่าไม้

พื้นที่ส่วนใหญ่เป็นที่ราบลุ่ม เหมาะแก่การทำนา และทำสวน ไม่มีพื้นที่ป่าขนาดใหญ่

๘.๓ ภูเขา -

๘.๔ ทรัพยากรธรรมชาติที่สำคัญขององค์กรปกครองส่วนท้องถิ่น

ทรัพยากรธรรมชาติในตำบลนางหลงมีป่าทุ่งสงวนเลี้ยงสัตว์ ซึ่งเป็นพื้นที่ที่ประชาชนใช้ประโยชน์ร่วมกัน ชื่อทุ่งโคกแซะ ซึ่งมีพื้นที่ประมาณ ๕๐๓ ไร่ มีต้นไม้ประจำถิ่น เช่น ต้นขี้เหล็ก ต้นมะฮอกกานี ต้นยาง ต้นยุง ต้นตะเคียน ต้นกระถินเทพา เป็นต้น ซึ่งองค์การบริหารส่วนตำบลนางหลง ได้รณรงค์ให้ประชาชนร่วมกันอนุรักษ์พื้นที่ป่าดังกล่าว โดยการปลูกป่าเพิ่มเติม

๙. อื่นๆ

๙.๑ ศาลาหมู่บ้าน จำนวน ๗ แห่ง

- หมู่ที่ ๑ บ้านนางหลง
- หมู่ที่ ๒ บ้านหนองจิก
- หมู่ที่ ๓ บ้านควนเถียะ
- หมู่ที่ ๔ บ้านนางหลงโค้ง
- หมู่ที่ ๕ บ้านพรบัว
- หมู่ที่ ๖ บ้านโคกแซะ
- หมู่ที่ ๗ บ้านโคกทรง

๙.๓ ภูมิปัญญาของตำบล

๑. ด้านการแพทย์แผนไทย

ลำดับที่	ชื่อ-สกุล	บ้านเลขที่	หมู่ที่	หมายเหตุ
๑.	นางปลีก ทองฉิม	๑๔๓	ม.๑	นวดแผนโบราณ
๒.	นายสุชาติ พูลขาว	๘๓/๑	ม.๑	นวดแผนโบราณ
๓.	นายนิยม ปานแก้ว	๑๖	ม.๑	นวดแผนโบราณ
๔.	นายเชียว ช่วยศรีนวล	๑๔๗	ม.๑	น้ำมันวานนวด รักษาแผล
๕.	นายสมจิตร ชุมเกตุ	๘๐	ม.๒	แพทย์แผนไทย
๖.	นายลาภ หนูช่วย	๒๓	ม.๓	ยาสมุนไพร รักษาจูสวัด
๗.	นางสาวจำเนียร หนูช่วย	๒๓	ม.๓	ยาสมุนไพร
๘.	นางภักดิ์ ท่อนทอง	๔๑	ม.๓	การบีบ นวด หมอตำแย
๙.	นางละออง สماعيل	๗๒	ม.๕	การบีบ นวด
๑๐.	นางเคลื่อน สماعيل	๗๒	ม.๕	การบีบ นวด
๑๑.	นางเอี่ยม เขียวธรรม	๑๖๒	ม.๕	ยาสมุนไพร
๑๒.	นายเอื้อน เพ็งแก้ว	๙๑	ม.๖	หมอยาสมุนไพร
๑๓.	นางจำเนียร ชุมจินดา	๔๐	ม.๗	หมอยาสมุนไพร

๒. ด้านการดูดวงชะตา

ลำดับที่	ชื่อ-สกุล	บ้านเลขที่	หมู่ที่	หมายเหตุ
๑.	นายจำเป็น เพชรจันทร์	๑๑๑	ม.๑	ดูดวงชะตา งานพิธีต่างๆ
๒.	นางฉวีวรรณ แก้วชนะ	๓๒๓	ม.๑	ดูดวงชะตา
๓.	นางพิน ทองฉิม	๕๔	ม.๑	ดูโชคชะตา
๔.	นางเลื่อน คงด้วง	๖๔	ม.๖	ดูโชคชะตา

๓. ด้านการเกษตร

ลำดับที่	ชื่อ-สกุล	บ้านเลขที่	หมู่ที่	หมายเหตุ
๑.	นายอรุณ บุญวงศ์	๑๗	๒	การเกษตร

๔. ด้านการจักสาน

ลำดับที่	ชื่อ-สกุล	บ้านเลขที่	หมู่ที่	หมายเหตุ
๑.	นายเปลื้อง คงวุ่น	๗	ม.๓	การจักสาน การแกะสลัก
๒.	นายแปลก หมื่นหนู	๑๖๖	ม.๓	การจักสาน
๓.	นายริน สามสังข์	๑๓๑	ม.๓	งานไม้ไผ่
๔.	นายอิม นาคันต์	๗๖	ม.๗	การจักสานไม้ไผ่
๕.	นางสาวมณฑา สังข์จันทร์	๘๙	ม.๗	การจักสานกระจูด
๖.	นายสมชาย หนูสงค์	๕	ม.๗	การจักสาน

๕. ด้านมโนราห์ หนังตะลุง

ลำดับที่	ชื่อ-สกุล	บ้านเลขที่	หมู่ที่	หมายเหตุ
๑.	นายไถ่ แสงชาติตรี	๘๑	ม.๒	มโนราห์
๒.	นายจัด เนียมเกลี้ยง	๑๘๑	ม.๖	หนังตะลุง

๖. ด้านดนตรี

ลำดับที่	ชื่อ-สกุล	บ้านเลขที่	หมู่ที่	หมายเหตุ
๑.	นายเลื่อน คงด้วง	๖๔	ม.๖	ดนตรี
๒.	นายแดง เกิดแก้ว	๓๔	ม.๗	เพลงบอกล

ส่วนที่ ๒

ยุทธศาสตร์องค์กรปกครองส่วนท้องถิ่น

๑. ความสัมพันธ์ระหว่างแผนพัฒนาระดับมหภาค

๑.๑ แผนยุทธศาสตร์ชาติ ๒๐ ปี (พ.ศ. ๒๕๖๑ – ๒๕๘๐)

การจัดทำแผนพัฒนาท้องถิ่น (พ.ศ. ๒๕๖๖ – ๒๕๗๐) ขององค์การบริหารส่วนตำบลนางหลง จะต้องมีความสัมพันธ์กับแผนยุทธศาสตร์ชาติ ๒๐ ปี เพื่อขับเคลื่อนการพัฒนาประเทศไปสู่ความมั่นคง มั่งคั่ง และยั่งยืน

โดยที่รัฐธรรมนูญแห่งราชอาณาจักรไทย มาตรา ๖๕ กำหนดให้รัฐพึงจัดให้มียุทธศาสตร์ชาติ เป็นเป้าหมายการพัฒนาประเทศอย่างยั่งยืน ตามหลักธรรมาภิบาลเพื่อใช้เป็นกรอบในการจัดทำแผนต่าง ๆ ให้สอดคล้องและบูรณาการกันเพื่อให้เกิดเป็นพลังผลักดันร่วมกันไปสู่เป้าหมายดังกล่าว โดยให้ เป็นไปตามที่กำหนดในกฎหมายว่าด้วยการจัดทำยุทธศาสตร์ชาติ และต่อมาได้มีการตราพระราชบัญญัติการจัดทำยุทธศาสตร์ชาติ พ.ศ. ๒๕๖๐ มีผลบังคับใช้เมื่อวันที่ ๑ สิงหาคม ๒๕๖๐ โดยกำหนดให้มีการแต่งตั้งคณะกรรมการยุทธศาสตร์ชาติ เพื่อรับผิดชอบในการจัดทำร่างยุทธศาสตร์ชาติ กำหนดวิธีการการมีส่วนร่วมของประชาชนในการจัดทำร่างยุทธศาสตร์ชาติในการติดตาม การตรวจสอบ และการประเมินผล รวมทั้ง กำหนดมาตรการส่งเสริมและสนับสนุนให้ประชาชนทุกภาคส่วนดำเนินการให้สอดคล้องกับยุทธศาสตร์ชาติ

ยุทธศาสตร์ ๒๐ ปี (พ.ศ. ๒๕๖๑ – ๒๕๘๐) เป็นยุทธศาสตร์ชาติฉบับแรกของไทยตามรัฐธรรมนูญแห่งราชอาณาจักรไทย ซึ่งจะต้องนำไปสู่การปฏิบัติเพื่อให้ประเทศไทยบรรลุวิสัยทัศน์ “ประเทศไทยมีความมั่นคง มั่งคั่ง ยั่งยืน เป็นประเทศพัฒนาแล้ว ด้วยการพัฒนาตามหลักปรัชญาของเศรษฐกิจพอเพียง”

“ประเทศไทยมีความมั่นคง มั่งคั่ง ยั่งยืน เป็นประเทศพัฒนาแล้ว ด้วยการพัฒนาตามหลักปรัชญาของเศรษฐกิจพอเพียง”



ภาพที่ ๒.๑ วิสัยทัศน์ประเทศไทย ๒๕๘๐

การพัฒนาประเทศในช่วงระยะเวลาของยุทธศาสตร์ชาติ จะมุ่งสร้างสมดุลระหว่างการพัฒนาความมั่นคง เศรษฐกิจ สังคม และสิ่งแวดล้อม โดยการมีส่วนร่วมของทุกภาคส่วนในรูปแบบ “ประชารัฐ” โดยประกอบด้วย ๖ ยุทธศาสตร์ ได้แก่ ยุทธศาสตร์ด้านความมั่นคง ยุทธศาสตร์ชาติด้านการสร้างความสามารถในการแข่งขัน ยุทธศาสตร์ด้านการพัฒนาและเสริมสร้างศักยภาพทรัพยากรมนุษย์ ยุทธศาสตร์ชาติด้านการสร้างโอกาสและความเสมอภาคทางสังคม ยุทธศาสตร์ชาติด้านการสร้างการเติบโต บนคุณภาพชีวิตที่เป็นมิตรกับสิ่งแวดล้อม และยุทธศาสตร์ชาติด้านการปรับสมดุลและพัฒนาระบบการบริหารจัดการภาครัฐ โดยแต่ละยุทธศาสตร์มีเป้าหมายและประเด็นการพัฒนา ดังนี้

๑.๑.๑ ยุทธศาสตร์ชาติด้านความมั่นคง มีเป้าหมายการพัฒนาที่สำคัญ คือ ประเทศชาติมั่นคง ประชาชนมีความสุข เน้นการบริหารจัดการสภาวะแวดล้อมของประเทศให้มีความมั่นคง ปลอดภัย เอกราช อธิปไตย และมีความสงบเรียบร้อยในทุกระดับ ตั้งแต่ระดับชาติ สังคม ชุมชน มุ่งเน้นการ พัฒนาคมน เครื่องมือ เทคโนโลยี และระบบฐานข้อมูลขนาดใหญ่ให้มีความพร้อมสามารถรับมือกับภัยคุกคามและภัยพิบัติได้ทุกรูปแบบ และทุกระดับความรุนแรง ควบคู่ไปกับการป้องกันและแก้ไขปัญหาด้าน ความมั่นคงที่มีอยู่ในปัจจุบัน และที่อาจจะเกิดขึ้นในอนาคต ใช้กลไกการแก้ไขปัญหาแบบบูรณาการทั้งกับ ส่วนราชการ ภาคเอกชน ประชาสังคม และองค์กรที่ไม่ใช่รัฐ รวมถึงประเทศเพื่อนบ้าน และมิตรประเทศทั่วโลกบนพื้นฐานของหลักธรรมาภิบาล เพื่อเอื้ออำนวยประโยชน์ต่อการดำเนินการของยุทธศาสตร์ชาติด้านอื่น ๆ ให้สามารถขับเคลื่อนไปได้ตามทิศทางและเป้าหมายที่กำหนด

๑.๑.๒ ยุทธศาสตร์ชาติด้านการสร้างความสามารถในการแข่งขัน มีเป้าหมายการพัฒนาที่มุ่งเน้นการยกระดับศักยภาพของประเทศในหลากหลายมิติ บนพื้นฐานแนวคิด ๓ ประการ ได้แก่ (๑) “ต่อยอดอดีต” โดยมองกลับไปที่รากเหง้าทางเศรษฐกิจ อัตลักษณ์ วัฒนธรรม ประเพณี วิถีชีวิต และ จุดเด่นทางทรัพยากรธรรมชาติที่หลากหลาย รวมทั้งความได้เปรียบเชิงเปรียบเทียบของประเทศในด้านอื่น ๆ นำมาประยุกต์ผสมผสานกับเทคโนโลยีและนวัตกรรม เพื่อให้สอดคล้องกับบริบทของเศรษฐกิจและสังคมโลก สมัยใหม่ (๒) “ปรับปัจจุบัน” เพื่อปูทางสู่อนาคต ผ่านการพัฒนาโครงสร้างพื้นฐานของประเทศในมิติต่าง ๆ ทั้งโครงข่ายระบบคมนาคมและขนส่ง โครงสร้างพื้นฐานวิทยาศาสตร์ เทคโนโลยี และดิจิทัล และการปรับสภาพแวดล้อมให้เอื้อต่อการพัฒนาอุตสาหกรรมและบริการอนาคตและ (๓) “สร้างคุณค่าใหม่ในอนาคต” ด้วยการเพิ่มศักยภาพของผู้ประกอบการ พัฒนาคมนรุ่นใหม่ รวมถึงปรับรูปแบบธุรกิจ เพื่อตอบสนองต่อความต้องการของตลาด ผสมผสานกับยุทธศาสตร์ที่รองรับอนาคต บนพื้นฐานของการต่อยอดอดีตและปรับปัจจุบัน พร้อมทั้งการส่งเสริมและสนับสนุนจากภาครัฐให้ประเทศไทยสามารถสร้างฐานรายได้และการจ้างงานใหม่ ขยายโอกาสทางการค้าและการลงทุนในเวทีโลก ควบคู่ไปกับการยกระดับรายได้และการกินดีอยู่ดี รวมถึงการเพิ่มขึ้นของคนชั้นกลาง และลดความเหลื่อมล้ำของคนในประเทศได้ในคราวเดียวกัน

๑.๑.๓ ยุทธศาสตร์ชาติด้านการพัฒนาและเสริมสร้างศักยภาพทรัพยากรมนุษย์ มีเป้าหมายการพัฒนาที่สำคัญเพื่อพัฒนาคนในทุกมิติและทุกช่วงวัยให้เป็นคนดี เก่ง และมีคุณภาพ โดยคนไทยมีความพร้อมทั้งกาย ใจ สติปัญญา มีพัฒนาการที่ดีรอบด้านและสุขภาวะที่ดีในทุกช่วงวัย มีจิต สาธารณะ รับผิดชอบ ต่อสังคมและผู้อื่น มัธยัสถ์ อดออม โอบอ้อมอารี มีวินัย รักชาติ ศาสนา และพระมหากษัตริย์ เป็นพลเมืองดีของชาติ มีหลักคิดที่ถูกต้อง มีทักษะที่จำเป็นในศตวรรษที่ ๒๑ มีทักษะสื่อสารภาษาอังกฤษและ ภาษาที่สาม และอนุรักษ์ภาษาท้องถิ่น มีนิสัยรักการเรียนรู้และการพัฒนาตนเองอย่างต่อเนื่องตลอดชีวิต สู่การเป็นคนไทยที่มีทักษะสูง เป็น นวัตกรรม นักคิด ผู้ประกอบการ เกษตรกรยุคใหม่ และอื่น ๆ โดยมีสัมมาชีพตามความถนัดของตนเอง

๑.๑.๔ ยุทธศาสตร์ชาติด้านการสร้างโอกาสและความเสมอภาคทางสังคม มีเป้าหมายการพัฒนาที่ให้ความสำคัญกับการดึงเอาพลังของภาคส่วนต่าง ๆ ทั้งภาคเอกชน ประชาสังคม ชุมชน ท้องถิ่น มาร่วมขับเคลื่อน โดยการสนับสนุนการรวมตัวของประชาชนในการร่วมคิดร่วมทำเพื่อส่วนรวม การกระจายอำนาจและความรับผิดชอบไปสู่กลไกบริหารราชการแผ่นดินในระดับท้องถิ่น การเสริมสร้างความเข้มแข็งของชุมชนในการจัดการตนเอง และการเตรียมความพร้อมของประชากรไทย ทั้งในมิติสุขภาพ เศรษฐกิจ สังคม และสภาพแวดล้อมให้เป็นประชากรที่มีคุณภาพ สามารถพึ่งตนเองและทำประโยชน์แก่ครอบครัว ชุมชน และสังคมให้นานที่สุด โดยรัฐให้หลักประกันการเข้าถึงบริการและสวัสดิการที่มีคุณภาพอย่างเป็นธรรมและทั่วถึง

๑.๑.๕ ยุทธศาสตร์ชาติด้านการสร้างการเติบโตบนคุณภาพชีวิตที่เป็นมิตรกับสิ่งแวดล้อม มีเป้าหมายการพัฒนาที่สำคัญเพื่อนำไปสู่การบรรลุเป้าหมายการพัฒนาที่ยั่งยืนในทุกมิติทั้งด้าน สังคม เศรษฐกิจ สิ่งแวดล้อม ธรรมชาติ และความเป็นหุ้นส่วนความร่วมมือระหว่างกันทั้งภายในและ ภายนอกประเทศอย่างบูรณาการ ใช้พื้นที่เป็นตัวตั้งในการกำหนดกลยุทธ์และแผนงานและการให้ทุกฝ่ายเกี่ยวข้องได้เข้ามามีส่วนร่วมในแบบทางตรงให้มากที่สุดเท่าที่จะเป็นไปได้ โดยเป็นการดำเนินการบนพื้นฐานการเติบโตร่วมกัน ไม่ว่าจะผ่านทางเศรษฐกิจ สิ่งแวดล้อม และคุณภาพชีวิต โดยให้ความสำคัญกับการสร้างความสมดุล ทั้ง ๓ ด้าน อันจะนำไปสู่ความยั่งยืนเพื่อคนรุ่นต่อไปอย่างแท้จริง

๑.๑.๖ ยุทธศาสตร์ชาติด้านการปรับสมดุลและพัฒนาระบบการบริหารจัดการภาครัฐ มีเป้าหมายการพัฒนาที่สำคัญเพื่อปรับเปลี่ยนภาครัฐที่ยึดหลัก “ภาครัฐของประชาชนเพื่อประชาชนและประโยชน์ส่วนรวม” โดยภาครัฐต้องมีขนาดที่เหมาะสมกับบทบาทภารกิจ แยกแยะบทบาทหน่วยงานของรัฐที่ทำหน้าที่ในการกำกับหรือในการให้บริการในระบบเศรษฐกิจที่มีการแข่งขัน มีสมรรถนะสูง ยึดหลัก ธรรมชาติ ปรับวัฒนธรรมการทำงานใหม่มุ่งผลสัมฤทธิ์และผลประโยชน์ส่วนรวม มีความทันสมัย และพร้อมที่จะปรับตัวให้ทันต่อการเปลี่ยนแปลงของโลกอยู่ตลอดเวลา โดยเฉพาะอย่างยิ่งการนำนวัตกรรม เทคโนโลยีข้อมูลขนาดใหญ่ ระบบการทำงานที่เป็นดิจิทัลเข้ามาประยุกต์ใช้อย่างคุ้มค่าและปฏิบัติงานเทียบได้กับมาตรฐานสากล รวมทั้งมีลักษณะเปิดกว้าง เชื่อมโยงถึงกันและเปิดโอกาสให้ทุกภาคส่วนเข้ามามีส่วนร่วมเพื่อตอบสนองความต้องการของประชาชนได้อย่างสะดวก รวดเร็ว และโปร่งใส โดยทุกภาคส่วนในสังคมต้องร่วมกันปลูกฝังค่านิยมความซื่อสัตย์สุจริต ความมธยัสถ์ และสร้างจิตสำนึกในการปฏิเสธไม่ยอมรับการทุจริตประพฤติมิชอบอย่างสิ้นเชิง นอกจากนี้ กฎหมายต้องมีความชัดเจน มีเพียงเท่าที่จำเป็น มีความทันสมัย มีความเป็นสากล มีประสิทธิภาพ และนำไปสู่การลดความเหลื่อมล้ำและเอื้อต่อการพัฒนา โดยกระบวนการยุติธรรมมีการบริหารที่มีประสิทธิภาพ เป็นธรรม ไม่เลือกปฏิบัติ และการอำนวยความสะดวกตามหลัก นิติธรรม

๑.๒ แผนพัฒนาเศรษฐกิจและสังคมแห่งชาติ ฉบับที่ ๑๒

แผนพัฒนาเศรษฐกิจและสังคมแห่งชาติ ฉบับที่ ๑๒ (พ.ศ. ๒๕๖๐ – ๒๕๖๔) ได้จัดทำขึ้นในช่วงเวลาของการปฏิรูปประเทศท่ามกลางสถานการณ์โลกที่เปลี่ยนแปลงอย่างรวดเร็วและเชื่อมโยงกัน ใกล้ชิดมากขึ้น โดยได้น้อมนำหลัก “ปรัชญาเศรษฐกิจพอเพียง” “การพัฒนาที่ยั่งยืน” และ “คนเป็นศูนย์กลางการพัฒนา” มาเป็นปรัชญานำทางในการพัฒนาประเทศต่อเนื่องจากแผนพัฒนาฯ ฉบับที่ ๙ – ๑๑ และยึดหลักการเจริญเติบโตทางเศรษฐกิจที่ลดความเหลื่อมล้ำและขับเคลื่อนการเจริญเติบโตจากการเพิ่มผลผลิตภาพ การผลิตบนฐานรากการใช้ภูมิปัญญาและนวัตกรรม เพื่อเสริมสร้างภูมิคุ้มกันและช่วยให้สังคมไทยสามารถ ยืนหยัดอยู่ได้อย่างมั่นคง เกิดภูมิคุ้มกัน และมีการบริหารจัดการความเสี่ยงอย่างเหมาะสม ส่งผลให้การพัฒนาประเทศสู่ความสมดุลและยั่งยืน

แผนพัฒนาฯ ฉบับที่ ๑๒ เป็นแผนพัฒนาประเทศในระยะ ๕ ปี (พ.ศ. ๒๕๖๑ - ๒๕๖๕) ซึ่งแปลงยุทธศาสตร์ชาติระยะ ๒๐ ปี สู่การปฏิบัติอย่างเป็นรูปธรรม ดังนั้น ทิศทางการพัฒนาของ แผนพัฒนาฯ ฉบับที่ ๑๒ จึงมุ่งเตรียมความพร้อมและวางรากฐานในการยกระดับประเทศไทยให้เป็น ประเทศที่พัฒนาแล้ว มีความมั่นคง มั่งคั่ง ยั่งยืน ด้วยการพัฒนาตามปรัชญาเศรษฐกิจพอเพียง การพัฒนาประเทศในระยะ แผนพัฒนาฯ ฉบับที่ ๑๒ จึงกำหนดวัตถุประสงค์และเป้าหมายรวมของการพัฒนาได้ ดังนี้

๑.๒.๑ วัตถุประสงค์

(๑) เพื่อวางรากฐานให้คนไทยเป็นคนที่สมบูรณ์ มีคุณธรรมจริยธรรม มี ระเบียบวินัย ค่านิยมที่ดี มีจิตสาธารณะ และมีความสุข โดยมีสุขภาพและสุขภาพที่ดี ครอบครัวอบอุ่น ตลอดจนเป็นคนเก่ง ที่มีทักษะความรู้ความสามารถและพัฒนาตนเองได้ต่อเนื่องตลอดชีวิต

(๒) เพื่อให้คนไทยมีความมั่นคงทางเศรษฐกิจและสังคม ได้รับความเป็นธรรมในการ เข้าถึงทรัพยากรและบริการทางสังคมที่มีคุณภาพ ผู้ด้อยโอกาสได้รับการพัฒนาศักยภาพ รวมทั้งชุมชนมีความ เข้มแข็งพึ่งพาตนเองได้

(๓) เพื่อให้เศรษฐกิจเข้มแข็ง แข่งขันได้ มีเสถียรภาพ และมีความยั่งยืน สร้างความ เข้มแข็งของฐานการผลิตและบริการเดิมและขยายฐานใหม่โดยการใช้นวัตกรรมที่เข้มข้นมากขึ้น สร้างความ เข้มแข็งของเศรษฐกิจฐานราก และสร้างความมั่นคงทางพลังงาน อาหาร และน้ำ

(๔) เพื่อรักษาและฟื้นฟูทรัพยากรธรรมชาติและคุณภาพสิ่งแวดล้อมให้ สามารถ สนับสนุนการเติบโตที่เป็นมิตรกับสิ่งแวดล้อมและการมีคุณภาพชีวิตที่ดีของประชาชน

(๕) เพื่อให้การบริการราชการแผ่นดินมีประสิทธิภาพ โปร่งใส ทันสมัย และมีการทำงาน เชิงบูรณาการของภาคีการพัฒนา

(๖) เพื่อให้มีการกระจายความเจริญไปสู่ภูมิภาคโดยการพัฒนาภาคและเมือง เพื่อรองรับ การพัฒนาระดับฐานการผลิตและบริการเดิมและขยายฐานการผลิตและบริการใหม่

(๗) เพื่อผลักดันให้ประเทศไทยมีความเชื่อมโยง (Connectivity) กับประเทศต่างๆ ทั้ง ในระดับอนุภูมิภาค ภูมิภาค และนานาชาติได้อย่างสมบูรณ์และมีประสิทธิภาพ รวมทั้งให้ประเทศไทยมี บทบาทนำและสร้างสรรค์ในด้านการค้า การบริการ และการลงทุนภายใต้กรอบความร่วมมือต่างๆ ทั้งใน ระดับอนุภูมิภาค ภูมิภาค และโลก

๑.๒.๒ เป้าหมายรวม

เพื่อให้เป็นไปตามวัตถุประสงค์ดังกล่าว ได้กำหนดเป้าหมายรวมการพัฒนาของ แผนพัฒนาฯ ฉบับที่ ๑๒ ประกอบด้วย

(๑) **คนไทยมีคุณลักษณะเป็นคนไทยที่สมบูรณ์** มีวินัย มีทัศนคติและพฤติกรรมตาม บรรทัดฐานที่ดีของสังคม มีความเป็นพลเมืองตื่นรู้ มีความสามารถในการปรับตัวได้อย่าง รู้เท่าทันสถานการณ์ มีความรับผิดชอบและทำประโยชน์ต่อส่วนรวม มีสุขภาพกายและใจที่ดี มีความเจริญงอกงามทางจิตวิญญาณ มีวิถีชีวิตที่พอเพียง และมีความเป็นไทย

(๒) **ความเหลื่อมล้ำทางด้านรายได้และความยากจนลดลง** เศรษฐกิจฐานรากมี ความ เข้มแข็ง ประชาชนทุกคนมีโอกาสในการเข้าถึงทรัพยากร การประกอบอาชีพ และบริการทางสังคมที่มี คุณภาพอย่างทั่วถึงและเป็นธรรม กลุ่มที่มีรายได้ต่ำสุดร้อยละ ๔๐ มีรายได้เพิ่มขึ้นอย่างน้อยร้อยละ ๑๕

(๓) ระบบเศรษฐกิจมีความเข้มแข็งและแข่งขัน ได้โครงสร้างเศรษฐกิจปรับสู่ เศรษฐกิจฐานบริการและดิจิทัล มีผู้ประกอบการรุ่นใหม่และเป็นสังคมผู้ประกอบการ ผู้ประกอบการขนาดกลางและขนาดเล็กที่เข้มแข็งสามารถใช้นวัตกรรมและเทคโนโลยีดิจิทัลในการสร้างสรรค์คุณค่าสินค้าและบริการ มีระบบการผลิตและให้บริการจากฐานรายได้เดิมที่มีมูลค่าเพิ่มสูงขึ้น และมีการลงทุนในการผลิตและบริการฐานความรู้ขั้นสูงใหม่ ๆ ที่เป็นมิตรกับสิ่งแวดล้อมและชุมชน รวมทั้งกระจายฐานการผลิตและการให้บริการสู่ภูมิภาคเพื่อลดความเหลื่อมล้ำ โดยเศรษฐกิจไทยมีเสถียรภาพและมีอัตราการขยายตัวเฉลี่ยร้อยละ ๕ ต่อปี และมีปัจจัยสนับสนุน อาทิ ระบบโลจิสติกส์ พลังงาน และการลงทุนวิจัยและพัฒนาที่เอื้อ ต่อการขยายตัวของภาคการผลิตและบริการ

(๔) ทูทางธรรมชาติและคุณภาพสิ่งแวดล้อมสามารถสนับสนุนการเติบโตที่ เป็นมิตรกับสิ่งแวดล้อม มีความมั่นคงทางอาหาร พลังงาน และน้ำ โดยเพิ่มพื้นที่ป่าไม้ให้ได้ร้อยละ ๔๐ ของ พื้นที่ประเทศเพื่อรักษาความสมดุลของระบบนิเวศ ลดการปล่อยก๊าซเรือนกระจกในภาคพลังงานและขนส่ง ไม่น้อยกว่าร้อยละ ๗ ภายในปี ๒๕๖๓ เทียบกับการปล่อยในกรณีปกติ มีปริมาณหรือสัดส่วนของขยะมูลฝอยที่ได้รับการจัดการอย่างถูกหลักสุขาภิบาลเพิ่มขึ้น และรักษาคุณภาพน้ำและคุณภาพอากาศในพื้นที่วิกฤตให้อยู่ในเกณฑ์มาตรฐาน

(๕) มีความมั่นคงในเอกราชและอธิปไตย สังคมปลอดภัย สามัคคี สร้าง ภาพลักษณ์ดี และเพิ่มความเชื่อมั่นของนานาชาติต่อประเทศไทย ความขัดแย้งทางอุดมการณ์และความคิดในสังคมลดลง ปัญหาอาชญากรรมลดลง ปริมาณความสูญเสียจากภัยโจรสลัดและการลักลอบขนส่งสินค้าและค่านุญช์น้อยลง มีความพร้อมที่ปกป้องประชาชนจากการก่อการร้ายและภัยพิบัติทางธรรมชาติ ประเทศไทยมีส่วนร่วมในการกำหนดบรรทัดฐานระหว่างประเทศ เกิดความเชื่อมโยงการขนส่ง โลจิสติกส์ ห่วงโซ่มูลค่า เป็นหุ้นส่วนการพัฒนาที่สำคัญในอนุภูมิภาค ภูมิภาค และโลก และอัตราการเติบโตของมูลค่า การลงทุนและการส่งออกของไทยในอนุภูมิภาค ภูมิภาค และอาเซียนสูงขึ้น

(๖) มีระบบบริหารจัดการภาครัฐที่มีประสิทธิภาพ ทันสมัย โปร่งใส ตรวจสอบ ได้ กระจายอำนาจและมีส่วนร่วมจากประชาชน บทบาทภาครัฐในการให้บริการซึ่งภาคเอกชนดำเนินการ แทนได้ดีกว่าลดลง เพิ่มการใช้ระบบดิจิทัลในการให้บริการ ปัญหาคอร์รัปชันลดลง และการบริหารจัดการขององค์กรปกครองส่วนท้องถิ่นมีอิสระมากขึ้น โดยอันดับความยากง่ายในการดำเนินธุรกิจในประเทศดีขึ้น การใช้จ่ายภาครัฐและงบประมาณมีประสิทธิภาพสูง ฐานภาษีกว้างขึ้น และดัชนีการรับรู้การทุจริตดีขึ้น รวมถึงมีบุคลากรภาครัฐที่มีความรู้ความสามารถและปรับตัวได้ทันกับยุคดิจิทัลเพิ่มขึ้น

๑.๒.๓ ยุทธศาสตร์การพัฒนาประเทศ

ยุทธศาสตร์ในแผนพัฒนาฯ ฉบับที่ ๑๒ มีทั้งหมด ๑๐ ยุทธศาสตร์ โดยมี ๖ ยุทธศาสตร์ ตามกรอบยุทธศาสตร์ ๒๐ ปี และอีก ๔ ยุทธศาสตร์ที่เป็นปัจจัยสนับสนุน ดังนี้

(๑) ยุทธศาสตร์การเสริมสร้างและพัฒนาศักยภาพทุนมนุษย์ มีแนวทางการพัฒนาที่สำคัญ ประกอบด้วย

(๑.๑) ปรับเปลี่ยนค่านิยมคนไทยให้มีคุณธรรม จริยธรรม มีวินัย จิตสาธารณะ และพฤติกรรมที่พึงประสงค์

(๑.๒) พัฒนาศักยภาพ คนให้มีทักษะ ความรู้ และความสามารถในการดำรงชีวิตอย่างมีคุณค่า

(๑.๓) ยกระดับคุณภาพการศึกษาและการเรียนรู้ตลอดชีวิต

(๑.๔) ลดปัจจัยเสี่ยงด้านสุขภาพและให้ทุกภาคส่วนคำนึงถึงผลกระทบต่อสุขภาพ

(๑.๕) เพิ่มประสิทธิภาพการบริหารจัดการระบบสุขภาพ ภาครัฐและปรับระบบการเงิน การคลังด้านสุขภาพ

(๑.๖) พัฒนาระบบการดูแลและสร้างสภาพแวดล้อมที่เหมาะสมกับ สังคมสูงวัย

(๑.๗) ผลักดันให้สถาบันทางสังคมมีส่วนร่วมพัฒนาประเทศอย่างเข้มแข็ง

(๒) ยุทธศาสตร์การสร้างความเป็นธรรมและลดความเหลื่อมล้ำในสังคม มีแนวทางการพัฒนาที่สำคัญ ประกอบด้วย

(๒.๑) การเพิ่มโอกาสให้กับกลุ่มเป้าหมาย ประชากรร้อยละ ๔๐ ที่มีรายได้ต่ำสุดสามารถ เข้าถึงบริการที่มีคุณภาพของรัฐและมีอาชีพ

(๒.๒) การกระจายการให้บริการภาครัฐทั้งด้านการศึกษา สาธารณสุข และสวัสดิการที่มี คุณภาพให้ ครอบคลุมและทั่วถึง

(๒.๓) เสริมสร้างศักยภาพชุมชน การพัฒนาเศรษฐกิจชุมชนและการสร้างความเข้มแข็งการเงินฐานราก ตามหลักปรัชญาของเศรษฐกิจพอเพียง เพื่อให้ชุมชนสามารถพึ่งพาตนเองได้ มีสิทธิในการจัดการที่ดินและทรัพยากร ภายใน ชุมชน

(๓) ยุทธศาสตร์การสร้างความเข้มแข็งทางเศรษฐกิจและแข่งขันได้อย่างยั่งยืน มี แนวทางการพัฒนาที่สำคัญ ประกอบด้วย

(๓.๑) การบริหารจัดการเศรษฐกิจ ส่วนรวมทั้งในด้านการคลัง

(๓.๒) การเสริมสร้างและพัฒนาขีดความสามารถในการแข่งขันของภาคการผลิตและบริการ มุ่งเน้นการ สร้างความเชื่อมโยงของห่วงโซ่มูลค่าระหว่างภาคเกษตร อุตสาหกรรม บริการ และการค้าการลงทุน เพื่อยกระดับศักยภาพในการ แข่งขันของประเทศ โดยยกระดับการผลิตสินค้าเกษตรและอาหารเข้าสู่ระบบมาตรฐานต่อยอดความเข้มแข็งของอุตสาหกรรมที่มี ศักยภาพปัจจุบันเพื่อยกระดับไปสู่อุตสาหกรรมที่ใช้เทคโนโลยีขั้นสูง วางอนาคตรากฐานการพัฒนาอุตสาหกรรม เสริมสร้างขีด ความสามารถการแข่งขันในเชิงธุรกิจของภาคบริการ ปรับปรุงแก้ไขกฎหมายและกฎระเบียบเพื่อส่งเสริมการค้าที่เป็น ธรรมและอำนวยความสะดวกด้านการค้าการลงทุน

(๔) ยุทธศาสตร์การเติบโตที่เป็นมิตรกับสิ่งแวดล้อมเพื่อการพัฒนาที่ยั่งยืน มีแนวทางการพัฒนาที่สำคัญ ประกอบด้วย

(๔.๑) การรักษาฟื้นฟูทรัพยากรธรรมชาติ สร้างสมดุลของการอนุรักษ์และใช้ประโยชน์ อย่างยั่งยืนและเป็นธรรม

(๔.๒) เพิ่มประสิทธิภาพการบริหารจัดการ ทรัพยากรน้ำเพื่อให้เกิดความมั่นคง สมดุล และ ยั่งยืน

(๔.๓) การแก้ไขปัญหาวิกฤตสิ่งแวดล้อม

(๔.๔) ส่งเสริมการ ผลิตและการบริโภคที่เป็นมิตรกับสิ่งแวดล้อม

(๔.๕) สนับสนุนการลดการปล่อยก๊าซเรือนกระจก และเพิ่มขีดความสามารถในการ ปรับตัวต่อการเปลี่ยนแปลงสภาพภูมิอากาศ

(๔.๖) การบริหารจัดการเพื่อลดความเสี่ยงด้านภัยพิบัติ

(๔.๗) การพัฒนาระบบการบริหารจัดการและกลไกแก้ไขปัญหาความขัดแย้งด้าน ทรัพยากรธรรมชาติและสิ่งแวดล้อม และ

(๔.๘) การพัฒนาความร่วมมือด้านสิ่งแวดล้อมระหว่างประเทศ

(๕) ยุทธศาสตร์การเสริมสร้างความมั่นคงแห่งชาติเพื่อการพัฒนาประเทศสู่ความมั่งคั่ง และยั่งยืน มีแนวทางการพัฒนาที่สำคัญ ประกอบด้วย

(๕.๑) การรักษาความมั่นคงภายใน เพื่อให้เกิดความสงบในสังคมและธำรงไว้ซึ่งสถาบันหลักของชาติ

(๕.๒) การพัฒนาเสริมสร้างศักยภาพการป้องกันประเทศ เพื่อเตรียมความพร้อมในการรับมือภัยคุกคามทั้งการทหารและภัยคุกคามอื่นๆ

(๕.๓) การส่งเสริมความร่วมมือกับต่างประเทศด้านความมั่นคง เพื่อบูรณาการความร่วมมือกับมิตรประเทศเพื่อผลประโยชน์ทางเศรษฐกิจ สังคม และการป้องกันภัยคุกคามข้ามชาติ

(๕.๔) การรักษาความมั่นคงและผลประโยชน์ของชาติทางทะเล เพื่อคงไว้ซึ่งอำนาจอธิปไตยและสิทธิอธิปไตยในเขตทะเล และ

(๕.๕) การบริหารจัดการความมั่นคงเพื่อการพัฒนา เพื่อให้เกิดความสอดคล้องกันระหว่างแผนงานที่เกี่ยวข้องกับความมั่นคงการพัฒนาภายใต้การมีส่วนร่วมของภาคประชาชน

(๖) ยุทธศาสตร์การบริหารจัดการในภาครัฐ การป้องกันการทุจริตประพหุมิติชอบ และธรรมาภิบาลในสังคมไทย มีแนวทางการพัฒนาที่สำคัญ ประกอบด้วย

(๖.๑) ปรับปรุงโครงสร้างหน่วยงาน บทบาท ภารกิจ และคุณภาพบุคลากรภาครัฐ ให้มีความโปร่งใส ทันสมัย คล่องตัว มีขนาดที่เหมาะสมเกิดความคุ้มค่า

(๖.๒) ปรับปรุงกระบวนการงบประมาณ และสร้างกลไกในการติดตามตรวจสอบการเงินการคลังภาครัฐ เพื่อให้การจัดสรรและการใช้จ่ายมีประสิทธิภาพ

(๖.๓) เพิ่มประสิทธิภาพและยกระดับการให้บริการสาธารณะให้ได้มาตรฐานสากล เพื่อให้ประชาชนและภาคธุรกิจได้รับบริการที่มีคุณภาพได้มาตรฐาน และอำนวยความสะดวก ตรงตามความต้องการ

(๖.๔) เพิ่มประสิทธิภาพการบริหารจัดการให้แก่องค์กรปกครองส่วนท้องถิ่น เพื่อให้ประชาชนได้รับการบริการอย่างมีประสิทธิภาพและทั่วถึง

(๖.๕) ป้องกันและปราบปรามการทุจริตและประพหุมิติชอบ เพื่อให้สังคมไทยมีวินัย โปร่งใส และยุติธรรม และ

(๖.๖) ปฏิรูปกฎหมายและกระบวนการยุติธรรมให้มีความทันสมัยเป็นธรรม และสอดคล้องกับข้อบังคับสากลหรือข้อตกลงระหว่างประเทศ

(๗) ยุทธศาสตร์การพัฒนาโครงสร้างพื้นฐานและระบบโลจิสติกส์ มีแนวทางการพัฒนาที่สำคัญ ประกอบด้วย

(๗.๑) การพัฒนาโครงสร้างพื้นฐานด้านขนส่ง

(๗.๒) การสนับสนุนการพัฒนาระบบขนส่ง

(๗.๓) พัฒนาระบบโลจิสติกส์

(๗.๔) พัฒนาด้านพลังงาน

(๗.๕) พัฒนาเศรษฐกิจดิจิทัล

(๗.๖) พัฒนาระบบน้ำประปา

(๘) ยุทธศาสตร์การพัฒนาวิทยาศาสตร์ เทคโนโลยี วิจัย และนวัตกรรม มีแนวทางการพัฒนาที่สำคัญ ดังนี้

- (๘.๑) เร่งส่งเสริมการลงทุนวิจัยและพัฒนาและผลักดันสู่การใช้ประโยชน์ในเชิงพาณิชย์และเชิงสังคม
- (๘.๒) พัฒนาผู้ประกอบการให้เป็นผู้ประกอบการทางเทคโนโลยี
- (๘.๓) พัฒนาสภาวะแวดล้อมของการพัฒนาวิทยาศาสตร์ เทคโนโลยี วิจัย และนวัตกรรม ด้านบุคลากรวิจัย ด้านโครงสร้างพื้นฐานทางวิทยาศาสตร์และเทคโนโลยี และด้านการบริหารจัดการ

(๙) ยุทธศาสตร์การพัฒนาภาค เมือง และพื้นที่เศรษฐกิจ มีแนวทางการพัฒนาที่สำคัญ ดังนี้

(๙.๑) การพัฒนาภาคเพื่อสร้างโอกาสทางเศรษฐกิจให้กระจายตัวอย่างทั่วถึง พัฒนาภาคเหนือให้เป็นฐานเศรษฐกิจสร้างสรรค์มูลค่าสูง พัฒนาภาคตะวันออกเฉียงเหนือให้หลุดพ้นจากความยากจนสู่เป้าหมายการพึ่งตนเอง พัฒนากลางเป็นฐานเศรษฐกิจชั้นนำ พัฒนาภาคใต้เป็นฐานการสร้างรายได้ที่หลากหลาย

(๙.๒) การพัฒนาเมือง พัฒนาสภาพแวดล้อม เมืองศูนย์กลางของจังหวัดให้เป็นเมืองน่าอยู่ ส่งเสริมการจัดการสิ่งแวดล้อมอย่างมีบูรณาการภายใต้การมีส่วนร่วมของส่วนกลาง ส่วนท้องถิ่น ภาคประชาสังคม และภาคเอกชน พัฒนาระบบขนส่งสาธารณะในเขตเมือง

(๙.๓) การพัฒนาพื้นที่เศรษฐกิจ พัฒนาพื้นที่พหุพื้นที่บริเวณชายฝั่งทะเลตะวันออกให้เป็นฐานการผลิตอุตสาหกรรมหลักของประเทศที่ขยายตัวอย่างมีสมดุล มีประสิทธิภาพ สอดคล้องกับศักยภาพของพื้นที่ พัฒนา พื้นที่เศรษฐกิจใหม่บริเวณชายแดนเป็นประตูเศรษฐกิจเชื่อมโยงกับประเทศเพื่อนบ้านให้เจริญเติบโตอย่างยั่งยืน และเกิดผลที่เป็นรูปธรรม

(๑๐) ยุทธศาสตร์ความร่วมมือระหว่างประเทศเพื่อการพัฒนา มีแนวทางการพัฒนาที่สำคัญ ดังนี้

(๑๐.๑) ขยายความร่วมมือทางการค้าและการลงทุนกับมิตรประเทศ และแสวงหาตลาดใหม่สำหรับสินค้าและบริการของไทย

(๑๐.๒) พัฒนาคือเชื่อมโยงด้านการคมนาคมขนส่งโลจิสติกส์ และโทรคมนาคมในกรอบความร่วมมืออนุภูมิภาคภายใต้แผนงาน GMS, ACMECS, IMT-GT, BIMSTEC ,และ JDS และภูมิภาคอาเซียน เพื่ออำนวยความสะดวกและลดต้นทุนด้านโลจิสติกส์

(๑๐.๓) พัฒนาและส่งเสริมให้ไทยเป็นฐานของการประกอบธุรกิจ การบริการและการลงทุนที่โดดเด่นในภูมิภาค

(๑๐.๔) ส่งเสริมการลงทุนไทยในต่างประเทศของผู้ประกอบการไทย

(๑๐.๕) เปิดประตูการค้าและพัฒนาความร่วมมือกับประเทศเพื่อนบ้านในลักษณะหุ้นส่วนทางยุทธศาสตร์ทั้งในระดับอนุภูมิภาคและภูมิภาคที่มีความเสมอภาคกัน

(๑๐.๖) สร้างความเป็นหุ้นส่วนการพัฒนา กับประเทศในอนุภูมิภาค ภูมิภาค และนานาชาติ

(๑๐.๗) เข้าร่วมเป็นภาคีความร่วมมือระหว่างประเทศโดยมีบทบาทที่สร้างสรรค์

(๑๐.๘) ส่งเสริมความร่วมมือกับภูมิภาคและนานาชาติ ๑๘ ในการสร้างความมั่นคงในทุกด้านที่เกี่ยวข้องกับเรื่องความอยู่ดีมีสุขของประชาชน

(๑๐.๙) บูรณาการภารกิจด้านความร่วมมือระหว่างประเทศและด้านการต่างประเทศ

(๑๐.๑๐) ส่งเสริมให้เกิดการปรับตัวภายในประเทศที่สำคัญ

๑.๓ แผนพัฒนาภาค/แผนพัฒนากลุ่มจังหวัด/แผนพัฒนาจังหวัด

๑.๓.๑ แผนพัฒนาภาค

◆ แนวคิดและทิศทางการพัฒนาภาคใต้

ภาคใต้มีแหล่งท่องเที่ยวทางทะเลที่มีชื่อเสียงระดับโลก และแหล่งท่องเที่ยวที่มีศักยภาพสามารถสร้างรายได้ให้กับภาคทั้งพื้นที่ตอนในและชายฝั่งทะเลทั้งสองด้าน รวมทั้งระบบนิเวศชายฝั่งที่เป็นแหล่งเพาะพันธุ์สัตว์น้ำตามธรรมชาติและเหมาะกับการเพาะสัตว์น้ำชายฝั่ง ในขณะที่การผลิตภาคเกษตร ได้แก่ ยางพารา และปาล์มน้ำมัน ซึ่งเป็นแหล่งผลิตและแปรรูปที่สำคัญของประเทศยังเป็นแบบดั้งเดิม นอกจากนี้ ภาคใต้มีความได้เปรียบด้านสภาพที่ตั้ง ภูมิศาสตร์ที่อยู่ใกล้เส้นทางการค้าโลก สามารถเชื่อมโยงการพัฒนาเข้ากับพื้นที่ภาคอื่น ๆ ของประเทศ รวมทั้งภูมิภาคเอเชียใต้และเอเชียตะวันออกเฉียง

ดังนั้น การพัฒนาภาคใต้ควรพัฒนาการท่องเที่ยวให้เป็นมาตรฐานสากลเพื่อรักษาความมีชื่อเสียงของแหล่งท่องเที่ยวระดับโลก พร้อมกับพัฒนาแหล่งท่องเที่ยวที่มีศักยภาพให้เป็นที่รู้จักในระดับนานาชาติใช้เทคโนโลยีและนวัตกรรมในการผลิตและแปรรูปภาคเกษตรควบคู่กับการอนุรักษ์ทรัพยากรธรรมชาติและสิ่งแวดล้อม รวมทั้งพัฒนาการเชื่อมโยงการค้า การลงทุน กับภูมิภาคต่าง ๆ ของโลก

◆ เป้าหมายเชิงยุทธศาสตร์

“ภาคใต้เป็นเมืองท่องเที่ยวพักผ่อนตากอากาศระดับโลก เป็นศูนย์กลางผลิตภัณท์ยางพาราและปาล์มน้ำมันของประเทศ และเมืองเศรษฐกิจเชื่อมโยงกับการค้าการลงทุนกับภูมิภาคอื่นของโลก”

◆ วัตถุประสงค์

- ๑) เพื่อพัฒนาการท่องเที่ยวของภาคใต้ให้เป็นแหล่งท่องเที่ยวคุณภาพชั้นนำของโลก
- ๒) เพื่อพัฒนาอุตสาหกรรมการแปรรูปยางพาราและปาล์มน้ำมันแห่งใหม่ของภาคและเป็นมิตรกับสิ่งแวดล้อม
- ๓) เพื่อพัฒนาสินค้าเกษตรและอุตสาหกรรมตลอดห่วงโซ่คุณค่าและเป็นมิตรกับสิ่งแวดล้อม
- ๔) เพื่อพัฒนาโครงสร้างพื้นฐานสนับสนุนการท่องเที่ยว การพัฒนาเขตอุตสาหกรรมและการเชื่อมโยงการค้าโลก
- ๕) เพื่อพัฒนาพื้นที่เศรษฐกิจใหม่ที่ก่อให้เกิดการกระจายกิจกรรมทางเศรษฐกิจและสร้างโอกาสในการสร้างรายได้ให้แก่ชุมชน

◆ เป้าหมาย

- ๑) อัตราการเจริญเติบโตทางเศรษฐกิจของภาคใต้
- ๒) สัมประสิทธิ์ความไม่เสมอภาค (Gini Coefficient) ในการกระจายรายได้ภาคใต้ลดลง

◆ ยุทธศาสตร์การพัฒนา

๑. ยุทธศาสตร์ที่ ๑ พัฒนาการท่องเที่ยวของภาคใต้ให้เป็นแหล่งท่องเที่ยวคุณภาพชั้นนำของโลก

◆ แนวทางการพัฒนา

- ๑.๑) ยกระดับมาตรฐานบริการ และส่งเสริมธุรกิจต่อเนื่องในแหล่งท่องเที่ยวที่มีชื่อเสียงของภาค
- ๑.๒) พัฒนาและสนับสนุนรูปแบบการท่องเที่ยวเรือสำราญ และการท่องเที่ยวเชิงอาหาร
- ๑.๓) พัฒนาเมืองท่องเที่ยวหลัก (ภูเก็ต) ให้เป็นเมืองอัจฉริยะ (Smart City) และมีระบบขนส่งมวลชน

(Monorail)

๑.๔) พัฒนาแหล่งท่องเที่ยวบนบกบริเวณตอนในของภาคเชื่อมโยงกับแหล่งท่องเที่ยวทางทะเลที่มีชื่อเสียง

๑.๕) พัฒนากิจกรรมและบริการท่องเที่ยวรูปแบบใหม่ให้มีความหลากหลายเพื่อสร้างมูลค่าเพิ่มให้กับการท่องเที่ยวที่สำคัญของภาค

๑.๖) ส่งเสริมการท่องเที่ยวชุมชนให้มีความเข้มแข็งและสอดคล้องกับศักยภาพของพื้นที่

๒. ยุทธศาสตร์ที่ ๒ พัฒนาอุตสาหกรรมการแปรรูปยางพาราและปาล์มน้ำมันแห่งใหม่ของประเทศ

◆ **แนวทางการพัฒนา**

๒.๑) พัฒนาเขตอุตสาหกรรมแปรรูปยางพาราขนาดใหญ่-สะเดา ที่ครบวงจรและเป็นมิตรกับสิ่งแวดล้อม

๒.๒) พัฒนาเขตอุตสาหกรรมโอเลโอเคีรียคอลลแบบครบวงจรในจังหวัดกระบี่ สุราษฎร์ธานี และชุมพร

๒.๓) พัฒนาและสนับสนุนการใช้เทคโนโลยีชีวภาพและนวัตกรรมในการผลิตภาคเกษตร

๓. ยุทธศาสตร์ที่ ๓ พัฒนาการผลิตสินค้าเกษตรหลักของภาคและสร้างความเข้มแข็งสถาบันเกษตรกร

◆ **แนวทางการพัฒนา**

๓.๑) ยกกระตือรือร้นการผลิตสินค้าและเกษตรที่เป็นอัตลักษณ์ที่เหมาะสมกับศักยภาพพื้นที่ของภาค

๓.๒) ยกกระตือรือร้นอุตสาหกรรมการเพาะเลี้ยงและสัตว์น้ำชายฝั่งและการทำอุตสาหกรรมประมงทะเลที่ได้มาตรฐานสากล

๓.๓) ส่งเสริมการทำเกษตรแบบผสมผสาน

๓.๔) ส่งเสริมให้มีการใช้เทคโนโลยีและนวัตกรรมในการผลิตและบริหารจัดการฟาร์มอย่างเป็นระบบ

๓.๕) สร้างความเข้มแข็งให้กับกลุ่มเกษตรกรและชุมชน

๔. ยุทธศาสตร์ที่ ๔ พัฒนาโครงสร้างพื้นฐานสนับสนุนการท่องเที่ยวการพัฒนาเขตอุตสาหกรรม และการเชื่อมโยงการค้าโลก

◆ **แนวทางการพัฒนา**

๔.๑) พัฒนาโครงข่ายคมนาคมขนส่งเชื่อมโยงการพัฒนาแหล่งท่องเที่ยวชั้นนำแห่งใหม่กับแหล่งท่องเที่ยวที่มีชื่อเสียง

๔.๒) พัฒนาและสนับสนุนท่าเรือสำคัญในจังหวัดภูเก็ต

๔.๓) พัฒนาระบบโครงสร้างพื้นฐานสนับสนุนการพัฒนาเขตอุตสาหกรรมแปรรูปยางพาราขนาดใหญ่-สะเดา

๔.๔) พัฒนาโครงสร้างพื้นฐานเชื่อมโยงภาคใต้กับเส้นทางการค้าโลก

๕. ยุทธศาสตร์ที่ ๕ อนุรักษ์ ป่าไม้ และบริหารจัดการทรัพยากรธรรมชาติและสิ่งแวดล้อม
อย่างเป็นระบบเพื่อเป็นฐานการพัฒนาที่ยั่งยืน

◆ **แนวทางการพัฒนา**

- ๕.๑) เพิ่มประสิทธิภาพการจัดการฐานทรัพยากรให้มีความอุดมสมบูรณ์
- ๕.๒) พัฒนาประตูสู่การท่องเที่ยวอ่าวไทยและอันดามัน
- ๕.๓) พัฒนาอุตสาหกรรมฐานชีวภาพและการแปรรูปการเกษตรมูลค่าสูง
- ๕.๔) การอนุรักษ์ทรัพยากรธรรมชาติการส่งเสริมวัฒนธรรม และการพัฒนาเมืองน่าอยู่

๑.๓.๒ **แผนพัฒนากลุ่มจังหวัด**

◆ **แผนพัฒนากลุ่มจังหวัดภาคใต้ฝั่งอ่าวไทย**

๑) **วิสัยทัศน์ (Vision)**

“ศูนย์กลางการสร้างสรรคเศรษฐกิจการเกษตรและการท่องเที่ยวระดับนานาชาติ”

นิยาม : “ศูนย์กลางการสร้างสรรคเศรษฐกิจการเกษตร” การพัฒนากลุ่มจังหวัดให้เป็นศูนย์กลางการผลิตทางการเกษตร (การผลิตวัตถุดิบขั้นต้น) และอุตสาหกรรมต่อเนื่องจากการเกษตร (การแปรรูปและการผลิตสินค้าสำเร็จรูป) ที่มีคุณภาพและปลอดภัย โดยเน้นที่พืชและสัตว์เศรษฐกิจศักยภาพสำคัญของกลุ่มจังหวัด ได้แก่ ยางพารา ปาลมน้ำมัน ไม้ผล และกุ้งทะเล และการแปรรูปเนื้อสัตว์ที่สำคัญในระดับนานาชาติในการพัฒนาการเกษตรและ สร้างสรรให้เกิดมูลค่าเพิ่มจากผลผลิตทางการเกษตรด้วยเทคโนโลยีสมัยใหม่ ที่สามารถดำเนินการได้ในระดับพื้นที่บูรณาการร่วมกับภูมิปัญญาท้องถิ่นให้สามารถสร้างงาน สร้างอาชีพ และ เป็นกลจักรสำคัญในการขับเคลื่อนภาคเศรษฐกิจอื่นๆ ที่เกี่ยวข้อง

นิยาม : “ศูนย์กลางการท่องเที่ยวระดับนานาชาติ” แหล่งท่องเที่ยวของกลุ่มจังหวัดเป็นจุดมุ่งหมายปลายทางที่นักท่องเที่ยวทั่วโลกต้องการมาเยี่ยมเยือน และการท่องเที่ยวของกลุ่มจังหวัดเป็นกลจักรสำคัญในการขับเคลื่อนภาคเศรษฐกิจอื่นๆ ที่เกี่ยวข้องและสร้างมูลค่า คุณค่า ตลอดจนสร้างรายได้ และกระจายรายได้สู่ชุมชนบนฐานของการบริหารจัดการโดยคำนึงถึงความสมดุลและยั่งยืน

๒) **เป้าประสงค์รวม**

- ๒.๑) พืชเศรษฐกิจยางพาราและปาล์มน้ำมันมีศักยภาพในการแข่งขันและสร้างมูลค่าเพิ่มแก่ระบบเศรษฐกิจ
- ๒.๒) การท่องเที่ยวได้รับพัฒนาบนฐานทรัพยากรที่หลากหลายให้มีชื่อเสียงระดับนานาชาติ
- ๒.๓) ไม้ผลและสินค้าประมงปลอดภัยต่อการบริโภคและมีศักยภาพในการส่งออก
- ๒.๔) การคมนาคมขนส่งและระบบโลจิสติกส์ของกลุ่มจังหวัดสามารถรองรับการค้าการลงทุน การท่องเที่ยว การเกษตรและการพัฒนาคุณภาพชีวิต

๓) **ประเด็นยุทธศาสตร์**

ประเด็นยุทธศาสตร์ที่ ๑ การบริหารจัดการเพื่อเพิ่มมูลค่าพืชเศรษฐกิจยางพาราและปาล์มน้ำมัน

ประเด็นยุทธศาสตร์ที่ ๒ การพัฒนาการท่องเที่ยวนานาชาติบนฐานทรัพยากรและเอกลักษณ์ของพื้นที่

ประเด็นยุทธศาสตร์ที่ ๓ การพัฒนาสินค้าเกษตรให้ปลอดภัยและมีศักยภาพในการส่งออก

ประเด็นยุทธศาสตร์ที่ ๔ การพัฒนาโครงสร้างพื้นฐานทางคมนาคมขนส่งและระบบโลจิสติกส์ให้รองรับการค้า การลงทุนการท่องเที่ยว การเกษตรและ การพัฒนาคุณภาพชีวิต

๑.๓.๓ แผนพัฒนาจังหวัด

◆ ยุทธศาสตร์การพัฒนาจังหวัดนครศรีธรรมราช

๑) วิสัยทัศน์ (Vision)

“นครแห่งอารยธรรม นำอยู่น่าเที่ยว การเกษตรและอุตสาหกรรมยั่งยืน”

๒) จุดยืนการพัฒนาจังหวัด (Positioning)

๑. สืบสานศิลปวัฒนธรรม สงบสุข น่าเที่ยว
๒. เมืองเกษตรนวัตกรรม และอุตสาหกรรมสีเขียว
๓. ศูนย์กลางการคมนาคมขนส่ง และกระจายสินค้าของภาคใต้

๓) เป้าหมายการพัฒนา

๑. เพิ่มรายได้จากการเกษตร อุตสาหกรรมและการท่องเที่ยว ยกกระดับมาตรฐานคุณภาพ
๒. เพิ่มรายได้จากการท่องเที่ยว
๓. ทรัพยากรธรรมชาติและสิ่งแวดล้อมได้รับการจัดการอย่างมีประสิทธิภาพและยั่งยืน
๔. ศิลปวัฒนธรรม และประเพณีมีการสืบสานอย่างต่อเนื่อง

๔) ประเด็นการพัฒนา

๑. การบริหารจัดการเกษตรและอุตสาหกรรมสู่มาตรฐานครบวงจรและเป็นมิตรกับสิ่งแวดล้อม
๒. การพัฒนาการท่องเที่ยวบนพื้นฐานธรรมะ ธรรมชาติและศิลปวัฒนธรรม
๓. การบริหารจัดการทรัพยากรธรรมชาติและสิ่งแวดล้อมอย่างยั่งยืน
๔. การพัฒนาคน ชุมชน และสังคมให้น่าอยู่ เข้มแข็งตามปรัชญาเศรษฐกิจพอเพียง
๕. การรักษาความมั่นคงและความสงบเรียบร้อย
๖. การส่งเสริมศาสนา ศิลปะ และวัฒนธรรม

๑.๔ ยุทธศาสตร์การพัฒนาขององค์กรปกครองส่วนท้องถิ่นในเขตจังหวัด

◆ ยุทธศาสตร์การพัฒนาขององค์กรปกครองส่วนท้องถิ่นในเขตจังหวัดนครศรีธรรมราช

๑) วิสัยทัศน์

“องค์กรหลักในการพัฒนา ยึดหลักธรรมมาภิบาล และปรัชญาเศรษฐกิจพอเพียง”

๒) ยุทธศาสตร์การพัฒนา

ยุทธศาสตร์การพัฒนาขององค์กรปกครองส่วนท้องถิ่นในเขตจังหวัดนครศรีธรรมราช

(พ.ศ. ๒๕๖๖ - ๒๕๗๐) ได้กำหนดขึ้นเพื่อให้สอดคล้องกับสถานการณ์ในปัจจุบัน ภายใต้แนวคิด “หลักความพอเพียง” ตามแนวพระราชดำริฯ โดยอาศัยกรอบแนวทางจากยุทธศาสตร์การพัฒนาระดับประเทศตามยุทธศาสตร์ชาติ ๒๐ ปี แผนพัฒนาเศรษฐกิจและสังคมแห่งชาติ ฉบับที่ ๑๒ แผนพัฒนาภาคใต้ ยุทธศาสตร์การพัฒนากลุ่มจังหวัดภาคใต้ฝั่งอ่าวไทย ยุทธศาสตร์การพัฒนาจังหวัดนครศรีธรรมราช และภารกิจ ๖ ด้าน ขององค์กรปกครองส่วนท้องถิ่นตามแผนปฏิบัติการกำหนดขั้นตอนการกระจายอำนาจ มาตรา ๓๒ (๑) รวมทั้ง ได้ทบทวนจากยุทธศาสตร์การพัฒนาขององค์กรปกครองส่วนท้องถิ่น ฉบับปี พ.ศ.๒๕๖๑-๒๕๖๕ ประกอบด้วย

ยุทธศาสตร์ พันธกิจ และเป้าหมายการพัฒนา ดังนี้

♦ ยุทธศาสตร์ที่ ๑ การพัฒนาเศรษฐกิจ

♦ พันธกิจ

๑. พัฒนาศักยภาพเกษตรกรให้มั่งคั่งความรู้ตามแนวพระราชดำริเศรษฐกิจพอเพียง การบริหารจัดการ การตลาด และส่งเสริมการสร้างเครือข่ายเกษตรกร

๒. พัฒนาอาชีพที่สอดคล้องกับบริบทของชุมชน และความต้องการของตลาด วิสาหกิจชุมชน สนับสนุนการใช้ภูมิปัญญาท้องถิ่นและส่งเสริมการนำเทคโนโลยีมาใช้ในการเพิ่มมูลค่าการผลิต ด้านการเกษตร อุตสาหกรรม และบริการ ฯลฯ

๓. ส่งเสริมการผลิตและจำหน่ายสินค้าเกษตร

๔. สนับสนุนการผลิตภาคอุตสาหกรรมที่สะอาด เป็นมิตรต่อสิ่งแวดล้อม

๕. จัดให้มีระบบโครงสร้างพื้นฐานและแหล่งน้ำเพื่อการเกษตรอย่างทั่วถึงและเพียงพอ

๖. ฟื้นฟู พัฒนาทรัพยากรเพื่อการท่องเที่ยว ทั้งแหล่งท่องเที่ยว บุคลากร ภาคการตลาด ประชาสัมพันธ์การท่องเที่ยว เพื่อเสริมสร้างภาพลักษณ์ที่ดีของจังหวัด

๗. ส่งเสริมการลงทุน การพาณิชย์ และพัฒนารัฐกิจที่เกี่ยวข้องกับการท่องเที่ยว

๘. ส่งเสริม สนับสนุนการวิจัยพัฒนาที่ผสมผสานภูมิปัญญาท้องถิ่นกับองค์ความรู้ใหม่ สนับสนุน การวิจัยและพัฒนาความร่วมมือระหว่างนักวิชาการและชุมชน โดยให้ความสำคัญกับความสอดคล้องกับความต้องการ ภาคเศรษฐกิจชุมชน

๙. พัฒนาความเชื่อมโยงระบบตลาด ระบบขนส่งและระบบโลจิสติกส์

♦ เป้าหมายการพัฒนา

๑. รายได้ของชุมชนเพิ่มขึ้นโดยเฉลี่ยร้อยละ ๑๐ ต่อปี

๒. จังหวัดนครศรีธรรมราชเป็นเมืองเกษตรสมัยใหม่

๓. จังหวัดนครศรีธรรมราชเป็นเมืองนำท่องเที่ยวติดอันดับของภาคใต้

๔. เศรษฐกิจเติบโตในอัตราที่เหมาะสมกับศักยภาพของจังหวัด โดยให้ความสำคัญกับการเพิ่มมูลค่าการค้าการลงทุนของจังหวัด

♦ ยุทธศาสตร์ที่ ๒ การบริหารจัดการทรัพยากรธรรมชาติ สิ่งแวดล้อมและพลังงาน

♦ พันธกิจ

๑. ฟื้นฟูพื้นที่ป่าและระบบนิเวศให้เกิดความอุดมสมบูรณ์

๒. ส่งเสริมการบริหารจัดการน้ำในพื้นที่ต้นน้ำและลุ่มน้ำอย่างมีประสิทธิภาพ โดยให้มีระบบช่วยตัดสินใจในการบริหารจัดการน้ำ ระบบพยากรณ์และเตือนภัยน้ำแล้งและน้ำท่วม รวมทั้งส่งเสริมให้มีระบบการจัดการน้ำเสีย

๓. ส่งเสริมให้มีมาตรการควบคุมการท่องเที่ยวในแหล่งท่องเที่ยวธรรมชาติในชุมชน ให้อยู่ในขีดความสามารถรองรับของระบบนิเวศ

๔. ส่งเสริมการดำรงชีวิตตามวิถีไทย เพื่อปลูกฝังค่านิยมการบริโภค อย่างพอเพียงและยั่งยืน การสร้างเครือข่ายชุมชน เพื่อการอนุรักษ์ทรัพยากรธรรมชาติและสิ่งแวดล้อมชุมชน

๕. ส่งเสริมให้ชุมชน หมู่บ้านมีส่วนร่วมในการบริหารจัดการเพื่อลดมลพิษและควบคุมกิจกรรมที่จะส่งผลกระทบต่อคุณภาพชีวิตและประชาชน เสริมสร้างประสิทธิภาพของกลไกการจัดการขยะชุมชน ขยะอันตราย ขยะอิเล็กทรอนิกส์ ขยะติดเชื้อ ส่งเสริมให้มีมาตรการสร้างแรงจูงใจให้เกิดการลดและคัดแยกขยะ ในแหล่งกำเนิด สนับสนุนการสร้างธุรกิจจากขยะรีไซเคิล และสนับสนุนให้มีระบบเก็บขนและกำจัดขยะแบบรวมศูนย์

๖. เสริมสร้างประสิทธิภาพในการกำจัด บำบัดมลพิษ ทั้งด้านวิชาการ บุคลากร และสร้างจิตสำนึกของชุมชนในการมีส่วนร่วมติดตาม ตรวจสอบ เฝ้าระวัง แก้ไขปัญหาสิ่งแวดล้อม

๗. ส่งเสริมสนับสนุนครัวเรือน ชุมชน ใช้พลังงานทดแทน พลังงานทางเลือก พลังงานสะอาด

๘. ผลักดันให้มีระบบคุ้มครองสิทธิชุมชนและการแบ่งปันผลประโยชน์ที่เป็นธรรม อนุรักษ์ฟื้นฟู ความหลากหลายของพันธุกรรมท้องถิ่น เพื่อรักษา ปกป้องระบบนิเวศน์ที่เชื่อมโยงวิถีชีวิตและวัฒนธรรมชุมชน

♦ เป้าหมายการพัฒนา

๑. ทรัพยากรธรรมชาติและสิ่งแวดล้อมมีความสมดุลเชิงนิเวศน์อย่างยั่งยืน ประชาชนมีการดำรงชีวิตอยู่อย่างมีความสุขภายใต้คุณภาพสิ่งแวดล้อมที่ดี

๒. ประชาชนมีจิตสำนึกและมีส่วนร่วมในการบริหารจัดการทรัพยากรธรรมชาติและสิ่งแวดล้อม

๓. ครัวเรือน ชุมชน มีทางเลือกในการใช้พลังงาน และมีพลังงานใช้อย่างเพียงพอ

๔. คุณภาพสิ่งแวดล้อมอยู่ในเกณฑ์มาตรฐาน

♦ ยุทธศาสตร์ที่ ๓ การพัฒนาสังคมและคุณภาพชีวิต

♦ พันธกิจ

๑. พัฒนาทรัพยากรมนุษย์และองค์ประกอบประชาสังคมให้มีศักยภาพเพื่อรองรับการพัฒนาในทุกด้าน

๒. พัฒนาคุณภาพการศึกษา กระบวนการเรียนรู้คู่คุณธรรม จริยธรรม จัดการศึกษาทั้งในและนอกระบบ สนับสนุนการจัดทำหลักสูตรท้องถิ่น ส่งเสริมให้เยาวชน ประชาชน ใช้ประโยชน์จากเทคโนโลยีสารสนเทศเชิงสร้างสรรค์อย่างฉลาดเพื่อเสริมสร้างการเรียนรู้

๓. สนับสนุนบุคลากรทางการศึกษาให้กับพื้นที่ทางการศึกษาที่ขาดแคลน

๔. พัฒนาและปรับเปลี่ยนพฤติกรรมสุขภาพอนามัย พัฒนาสิ่งแวดล้อมชุมชนให้ถูกสุขลักษณะ

๕. พัฒนาบุคลากรทางการแพทย์และสาธารณสุข ส่งเสริมการบริหารจัดการแพทย์แผนไทย (แพทย์ทางเลือก) ทั้งในระดับชุมชนและสถานพยาบาล

๖. ป้องกัน ควบคุมการแพร่ระบาดของยาเสพติด เพื่อลดจำนวนผู้เสพและผู้เกี่ยวข้องให้น้อยลง

๗. ควบคุมการแพร่ระบาดของโรคติดต่อร้ายแรงและป้องกันการเกิดโรคไม่ติดต่อ เฝ้าระวัง ป้องกันปัญหาการป่วยและตายด้วยโรคอุบัติใหม่และโรคอุบัติซ้ำ

๘. ส่งเสริมการจัดระเบียบชุมชน สังคม การรักษาความสงบเรียบร้อยและการบรรเทาสาธารณภัย เพื่อความปลอดภัยในชีวิตและทรัพย์สินของประชาชน

๙. พัฒนาการกีฬา เสริมสร้างโอกาสให้ประชาชนทุกกลุ่มออกกำลังกายและเล่นกีฬา จัดหาสถานที่จัดกิจกรรมออกกำลังกายและเล่นกีฬาอย่างทั่วถึง

๑๐. ส่งเสริมการทํานุบำรุงและรักษา ศิลปวัฒนธรรม จารีตประเพณี ภูมิปัญญาท้องถิ่น พัฒนา
ฟื้นฟู ต่อยอดแหล่งเรียนรู้ทางวัฒนธรรม เพื่อส่งเสริมการเรียนรู้ของเยาวชนและประชาชนและเผยแพร่สู่สังคม
โลก

๑๑. สงเคราะห์ และพัฒนาเด็ก สตรี คนชรา และผู้ด้อยโอกาสในสังคมให้มีคุณภาพชีวิตที่ดี
และพึ่งพาตนเองได้ มีอาชีพ มีงานทำ มีที่อยู่อาศัย และได้รับการศึกษา

๑๒. สร้างกระบวนการมีส่วนร่วมเพื่อความเข้มแข็งของชุมชน สนับสนุนกระบวนการเรียนรู้
ชุมชน การจัดทำแผนแม่บทชุมชน ส่งเสริมกิจกรรมชุมชนเกษตร อุตสาหกรรมชุมชน และสวัสดิการชุมชน

๑๓. ส่งเสริมระบบการแพทย์ฉุกเฉิน เพื่อลดอัตราการบาดเจ็บหรือสูญเสียชีวิต

♦ เป้าหมายการพัฒนา

๑. ประชาชน/เยาวชน มีความรู้ มีคุณธรรม จริยธรรม ดำรงชีวิตได้อย่างปกติสุข

๒. ประชาชนได้รับสวัสดิการพื้นฐานอย่างทั่วถึงเป็นธรรม และมีความปลอดภัยในชีวิตและ
ทรัพย์สิน

๓. ประชาชนมีคุณภาพชีวิตเพิ่มขึ้นทั้งทางร่างกาย จิตใจ สติปัญญา รวมทั้งมีอนามัยการเจริญ
พันธุ์ที่เหมาะสมในทุกช่วงวัย

๔. ประชาชนมีโอกาสในการเข้าถึงระบบสุขภาพที่มีคุณภาพเพิ่มขึ้น และปัจจัยเสี่ยงต่อสุขภาพ
ลดลง

♦ ยุทธศาสตร์ที่ ๔ การพัฒนาโครงสร้างพื้นฐาน

♦ พันธกิจ

๑. พัฒนาเส้นทางคมนาคมภายในเขตพื้นที่รับผิดชอบให้ได้มาตรฐาน สะดวกปลอดภัยอย่างทั่วถึง

๒. พัฒนาระบบโครงสร้างพื้นฐานให้มีประสิทธิภาพและครบถ้วนเพียงพอ

๓. พัฒนาระบบสาธารณูปโภค สาธารณูปการขั้นพื้นฐานให้มีประสิทธิภาพอย่างทั่วถึงทุกพื้นที่

♦ เป้าหมายการพัฒนา

๑. มีระบบโครงสร้างพื้นฐาน ที่ได้มาตรฐาน มีความสะดวก รวดเร็ว ปลอดภัย และเชื่อมโยง
กับระบบการขนส่งอื่น รวมทั้งเพียงพอต่อความต้องการของประชาชน

๒. มีระบบสาธารณูปโภค สาธารณูปการขั้นพื้นฐาน ที่มีประสิทธิภาพทั่วถึงทุกพื้นที่

♦ ยุทธศาสตร์ที่ ๕ การเสริมสร้างธรรมาภิบาลและการบริหารจัดการบ้านเมืองที่ดี

♦ พันธกิจ

๑. ธรรมาภิบาลสร้างกระบวนการเรียนรู้ ปลุกฝังจิตสำนึก ค่านิยมตามหลักการปกครองระบอบ
ประชาธิปไตยอันมีพระมหากษัตริย์ทรงเป็นประมุข เสริมสร้างวัฒนธรรมการเมืองแบบประชาธิปไตยและ
จิตสำนึกธรรมาภิบาลให้แก่เยาวชน ประชาชนทุกระดับ ทุกภาคส่วน

๒. พัฒนาการบริหารจัดการองค์กรตามหลักธรรมาภิบาลให้มีประสิทธิภาพและโปร่งใส
สนับสนุน ให้ใช้ทรัพยากรในการบริหารอย่างคุ้มค่า ปรับปรุงระบบข้อมูลและรูปแบบการให้บริการประชาชน
ลดขั้นตอนการทำงานเพื่ออำนวยความสะดวกแก่ประชาชน

๓. พัฒนาและส่งเสริมการจัดทำแผนพัฒนาท้องถิ่นที่ตอบสนองความต้องการในระดับชุมชนภายใต้
กระบวนการมีส่วนร่วมจากทุกภาคส่วน สนับสนุนให้มีระบบฐานข้อมูลกลางและระบบการติดตามประเมินผล

๔. เพิ่มศักยภาพบุคลากรขององค์กรอย่างสม่ำเสมอและต่อเนื่อง เพื่อเสริมสร้างประสิทธิภาพในการปฏิบัติราชการ

♦ เป้าหมายการพัฒนา

๑. ประชาชนมีจิตสำนึกที่ดี มีส่วนร่วมในการพัฒนาท้องถิ่น
๒. องค์กรปกครองส่วนท้องถิ่นมีความพร้อมในการแก้ปัญหาและให้บริการประชาชน
๓. มีการบริหารจัดการที่โปร่งใสและมีประสิทธิภาพ และเพิ่มการมีส่วนร่วมของทุกภาคีในการพัฒนา

๒. ยุทธศาสตร์ขององค์การปกครองส่วนท้องถิ่น

๒.๑ วิสัยทัศน์

วิสัยทัศน์การพัฒนาท้องถิ่น

วิสัยทัศน์การพัฒนา องค์การบริหารส่วนตำบลนางหลง คือ

“พอกิน พอใช้ สะดวกสบาย ก้าวไกล”

นิยามวิสัยทัศน์

พอกิน พอใช้ คือ ประชาชนมีอาชีพที่สามารถเลี้ยงตัวเองได้โดยไม่ต้องนร้อน โดยที่องค์การบริหารส่วนตำบลนางหลงมีส่วนในการส่งเสริมอาชีพให้ประชาชนให้มีรายได้เลี้ยงดูตัวเองและครอบครัว

สะดวกสบาย คือ การเดินทางสะดวกสบาย ปลอดภัย ถนนหนทางได้มาตรฐาน มีน้ำอุปโภคบริโภคอย่างพอเพียง มีไฟฟ้าใช้ทุกครัวเรือน

ก้าวไกล คือ การส่งเสริมให้การดำเนินชีวิตของประชาชนทันสมัย สามารถนำเทคโนโลยีมาใช้ในการประกอบอาชีพอย่างชาญฉลาด

๒.๒ ยุทธศาสตร์ เป้าประสงค์ ตัวชี้วัด ค่าเป้าหมาย กลยุทธ์

ยุทธศาสตร์ที่ ๑ การพัฒนาด้านโครงสร้างพื้นฐาน

ยุทธศาสตร์ที่ ๒ การพัฒนาด้านเศรษฐกิจ

ยุทธศาสตร์ที่ ๓ การพัฒนาคนและสังคม

ยุทธศาสตร์ที่ ๔ การพัฒนาด้านสิ่งแวดล้อม

ยุทธศาสตร์ที่ ๕ การพัฒนาด้านการบริหารจัดการองค์กร

ยุทธศาสตร์ที่ ๑

การพัฒนาäänโครงสร้างพื้นฐาน

เป้าประสงค์	ตัวชี้วัด	ค่าเป้าหมาย					กลยุทธ์
		๒๕๖๖	๒๕๖๗	๒๕๖๘	๒๕๖๙	๒๕๗๐	
๑. เพื่อพัฒนาเส้นทางคมนาคม บำรุงรักษาเส้นทางคมนาคม	๑.๑จำนวนเส้นทางคมนาคมที่ได้รับการพัฒนา/ปรับปรุง	๑๐	๑๐	๑๐	๑๐	๑๐	๑.๑ก่อสร้าง/ปรับปรุง/ซ่อมแซม บำรุงรักษาเส้นทางคมนาคม
๒.ประชาชนมีน้ำประปาใช้อย่างเพียงพอและมีประสิทธิภาพ	๑. ร้อยละของครัวเรือนที่มีน้ำประปาใช้สะอาดและเพียงพอ	๘๐	๘๐	๘๐	๘๐	๘๐	๑. ปรับปรุง บำรุงรักษาระบบประปาให้มีประสิทธิภาพอยู่เสมอและขยายเขตประปาให้ครอบคลุมและส่งน้ำดิบไปตรวจสอบคุณภาพอย่างสม่ำเสมอ
๓.เพื่อระบายน้ำในชุมชน	๑.ระยะทางของท่อระบายน้ำที่ได้ดำเนินการก่อสร้างปรับปรุง ซ่อมแซมบำรุงรักษา	๑๐๐ ม.	๑๐๐ ม.	๑๐๐ ม.	๑๐๐ ม.	๑๐๐ ม.	๑ ก่อสร้าง/ปรับปรุง/ซ่อมแซม บำรุงรักษาระบบชลประทาน ฝ่ายต่างๆ
๔.ชุมชนมีไฟฟ้าสาธารณะส่องสว่าง	๑. จำนวนไฟฟ้าสาธารณะที่ได้รับกาติดตั้งบำรุงรักษา	๕๐	๕๐	๕๐	๕๐	๕๐	๑.๔ติดตั้งไฟฟ้าสาธารณะจุดเสี่ยงทุกจุด
๕. ครัวเรือนมีไฟฟ้าใช้ทุกครัวเรือน	๑. ร้อยละของครัวเรือนที่มีไฟฟ้าใช้	๑๐๐	๑๐๐	๑๐๐	๑๐๐	๑๐๐	๑.๓ ตั้งงบประมาณสนับสนุนการขยายเขตไฟฟ้า

ยุทธศาสตร์ที่ ๒

การพัฒนาด้านเศรษฐกิจ

เป้าประสงค์	ตัวชี้วัด	ค่าเป้าหมาย					กลยุทธ์
		๒๕๖๖	๒๕๖๗	๒๕๖๘	๒๕๖๙	๒๕๗๐	
๑. กลุ่มอาชีพต่างๆ มีความเข้มแข็ง มีอาชีพพึ่งพาตัวเองได้	๑. จำนวนครั้งที่กลุ่มอาชีพได้รับการฝึกอบรม	๑	๑	๑	๑	๑	๑. ฝึกอบรมกลุ่มอาชีพเกี่ยวกับการพัฒนาผลิตภัณฑ์ และการสร้างผลิตภัณฑ์ใหม่ๆ
๒. ประชาชนมีความรู้ เข้าใจ และนำหลักปรัชญาเศรษฐกิจพอเพียงมาใช้ในการดำเนินชีวิต	๑. จำนวนครั้งที่กิจกรรมที่ได้ดำเนินการ	๑	๑	๑	๑	๑	๑. จัดกิจกรรม/โครงการเพิ่มส่งเสริมให้เกิดความรู้ความเข้าใจในการนำหลักปรัชญาเศรษฐกิจพอเพียงมาใช้อย่างถูกต้องและเหมาะสม
๓. ส่งเสริมการท่องเที่ยวเพื่อเพิ่มรายได้ให้กับประชาชน	๑. จำนวนกิจกรรมที่ได้ดำเนินการ	๑	๑	๑	๑	๑	๑. จัดกิจกรรมเพื่อส่งเสริมการท่องเที่ยว

ยุทธศาสตร์ที่ ๓

การพัฒนาคนและสังคม

เป้าประสงค์	ตัวชี้วัด	ค่าเป้าหมาย					กลยุทธ์
		๒๕๖๖	๒๕๖๗	๒๕๖๘	๒๕๖๙	๒๕๗๐	
๑. ส่งเสริมให้ประชาชนมีคุณภาพชีวิตที่ดี	จำนวนกิจกรรม/โครงการที่ได้ดำเนินการ	๕	๕	๕	๕	๕	๑.ส่งเสริมสวัสดิการสังคมและสังคมสงเคราะห์ พัฒนาผู้ด้อยโอกาส ผู้พิการ ผู้สูงอายุ เด็ก และเยาวชน ๒.การอบรม/การจัดกิจกรรม เพื่อส่งเสริมคุณภาพชีวิตที่ดีให้ประชาชน
๒. พัฒนาศูนย์พัฒนาเด็กเล็กให้มีคุณลักษณะที่พึงประสงค์ได้มาตรฐาน	จำนวนกิจกรรม/โครงการที่ส่งเสริม	๑๐	๑๐	๑๐	๑๐	๑๐	๑.ส่งเสริมสนับสนุนการพัฒนาศูนย์พัฒนาเด็กเล็ก การศึกษาในระบบ นอก ระบบ ให้มีคุณภาพได้มาตรฐาน
๓.อนุรักษ์ ฟื้นฟู ศาสนา ศิลปวัฒนธรรม ประเพณี และภูมิปัญญาท้องถิ่นให้อยู่สืบไป	จำนวนครั้งของกิจกรรม/โครงการที่ดำเนินการ	๑๐	๑๐	๑๐	๑๐	๑๐	๑.จัดกิจกรรมส่งเสริมอนุรักษ์ ฟื้นฟู ศาสนา ศิลปวัฒนธรรม ประเพณี และภูมิปัญญาท้องถิ่น
๔. ประชาชนมีสุขภาพแข็งแรง	จำนวนกิจกรรม/โครงการที่ดำเนินการ	๕	๕	๕	๕	๕	๑.จัดกิจกรรม/โครงการสนับสนุนกิจกรรมด้านกีฬา และนันทนาการ
๕. ให้เด็กและเยาวชน ประชาชนมีสุขภาพแข็งแรงห่างไกลยาเสพติด	จำนวนกิจกรรมที่ดำเนินการ	๕	๕	๕	๕	๕	๑.จัดซื้อวัสดุกีฬา/จัดกิจกรรมส่งเสริมการเล่นกีฬาให้กับเด็กและเยาวชน ประชาชน
๗. ป้องกันและลดอุบัติเหตุทางถนน	จำนวนกิจกรรม/โครงการที่ดำเนินการ	๒	๒	๒	๒	๒	๑.การจัดระเบียบชุมชน การรักษาความสงบเรียบร้อยและความปลอดภัยในชีวิตและทรัพย์สิน
๘. ป้องกันการแพร่ระบาดของโรคติดต่อส่งเสริมให้ประชาชนมีสุขภาพอนามัยที่ดี	จำนวนกิจกรรม/โครงการที่ดำเนินการ	๕	๕	๕	๕	๕	๑.จัดกิจกรรม/โครงการส่งเสริมและพัฒนาด้านสาธารณสุข เสริมสร้างสุขภาพอนามัยของประชาชน การป้องกันและระงับการระบาดของโรคติดต่อ

เป้าประสงค์	ตัวชี้วัด	ค่าเป้าหมาย					กลยุทธ์
		๒๕๖๖	๒๕๖๗	๒๕๖๘	๒๕๖๙	๒๕๗๐	
๙. เพื่อเตรียมความพร้อมเมื่อเกิดสาธารณภัย	จำนวนกิจกรรม/โครงการที่ดำเนินการ	๒	๒	๒	๒	๒	๑.จัดกิจกรรม/โครงการอบรมอพพร. ชุดปฏิบัติการจิตอาสาภัยพิบัติ การตั้งด่านในช่วงเทศกาลสำคัญ หรือเมื่อมีสาธารณภัยต่างๆ
๑๐. เพื่อส่งเสริมการพัฒนาสตรี เด็ก เยาวชน ผู้สูงอายุ และผู้พิการ	จำนวนกิจกรรม/โครงการที่ดำเนินการ	๕	๕	๕	๕	๕	๑.จัดกิจกรรม/โครงการเพื่อส่งเสริมการพัฒนาสตรี เด็ก เยาวชน ผู้สูงอายุผู้พิการ

ยุทธศาสตร์ที่ ๔

การพัฒนาด้านสิ่งแวดล้อม

เป้าประสงค์	ตัวชี้วัด	ค่าเป้าหมาย					กลยุทธ์
		๒๕๖๖	๒๕๖๗	๒๕๖๘	๒๕๖๙	๒๕๗๐	
๑. เพื่อบริหารจัดการแหล่งน้ำอย่างมีประสิทธิภาพ ประชาชนมีน้ำใช้ในฤดูแล้ง และป้องกันน้ำท่วมในฤดูฝน	จำนวนลำเหมือง ลำคลอง ระบบส่งน้ำ สามารถส่งน้ำได้อย่างมีประสิทธิภาพ	๓	๓	๓	๓	๓	๑.ขุดลอก แหล่งน้ำ ให้น้ำสามารถระบายได้ดี ๒.การก่อสร้างฝายเพื่อกักเก็บน้ำในฤดูแล้ว
๒. เพื่อส่งเสริมการมีส่วนร่วมของประชาชนในการอนุรักษ์ทรัพยากรธรรมชาติและสิ่งแวดล้อม	จำนวนกิจกรรมที่ประชาชนเข้าร่วมในการอนุรักษ์ทรัพยากรธรรมชาติและสิ่งแวดล้อม	๒	๒	๒	๒	๒	๑.จัดกิจกรรมให้ประชาชนมีส่วนร่วมในการอนุรักษ์สิ่งแวดล้อม
๓. เพื่อส่งเสริมให้ประชาชนเห็นความสำคัญของการคัดแยกขยะ	จำนวนกิจกรรมที่ส่งเสริมให้ประชาชนเห็นประโยชน์ของการคัดแยกขยะ	๑	๑	๑	๑	๑	๑.ฝึกอบรมจัดกิจกรรมส่งเสริมให้ประชาชนเห็นประโยชน์ของการคัดแยกขยะ
๔. ให้ประชาชนมีสถานที่พักผ่อนหย่อนใจ	จำนวนแหล่งพักผ่อนหย่อนใจในพื้นที่ตำบลนางหลง	๑	๑	๑	๑	๑	๑.จัดให้มีสถานที่พักผ่อนหย่อนใจ เช่น ส่วนสาธารณะ
๕. ส่งเสริมสนับสนุนการประหยัดพลังงานและการใช้พลังงานสะอาด พลังงานทดแทน และพลังงานทางเลือก	จำนวนโครงการกิจกรรมที่มีการสนับสนุนการใช้พลังงานสะอาด พลังงานทดแทน และพลังงานทางเลือก	๑	๑	๑	๑	๑	๑.การติดตั้งเสาไฟฟ้าระบบโซลาร์เซลล์

ยุทธศาสตร์ที่ ๕

การพัฒนาการด้านการบริหารจัดการองค์กร

เป้าประสงค์	ตัวชี้วัด	ค่าเป้าหมาย					กลยุทธ์
		๒๕๖๖	๒๕๖๗	๒๕๖๘	๒๕๖๙	๒๕๗๐	
๑.อบต.นางหลงมีระบบการบริหารจัดการที่ดี มีประสิทธิภาพตามหลักการบริหารจัดการบ้านเมืองที่ดี	จำนวนกิจกรรม/โครงการที่ อบต.นางหลง ดำเนินการ	๑	๑	๑	๑	๑	จัดกิจกรรม/โครงการ ที่ อบต.นางหลง เข้าร่วม
๒.เพื่อให้ อบต.นางหลง เป็นองค์กรที่มีความพร้อมในการให้บริการประชาชนอย่างมีประสิทธิภาพ	ร้อยละของความพึงพอใจ	๘๐	๘๐	๘๐	๘๐	๘๐	-ปรับปรุง ก่อสร้าง อาคารสำนักงาน อบต.นางหลง -ปรับปรุง พัฒนา จัดหาเครื่องมือเครื่องใช้ เทคโนโลยีที่ทันสมัยเพื่อเพิ่มประสิทธิภาพในการปฏิบัติราชการและการให้บริการประชาชน
๓.เพื่อให้ อบต.นางหลง เป็นหน่วยงานที่ส่งเสริมการป้องกัน การทุจริต	จำนวนกิจกรรม/โครงการที่ อบต.นางหลง ดำเนินการ	๑	๑	๑	๑	๑	-การอบรมเจ้าหน้าที่/เด็ก/เยาวชน ให้มีความรู้เกี่ยวกับการป้องกันการทุจริต
๔.บุคลากรของ อบต.นางหลง มีการพัฒนาในด้านทักษะ และศักยภาพในการปฏิบัติงาน	จำนวนกิจกรรม/โครงการที่ อบต.นางหลง ดำเนินการ	๑	๑	๑	๑	๑	-บุคลากรของ อบต.นางหลง ได้รับการฝึกอบรม เพื่อให้มีความรู้ความสามารถในการปฏิบัติงานเพื่อตอบสนองความต้องการของประชาชนอย่างมีประสิทธิภาพ
๕.ประชาชน/บุคลากร ของ อบต.นางหลง ได้รับการพัฒนาในเรื่องของ ประชาธิปไตย การพัฒนา ศักยภาพผู้นำ ชุมชน และประชาชนทั่วไป	จำนวนกิจกรรม/โครงการที่ อบต.นางหลง ดำเนินการ	๑	๑	๑	๑	๑	-จัดกิจกรรม/โครงการ เพื่อให้ความรู้เกี่ยวกับประชาธิปไตย การพัฒนาศักยภาพผู้นำ ให้แก่บุคลากร อบต.นางหลง ประชาชน เด็ก และเยาวชน

๒.๓ จุดยืนทางยุทธศาสตร์

ตำบลเกษตรกรรม พัฒนาเศรษฐกิจชุมชน ส่งเสริมการอนุรักษ์ทรัพยากรธรรมชาติและสิ่งแวดล้อม พัฒนาโครงสร้างพื้นฐาน อนุรักษ์และส่งเสริมประเพณีวัฒนธรรมท้องถิ่น เสริมสร้างองค์กรธรรมาภิบาล เพื่อให้ประชาชนมีชีวิตที่ดีขึ้น

ความเชื่อมโยงของยุทธศาสตร์ในภาพรวม

โครงสร้างความเชื่อมโยงแผนยุทธศาสตร์การพัฒนาขององค์การบริหารส่วนตำบลนางหลง พ.ศ.2566-2570

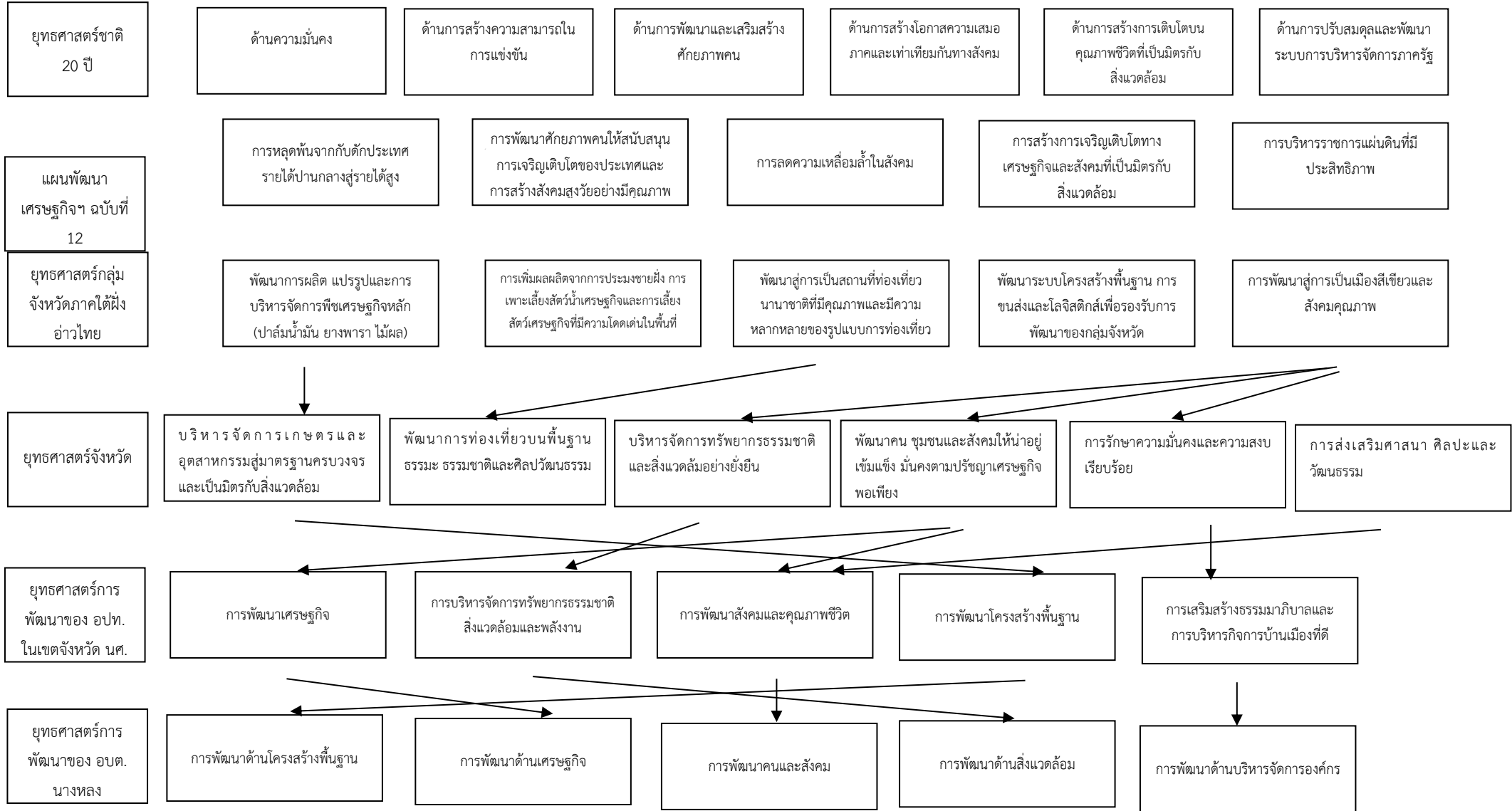

๓. การวิเคราะห์เพื่อพัฒนาท้องถิ่น

๓.๑ การวิเคราะห์กรอบการจัดทำยุทธศาสตร์ขององค์กรปกครองส่วนท้องถิ่น

ในการจัดทำแผนพัฒนาท้องถิ่น (พ.ศ. ๒๕๖๖ – ๒๕๗๐) ขององค์การบริหารส่วนตำบล นางหลง ได้ใช้การวิเคราะห์ SWOT Analysis/Demand (Demand Analysis)/Global Demand และTrend ปัจจัยและสถานการณ์การเปลี่ยนแปลงที่มีผลต่อการพัฒนา อย่างน้อยต้องประกอบด้วย การวิเคราะห์ศักยภาพด้านเศรษฐกิจ ด้านสังคม ด้านทรัพยากรธรรมชาติและสิ่งแวดล้อม ซึ่งมีรายละเอียดดังนี้

จุดแข็ง (S : Strength-s)

- ประชาชนมีความพร้อม จะมีส่วนร่วมในกระบวนการพัฒนาท้องถิ่น
- มีองค์การบริหารส่วนตำบลที่พร้อมจะให้บริการสาธารณะและแก้ไขปัญหาความเดือดร้อนของประชาชน
- มีการประสานร่วมมือกันระหว่างองค์การบริหารส่วนตำบลกับส่วนราชการต่างๆ
- ผู้นำชุมชนมีความเข้มแข็ง และมีศักยภาพในการพัฒนา
- ส่งเสริมการมีส่วนร่วมของประชาชนในรูปแบบประชาคม การประชุมวางแผนเตรียมงาน

จุดอ่อน (W : Weakness)

- กฎหมาย ระเบียบ ข้อบังคับที่เกี่ยวข้องกับการปฏิบัติงาน มีการแก้ไขเปลี่ยนแปลงอยู่ตลอดเวลาทำให้
- การจัดโครงสร้างภายในยังขาดความคล่องตัวในการบริหารงาน
- มีเจ้าหน้าที่ผู้ปฏิบัติไม่ครบทุกตำแหน่งทำให้การปฏิบัติงานมีประสิทธิภาพไม่เต็มที่
- องค์การบริหารส่วนตำบล มีงบประมาณจำกัด ทำให้การพัฒนาไม่เป็นไปตามแผนพัฒนาที่วางไว้
- การใช้ทรัพยากรธรรมชาติ และการทำลายสิ่งแวดล้อมเพิ่มขึ้น ก่อให้เกิดปัญหาภัยธรรมชาติ

โอกาส (O : Opportunity)

- กรมส่งเสริมการปกครองท้องถิ่นได้จัดสรรงบประมาณเงินอุดหนุนเฉพาะกิจให้องค์การบริหารส่วนตำบลนางหลง ในแต่ละปีเป็นจำนวนค่อนข้างมาก ทำให้องค์การบริหารส่วนตำบล นางหลงมีศักยภาพในการพัฒนาตำบลที่มากขึ้น
- มีเส้นทางคมนาคมเชื่อมระหว่างจังหวัด สามารถรองรับการขยายตัวทางด้านเศรษฐกิจ
- นโยบายของรัฐบาลในการส่งเสริมการกระจายอำนาจการปกครองท้องถิ่น โดยการสร้างดุลยภาพระหว่างการกำกับดูแล และความเป็นอิสระของท้องถิ่นในการบริหารจัดการงบประมาณและบุคลากรของท้องถิ่น

อุปสรรค (T : Threat)

- ประชาชนขาดความรู้ ความเข้าใจ บทบาทหน้าที่ของตนเองกับงานของท้องถิ่น
- นโยบายรัฐบาลไม่สามารถถ่ายโอนงบประมาณมายังองค์กรปกครองส่วนท้องถิ่น ตามพระราชบัญญัติกำหนดแผนและขั้นตอนการกระจายอำนาจให้แก่องค์กรปกครองส่วนท้องถิ่น พ.ศ.๒๕๕๒ ทำให้การพัฒนาท้องถิ่นบางเรื่องต้องชะงัก

- กฎหมาย ระเบียบ ข้อบังคับขาดความยืดหยุ่น หรือไม่เหมาะสมสอดคล้องกับภารกิจ
 ทั่วระยะเวลาในการจัดสรรและการเบิกจ่ายงบประมาณของรัฐบาลมีความไม่แน่นอน

- การดำเนินงานตามนโยบายต่างๆ ของรัฐบาลมีจำนวนเพิ่มมากขึ้น ความรับผิดชอบ
 เพิ่มมากขึ้น ประกอบกับปัญหาในพื้นที่และความต้องการประชาชนมีมาก แต่ไม่สามารถปฏิบัติได้ครบถ้วน เนื่องจาก
 จำกัดด้วยอำนาจหน้าที่และจำนวนงบประมาณที่มีจำกัด

๓.๒ การประเมินสถานการณ์สภาพแวดล้อมภายนอกที่เกี่ยวข้อง

ในการจัดทำแผนพัฒนาท้องถิ่น (พ.ศ. ๒๕๖๖-๒๕๗๐)ขององค์การบริหารส่วนตำบลนางหลงนั้น
 ได้ทำการประเมินสถานการณ์สภาพแวดล้อมภายนอกที่เกี่ยวข้อง ดังนี้

ด้าน	สถานการณ์สภาพ แวดล้อม ภายนอกที่เกี่ยวข้อง	ข้อบ่งชี้และปริมาณ ของปัญหา/ ความต้องการ	พื้นที่เป้าหมาย/ กลุ่มเป้าหมาย	ความคาดหวังและ แนวโน้มอนาคต
๑. ด้านบริหาร ราชการให้มี ประสิทธิภาพคุณภาพ ตามหลักธรรมาภิบาล	๑) ประชาชนบางส่วนยัง ขาดความรู้เกี่ยวกับระบบ การทำงานของ อบต.	- การขาดความรู้ ความ เข้าใจที่ถูกต้อง	- ประชาชนในเขต อบต.	- ประชาชนมีความรู้ ความเข้าใจมากขึ้น และ สามารถเสนอแนว ทางการแก้ไขปัญหาที่ เกิดขึ้นในหมู่บ้าน
๒. ด้านการลดความ เหลื่อมล้ำทางสังคม และพัฒนาคุณภาพ ชีวิตประชาชน	๑) การศึกษาสื่อการเรียน การสอนยังไม่พอเพียง เด็กนักเรียนไม่ได้รับ การศึกษาต่อในระดับที่สูง กว่าชั้นพื้นฐาน และขาด งบประมาณในการศึกษา ครอบครัวยากจน	- สังคมในชุมชน	- เด็กนักเรียนในเขต อบต.	- มีสื่อการเรียนการสอน ที่พอเพียง เด็กนักเรียน ได้รับการศึกษาที่สูงขึ้น มีงบประมาณใน การศึกษาเล่าเรียน
	๒) เด็กและผู้สูงอายุบาง ครอบครัว ผู้สูงอายุอยู่ ตามลำพัง และรับภาระใน การดูแลเด็ก	- การได้รับการดูแลเด็ก และผู้สูงอายุ	- ผู้สูงอายุและเด็ก ในเขต อบต.	- ผู้สูงอายุและเด็กได้รับ การดูแลที่ดี
	๓) ผู้พิการไม่ได้รับความ ช่วยเหลือในดำรงชีวิต	- การได้รับการดูแลผู้ พิการ	- ผู้พิการในเขต อบต.	- ผู้พิการได้รับความ ช่วยเหลือในการ ดำรงชีวิตและทั่วถึง
	๔) ประชาชนในพื้นที่บาง รายมีที่อยู่อาศัยไม่มั่นคง แข็งแรง	- ที่อยู่อาศัย	- ประชาชนในพื้นที่ ที่ได้รับความเดือน ร้อนเรื่องที่อยู่อาศัย	- ประชาชนในพื้นที่ได้รับ ความช่วยเหลือซ่อมแซมที่ อยู่อาศัยให้มั่นคงแข็งแรง

दान	สถานการณ์ภาพ แวดล้อม ภายนอกที่เกี่ยวข้อง	ขอบข่ายและ ปริมาณของปัญหา/ ความต้องการ	พื้นที่เป้าหมาย/ กลุ่มเป้าหมาย	ความคาดหวังและ แนวโน้มอนาคต
	๕) มีการระบาดของโรคอุบัติใหม่ โรคระบาด โรคติดต่อ	- ด้านสาธารณสุข	- ในเขต อบต.	- ในพื้นที่ไม่มีการระบาดของโรคอุบัติใหม่ หรือการระบาดของโรคติดต่อ
	๖) ประชาชนในพื้นที่ป่วยเป็นโรคเรื้อรัง แนวโน้มที่เพิ่มขึ้น เช่น เบาหวาน ความดัน	- ด้านการแพทย์	- ประชาชนกลุ่มเสี่ยงและผู้ป่วย	- ประชาชนหายจากการเจ็บป่วย
	๗) ประชาชนบริโภคอาหารที่ปลอดภัย	- ด้านสาธารณสุข	- ประชาชนในเขตอบต.	- ประชาชนทราบและสามารถเลือกบริโภคอาหารที่ปลอดภัยได้ถูกต้อง
	๘) มีการขยายตัวของประชากรเพิ่มมากขึ้น ทำให้เกิดการขยายตัวของอาคารบ้านเรือน ทำให้เกิดเป็นชุมชนแออัด	- ประชากร	- พื้นที่ในเขต อบต.	- ควบคุมการก่อสร้างอาคารบ้านเรือนการพิจารณาออกใบอนุญาตเพื่อไม่เกิดปัญหาจากการก่อสร้างอาคาร
	๙) เยาวชนและวัยรุ่นติดเกมส์ สิ่งลามก บุหรี่ เหล้า สารเสพติด และท้องก่อนวัยอันสมควร	- เยาวชนและวัยรุ่นใช้เวลาว่างให้เป็นประโยชน์	- เยาวชนและวัยรุ่นในเขต อบต.	- เยาวชนและวัยรุ่นมีอนาคตที่ดี
	๑๐) ในเขต อบต. ไม่มีแหล่งท่องเที่ยวและกิจกรรมการท่องเที่ยว	- การท่องเที่ยว	- ในเขต อบต.	- มีแหล่งท่องเที่ยวในเขต อบต. และส่งเสริมกิจกรรมการท่องเที่ยวเพิ่มมากขึ้น

दान	สถานการณ์ภาพ แวดล้อม ภายนอกที่เกี่ยวข้อง	ขอบข่ายและ ปริมาณของปัญหา/ ความต้องการ	พื้นที่เป้าหมาย/ กลุ่มเป้าหมาย	ความคาดหวังและ แนวโน้มอนาคต
	๑๑) ศิลปะ วัฒนธรรม จารีต ประเพณีและภูมิ ปัญหาท้องถิ่นถูกกลืน เลือนไปมาก	- ศิลปะ วัฒนธรรม จารีต ประเพณีและ ภูมิปัญหาท้องถิ่น ถูก กลืนเลือนไปมาก	- ประชาชนใน เขต อบต.	- ยกย่อง เชิดชูคนดี หรือปราชญ์ชาวบ้าน ในโอกาสต่างๆ เพื่อ เป็นตัวอย่างแก่ เยาวชนและ ประชาชน ศิลปะ วัฒนธรรม จารีต ประเพณีและภูมิ ปัญญาท้องถิ่น ไม่ถูก กลืนและคงอยู่สืบไป
	๑๒) การจราจรบน ถนนมีเพิ่มมากขึ้นอาจ ทำให้เกิดอุบัติเหตุขึ้น ได้	- การจราจร	ประชาชนที่สัญจร ไปมาบนถนน	มีระบบควบคุม การจราจร เช่น ติดตั้งสัญญาณไคระ พริบเพื่อเตือนให้ ระมัดระวัง
	๑๓) มีการทำลายและ ลักขโมยทรัพย์สินของ ประชาชนและราชการ รวมทั้งเกิดการทะเลาะ วิวาทกันในชุมชน	- การรักษาความ ปลอดภัยในชีวิตและ ทรัพย์สินของ ประชาชน	- ประชาชนและ ส่วนราชการ	- มีการป้องกันและ รักษาความปลอดภัย ในชีวิตและทรัพย์สิน ของประชาชนละ ส่วนราชการ เช่น การติดตั้งกล้องวงจร ปิด การให้ผู้นำ อป พร. ควบคุมและ ระงับเหตุทะเลาะวิวาท

ดาน	สถานการณ์ภาพ แวดล้อม ภายนอกที่เกี่ยวข้อง	ขอบข่ายและ ปริมาณของปัญหา/ ความต้องการ	พื้นที่เป้าหมาย/ กลุ่มเป้าหมาย	ความคาดหวังและ แนวโน้มอนาคต
๓. ด้านการพัฒนา ด้านการเกษตร เศรษฐกิจ อุตสาหกรรม	๑) ไฟฟ้าส่องสว่างทาง และที่สาธารณะยังไม่ สามารถดำเนินการ ครอบคลุมพื้นที่ได้ ทั้งหมด	- ไฟฟ้า	- ทางและที่ สาธารณะในเขต อบต.	- ทางและที่ สาธารณะมีแสงสว่าง เพียงพอประชาชน ได้รับความสะดวกใน การสัญจรไปมาและ ป้องกันการเกิด อาชญากรรมได้
	๒) หมู่บ้านขยายมาก ขึ้นระบบระบายน้ำยัง ไม่เพียงพอ	- ราง/ท่อระบายน้ำ	- พื้นที่ใน อบต.	- มีรางระบายน้ำ สามารถระบายน้ำได้ สะดวก ไม่อุดตัน ไม่ ส่งกลิ่นเหม็นก่อ ความรำคาญ
	๓) ถนนในตำบลยังเป็น ถนนดิน ถนนลูกรัง และเป็นหลุมเป็นบ่อ	- ถนน	- ทางและที่ สาธารณะในเขต อบต.	- มีถนนให้ประชาชน ได้สัญจรไปมาสะดวก
	๔) ประชาชนต้องการ เส้นทางในการสัญจรไปมา เพิ่มมากขึ้นและ อบต. ไม่ สามารถดำเนินการได้ เนื่องจากงบประมาณมีไม่ เพียงพอ	- เส้นทางคมนาคม	- เส้นทางคมนาคมที่ เป็นสาธารณะและ ประชาชนมีความ ต้องการให้ ดำเนินการ	- มีเส้นทางในการ คมนาคมเพียงพอและ ประชาชนได้รับความ สะดวกในการสัญจรไป มา
	๕) ประชาชนไม่มีการ วางแผนในการ ดำเนินงาน	- การวางแผน	- ประชาชนใน เขตเทศบาล	- ประชาชนสามารถ วางแผนการ ดำเนินงานได้เอง
	๖) ขาดแหล่งเงินทุน ในการทำกิจการและ ประกอบอาชีพ	- การลงทุน	- ประชาชนใน เขต อบต.	- มีแหล่งเงินทุนใน การทำกิจการและ ประกอบอาชีพ

ดาน	สถานการณ์ภาพ แวดล้อม ภายนอกที่เกี่ยวข้อง	ขอบข่ายและ ปริมาณของปัญหา/ ความต้องการ	พื้นที่เป้าหมาย/ กลุ่มเป้าหมาย	ความคาดหวังและ แนวโน้มอนาคต
	๗) ผลผลิตทางการเกษตรราคาตกต่ำระยะทางการขนส่งผลผลิตไกลจากแหล่งรับซื้อ	- การรวมกลุ่มต่อรองกับพ่อค้าคนกลาง	- เกษตรกรในพื้นที่	- ผลผลิตมีราคาสูงขึ้น
	๘) ค่าแรงต่ำค่าครองชีพสูงขาดแคลนการจ้างงาน	- การเพิ่มค่าแรงให้เหมาะสมกับการทำงาน	- ผู้ประกอบอาชีพรับจ้าง	- ค่าแรงสูงขึ้นเหมาะสมกับค่าครองชีพ มีการจ้างงานมากขึ้น
๔. ด้านทรัพยากร และสิ่งแวดล้อม	๑) ปริมาณขยะเพิ่มมากขึ้น	- ปัญหามลพิษทางอากาศ	- ในเขต อบต.	- การบริหารจัดการขยะมีประสิทธิภาพ ถูกกำจัดให้หมดด้วยวิธีการที่ถูกต้อง
	๒) พื้นที่ป่าภายในเขต อบต. มีน้อย			- เพิ่มพื้นที่ป่า ต้นไม้ให้มากขึ้น
	๓) ปัญหาเรื่องกลิ่นจากปศุสัตว์			- ปัญหามลพิษทางอากาศ

ส่วนที่ ๓

การนำแผนพัฒนาท้องถิ่นไปสู่การปฏิบัติ

๑. ยุทธศาสตร์การพัฒนาและแผนงาน

ที่	ยุทธศาสตร์	ด้าน	แผนงาน	หน่วยงาน รับผิดชอบ	หน่วยงาน สนับสนุน
๑.	ยุทธศาสตร์การพัฒนาด้าน โครงสร้างพื้นฐาน	ด้านเศรษฐกิจ	แผนงาน อุตสาหกรรม และการโยธา	กองช่าง	
๒.	ยุทธศาสตร์การพัฒนาด้าน เศรษฐกิจ	ด้านบริการชุมชน และสังคม	แผนงานสร้าง ความเข้มแข็ง ของชุมชน	สำนักปลัด	
		ด้านบริการชุมชน และสังคม	แผนงานศาสนา วัฒนธรรมและ นันทนาการ	สำนักปลัด	
๓.	ยุทธศาสตร์การพัฒนาคมนาคม และสังคม	ด้านบริการชุมชน และสังคม	แผนงานรักษา ความสงบภายใน	สำนักปลัด	
			แผนงานการศึกษา	สำนักปลัด	
			แผนงาน สาธารณสุข	สำนักปลัด	
			แผนงานสร้าง ความเข้มแข็ง ของชุมชน	สำนักปลัด	
			แผนงานการ ศาสนาวัฒนธรรม และนันทนาการ	สำนักปลัด	
		ด้านเศรษฐกิจ	แผนงาน อุตสาหกรรมและ การโยธา		
		ด้านการ ดำเนินงานอื่น	แผนงานงบกลาง	สำนักปลัด	

ที่	ยุทธศาสตร์	ด้าน	แผนงาน	หน่วยงาน รับผิดชอบ	หน่วยงาน สนับสนุน
๔.	ยุทธศาสตร์การพัฒนาด้าน สิ่งแวดล้อม	ด้านการ เศรษฐกิจ	แผนงาน การเกษตร	กองช่าง	
		ด้านบริการ ชุมชนและ สังคม	แผนงานเคหะ และชุมชน	สำนักปลัด	กองช่าง
๕.	ยุทธศาสตร์การพัฒนาด้าน บริหารจัดการองค์กร	ด้านบริหาร ทั่วไป	แผนงาน บริหารงานทั่วไป	สำนักปลัด	
		ด้านเศรษฐกิจ	แผนงาน อุตสาหกรรม และการโยธา	สำนักปลัด	กองช่าง
รวม	๕ ยุทธศาสตร์	๔ ด้าน	๑๐ แผนงาน		

๒. บัญชีโครงการพัฒนาท้องถิ่น

บัญชีสรุปโครงการพัฒนา

แผนพัฒนาท้องถิ่น (พ.ศ.๒๕๖๖-๒๕๗๐)

องค์การบริหารส่วนตำบลนางหลง อำเภอชะอวด จังหวัดนครศรีธรรมราช

ยุทธศาสตร์	ปี ๒๕๖๖		ปี ๒๕๖๗		ปี ๒๕๖๘		ปี ๒๕๖๙		ปี ๒๕๗๐		รวม ๕ ปี	
	จำนวนโครงการ	งบประมาณ (บาท)	จำนวนโครงการ	งบประมาณ (บาท)	จำนวนโครงการ	งบประมาณ (บาท)	จำนวนโครงการ	งบประมาณ (บาท)	จำนวนโครงการ	งบประมาณ (บาท)	จำนวนโครงการ	งบประมาณ (บาท)
๑) ยุทธศาสตร์การพัฒนา ด้านโครงสร้างพื้นฐาน												
๑.๑ แผนงาน อุตสาหกรรมและการโยธา	๗๔	๕๖,๘๙๒,๕๑๒	๒๙	๒๑,๓๗๗,๕๑๒	๒๐	๑๑,๙๔๙,๕๑๒	๑๕	๗,๓๐๔,๘๖๔	๑๐	๖,๕๖๗,๐๐๐	๑๔๘	๑๐๔,๐๙๑,๔๐๐
รวม	๗๔	๕๖,๘๙๒,๕๑๒	๒๙	๒๑,๓๗๗,๕๑๒	๒๐	๑๑,๙๔๙,๕๑๒	๑๕	๗,๓๐๔,๘๖๔	๑๐	๖,๕๖๗,๐๐๐	๑๔๘	๑๐๔,๐๙๑,๔๐๐
๒) ยุทธศาสตร์การพัฒนา ด้านเศรษฐกิจ												
๒.๑ แผนงานสร้างความ เข้มแข็งของชุมชน	๑	๕๐,๐๐๐	๑	๕๐,๐๐๐	๑	๕๐,๐๐๐	๑	๕๐,๐๐๐	๑	๕๐,๐๐๐	๕	๒๕๐,๐๐๐
๒.๒ แผนงานศาสนา วัฒนธรรมและ นันทนาการ	๑	๕๐,๐๐๐	๑	๕๐,๐๐๐	๑	๕๐,๐๐๐	๑	๕๐,๐๐๐	๑	๕๐,๐๐๐	๕	๒๕๐,๐๐๐
รวม	๒	๑๐๐,๐๐๐	๒	๑๐๐,๐๐๐	๒	๑๐๐,๐๐๐	๒	๑๐๐,๐๐๐	๒	๑๐๐,๐๐๐	๑๐	๕๐๐,๐๐๐
๓.) ยุทธศาสตร์การพัฒนา คนและสังคม											๐	๐
๓.๑ แผนงานรักษาความ สงบภายใน	๔	๔๖๐,๐๐๐	๓	๓๒๐,๐๐๐	๓	๓๒๐,๐๐๐	๓	๓๒๐,๐๐๐	๓	๓๒๐,๐๐๐	๑๖	๑,๗๔๐,๐๐๐
๓.๒ แผนงานการศึกษา	๑๑	๕,๑๓๘,๗๕๐	๑๐	๕,๑๒๖,๒๕๐	๑๑	๕,๑๖๒,๗๕๐	๑๐	๕,๑๒๖,๒๕๐	๑๐	๕,๑๒๖,๒๕๐	๕๒	๒๕,๖๘๐,๒๕๐
๓.๓ แผนงานสาธารณสุข	๕	๒๐๗,๘๐๐	๕	๒๐๗,๘๐๐	๕	๒๐๗,๘๐๐	๕	๒๐๗,๘๐๐	๕	๒๐๗,๘๐๐	๒๕	๑,๐๓๙,๐๐๐
๓.๔ แผนงานสร้างความ เข้มแข็งของชุมชน	๔	๔๙๐,๐๐๐	๔	๔๙๐,๐๐๐	๔	๔๙๐,๐๐๐	๔	๔๙๐,๐๐๐	๔	๔๙๐,๐๐๐	๒๐	๒,๔๕๐,๐๐๐

ยุทธศาสตร์	ปี ๒๕๖๖		ปี ๒๕๖๗		ปี ๒๕๖๘		ปี ๒๕๖๙		ปี ๒๕๗๐		รวม ๕ ปี	
	จำนวนโครงการ	งบประมาณ (บาท)	จำนวนโครงการ	งบประมาณ (บาท)	จำนวนโครงการ	งบประมาณ (บาท)	จำนวนโครงการ	งบประมาณ (บาท)	จำนวนโครงการ	งบประมาณ (บาท)	จำนวนโครงการ	งบประมาณ (บาท)
๓.๕ แผนงานการ ศาสนา วัฒนธรรม และนันทนาการ	๑๑	๖๓๔,๐๐๐	๑๑	๖๓๔,๐๐๐	๑๑	๖๓๔,๐๐๐	๑๑	๖๓๔,๐๐๐	๑๑	๖๓๔,๐๐๐	๕๕	๓,๑๗๐,๐๐๐
๓.๖ แผนงาน อุตสาหกรรมและการ โยธา	๓	๒๘๘,๐๐๐	๖	๙๕๕,๐๐๐	๔	๘๙๖,๕๐๐	๐	๐	๐	๐	๑๓	๒,๑๓๙,๕๐๐
๓.๗ แผนงานงป กลาง	๓	๑๗,๐๘๙,๓๐๐	๓	๑๘,๔๗๓,๐๐๐	๓	๑๙,๙๕๖,๐๐๐	๓	๒๑,๒๔๑,๐๐๐	๓	๒๓,๑๑๓,๐๐๐	๑๕	๙๙,๘๗๒,๓๐๐
รวม	๔๑	๒๔,๓๐๗,๘๕๐	๔๒	๒๖,๒๐๖,๐๕๐	๔๑	๒๗,๖๖๗,๐๕๐	๓๖	๒๘,๐๑๙,๐๕๐	๓๖	๒๙,๘๙๑,๐๕๐	๑๙๖	๑๓๖,๐๙๑,๐๕๐
๔) ยุทธศาสตร์การ พัฒนาด้านสิ่งแวดล้อม												
๔.๑ แผนงาน การเกษตร	๖	๑,๔๔๒,๒๐๐	๑	๑๐๙,๒๐๐	๑	๑๐๙,๒๐๐	๑	๑๐๙,๒๐๐	๑	๑๐๙,๒๐๐	๑๐	๑,๘๗๙,๐๐๐
๔.๒ แผนงานเคหะ และชุมชน	๒	๑๒๐,๐๐๐	๑	๕๐,๐๐๐	๒	๑๒๐,๐๐๐	๑	๕๐,๐๐๐	๒	๑๒๐,๐๐๐	๘	๔๖๐,๐๐๐
รวม	๘	๑,๕๖๒,๒๐๐	๒	๑๕๙,๒๐๐	๓	๒๒๙,๒๐๐	๒	๑๕๙,๒๐๐	๓	๒๒๙,๒๐๐	๑๘	๒,๓๓๘,๐๐๐
๕) ยุทธศาสตร์การ พัฒนาการบริหาร จัดการองค์กร												
๕.๑ แผนงาน บริหารงานทั่วไป	๔	๓๑๒,๐๐๐	๔	๓๑๒,๐๐๐	๔	๓๑๒,๐๐๐	๔	๓๑๒,๐๐๐	๔	๓๑๒,๐๐๐	๒๐	๑,๕๖๐,๐๐๐
๕.๒ แผนงาน อุตสาหกรรมและการ โยธา	๓	๙,๙๗๕,๐๐๐	๐	๐	๐	๐	๐	๐	๐	๐	๓	๙,๙๗๕,๐๐๐
รวม	๗	๑๐,๒๘๗,๐๐๐	๔	๓๑๒,๐๐๐	๔	๓๑๒,๐๐๐	๔	๓๑๒,๐๐๐	๔	๓๑๒,๐๐๐	๒๓	๑๑,๕๓๕,๐๐๐
รวมทั้งสิ้น	๑๓๒	๙๓,๑๔๙,๕๖๒	๗๙	๔๘,๑๕๔,๗๖๒	๗๐	๔๐,๒๕๗,๗๖๒	๕๙	๓๕,๘๙๕,๑๑๔	๕๕	๓๗,๐๙๙,๒๕๐	๓๙๕	๒๕๔,๕๕๖,๔๕๐

บัญชีสรุปโครงการพัฒนาที่นำมาจากแผนพัฒนาหมู่บ้าน

องค์การบริหารส่วนตำบลนางหลง อำเภอลำดวน จังหวัดนครศรีธรรมราช

โครงการ	ปี ๒๕๖๖		ปี ๒๕๖๗		ปี ๒๕๖๘		ปี ๒๕๖๙		ปี ๒๕๗๐		รวม ๕ ปี	
	จำนวนโครงการ	งบประมาณ (บาท)	จำนวนโครงการ	งบประมาณ (บาท)	จำนวนโครงการ	งบประมาณ (บาท)	จำนวนโครงการ	งบประมาณ (บาท)	จำนวนโครงการ	งบประมาณ (บาท)	จำนวนโครงการ	งบประมาณ (บาท)
-	-	-	-	-	-	-	-	-	-	-	-	-
รวมทั้งสิ้น	-	-	-	-	-	-	-	-	-	-	-	-

รายละเอียดโครงการพัฒนา
แผนพัฒนาท้องถิ่น (พ.ศ.๒๕๖๖ -๒๕๗๐)

แบบ ผ.๐๒

องค์การบริหารส่วนตำบลนางหลง อำเภอชะอวด จังหวัดนครศรีธรรมราช

ก.ยุทธศาสตร์จังหวัดที่ ๑. การบริหารจัดการเกษตรและอุตสาหกรรมสู่มาตรฐานครบวงจร และเป็นมิตรกับสิ่งแวดล้อม

ข.ยุทธศาสตร์การพัฒนาขององค์กรปกครองส่วนท้องถิ่นในเขตจังหวัดที่ ๔. การพัฒนาโครงสร้างพื้นฐาน

ยุทธศาสตร์การพัฒนาองค์การบริหารส่วนตำบลนางหลง ยุทธศาสตร์ที่ ๑. การพัฒนาด้านโครงสร้างพื้นฐาน

๑.๑ แผนงานอุตสาหกรรมและการโยธา

ที่	โครงการ	วัตถุประสงค์	เป้าหมาย (ผลผลิตของ โครงการ)	งบประมาณ					ตัวชี้วัด (KPI)	ผลลัพธ์ที่ คาดว่าจะ ได้รับ	หน่วยงานที่ รับผิดชอบ
				๒๕๖๖ (บาท)	๒๕๖๗ (บาท)	๒๕๖๘ (บาท)	๒๕๖๙ (บาท)	๒๕๗๐ (บาท)			
๑	โครงการขยายเขต ประปา หมู่ที่ ๑-๗	เพื่อให้ประชาชน มีน้ำประปาใช้ อย่างทั่วถึง	ขยายเขตประปา ๑๐,๐๐๐ เมตร	๒๙๐,๔๐๐ (๔,๐๐๐ม.)	๒๑๗,๘๐๐ (๓,๐๐๐ม.)	๒๑๗,๘๐๐ (๓,๐๐๐ม.)			ครัวเรือน ใน ต.นาง หลง ร้อย ละ ๘๐ มี น้ำประปา ใช้	ประชาชนมี น้ำประปาใช้ อย่างทั่วถึง	กองช่าง

รายละเอียดโครงการพัฒนา
แผนพัฒนาท้องถิ่น (พ.ศ.๒๕๖๖ -๒๕๗๐)

แบบ ผ.๐๒

องค์การบริหารส่วนตำบลนางหลง อำเภอชะอวด จังหวัดนครศรีธรรมราช

ก.ยุทธศาสตร์จังหวัดที่ ๑. การบริหารจัดการเกษตรและอุตสาหกรรมสู่มาตรฐานครบวงจร และเป็นมิตรกับสิ่งแวดล้อม

ข.ยุทธศาสตร์การพัฒนาขององค์กรปกครองส่วนท้องถิ่นในเขตจังหวัดที่ ๔. การพัฒนาโครงสร้างพื้นฐาน

ยุทธศาสตร์การพัฒนาองค์การบริหารส่วนตำบลนางหลง ยุทธศาสตร์ที่ ๑. การพัฒนาด้านโครงสร้างพื้นฐาน

๑.๑ แผนงานอุตสาหกรรมและการโยธา

ที่	โครงการ	วัตถุประสงค์	เป้าหมาย (ผลผลิตของ โครงการ)	งบประมาณ					ตัวชี้วัด (KPI)	ผลลัพธ์ที่ คาดว่าจะ ได้รับ	หน่วยงานที่ รับผิดชอบ
				๒๕๖๖ (บาท)	๒๕๖๗ (บาท)	๒๕๖๘ (บาท)	๒๕๖๙ (บาท)	๒๕๗๐ (บาท)			
๒	โครงการก่อสร้าง ถนนคอนกรีตเสริม เหล็กสายทุ่งน้อย- โคกไทรทอง หมู่ที่ ๑	เพื่อความสะดวก รวดเร็วในการ สัญจร	ถนน คสล.กว้าง ๔.๐๐ ม. ระยะทาง ๘๕๕ ม. หนา ๐.๑๕ ม. ไหล่ทางหินคลุกข้างละ ๐.๒๕ ม.	๕๐๐,๐๐๐ (๒๒๐ ม.)	๕๐๐,๐๐๐ (๒๒๐ ม.)	๕๐๐,๐๐๐ (๒๒๐ ม.)	๔๗๐,๐๐๐ (๑๙๕ ม.)		ร้อยละ ๘๐ ของ ประชาชนมี ความพึง พอใจ	ประชาชนมี ความสะดวก ในการสัญจร	กองช่าง

รายละเอียดโครงการพัฒนา
แผนพัฒนาท้องถิ่น (พ.ศ.๒๕๖๖ -๒๕๗๐)

แบบ ผ.๐๒

องค์การบริหารส่วนตำบลนางหลง อำเภอชะอวด จังหวัดนครศรีธรรมราช

ก.ยุทธศาสตร์จังหวัดที่ ๑. การบริหารจัดการเกษตรและอุตสาหกรรมสู่มาตรฐานครบวงจร และเป็นมิตรกับสิ่งแวดล้อม

ข.ยุทธศาสตร์การพัฒนาขององค์กรปกครองส่วนท้องถิ่นในเขตจังหวัดที่ ๔. การพัฒนาโครงสร้างพื้นฐาน

ยุทธศาสตร์การพัฒนาองค์การบริหารส่วนตำบลนางหลง ยุทธศาสตร์ที่ ๑. การพัฒนาด้านโครงสร้างพื้นฐาน

๑.๑ แผนงานอุตสาหกรรมและการโยธา

ที่	โครงการ	วัตถุประสงค์	เป้าหมาย (ผลผลิตของ โครงการ)	งบประมาณ					ตัวชี้วัด (KPI)	ผลลัพธ์ที่ คาดว่าจะ ได้รับ	หน่วยงานที่ รับผิดชอบ
				๒๕๖๖ (บาท)	๒๕๖๗ (บาท)	๒๕๖๘ (บาท)	๒๕๖๙ (บาท)	๒๕๗๐ (บาท)			
๓	โครงการก่อสร้าง ถนนคอนกรีตเสริม เหล็กสายประปา โคกไทรทอง- ชลประทาน	เพื่อความสะดวก รวดเร็วในการ สัญจร	ถนน คสล.กว้าง ๔.๐๐ ม. ระยะทาง ๔๑๗ ม. หนา ๐.๑๕ ม. ไหล่ทางหินคลุกข้างละ ๐.๒๕ ม.	๕๐๐,๐๐๐ (๒๒๐ ม.)	๔๔๐,๐๐๐ (๑๙๗ ม.)				ร้อยละ ๘๐ ของ ประชาชนมี ความพึง พอใจ	ประชาชนมี ความสะดวก ในการสัญจร	กองช่าง

รายละเอียดโครงการพัฒนา
แผนพัฒนาท้องถิ่น (พ.ศ.๒๕๖๖ -๒๕๗๐)

แบบ ผ.๐๒

องค์การบริหารส่วนตำบลนางหลง อำเภอชะอวด จังหวัดนครศรีธรรมราช

ก.ยุทธศาสตร์จังหวัดที่ ๑. การบริหารจัดการเกษตรและอุตสาหกรรมสู่มาตรฐานครบวงจร และเป็นมิตรกับสิ่งแวดล้อม

ข.ยุทธศาสตร์การพัฒนาขององค์กรปกครองส่วนท้องถิ่นในเขตจังหวัดที่ ๔. การพัฒนาโครงสร้างพื้นฐาน

ยุทธศาสตร์การพัฒนาองค์การบริหารส่วนตำบลนางหลง ยุทธศาสตร์ที่ ๑. การพัฒนาด้านโครงสร้างพื้นฐาน

๑.๑ แผนงานอุตสาหกรรมและการโยธา

ที่	โครงการ	วัตถุประสงค์	เป้าหมาย (ผลผลิตของ โครงการ)	งบประมาณ					ตัวชี้วัด (KPI)	ผลลัพธ์ที่ คาดว่าจะ ได้รับ	หน่วยงานที่ รับผิดชอบ
				๒๕๖๖ (บาท)	๒๕๖๗ (บาท)	๒๕๖๘ (บาท)	๒๕๖๙ (บาท)	๒๕๗๐ (บาท)			
๔	โครงการก่อสร้าง ถนนคอนกรีตเสริม เหล็กสายสี่ทุ่ง- ทุ่งน้อย หมู่ที่ ๑ (นศ.ถ.๑๑๖-๐๔) (ใช้เล่มเปลี่ยนแปลง ๑/๖๗ ลำดับที่๔)	เพื่อความสะดวกรวดเร็วในการสัญจร	ถนน คสล.กว้าง ๔.๐๐ ม. ระยะทาง ๑,๐๕๐ ม. หนา ๐.๑๕ ม. ไหล่ทางหินคลุกข้างละ ๐.๒๕ ม.	๕๐๐,๐๐๐ (๒๒๐ ม.)	๕๐๐,๐๐๐ (๒๒๐ ม.)	๕๐๐,๐๐๐ (๒๒๐ ม.)	๕๐๐,๐๐๐ (๒๒๐ ม.)	๑๕๗,๐๐๐ (๑๗๐ ม.)	ร้อยละ ๘๐ ของประชาชนมีความพึงพอใจ	ประชาชนมีความสะดวกในการสัญจร	กองช่าง

รายละเอียดโครงการพัฒนา
แผนพัฒนาท้องถิ่น (พ.ศ.๒๕๖๖ -๒๕๗๐)

แบบ ผ.๐๒

องค์การบริหารส่วนตำบลนางหลง อำเภอชะอวด จังหวัดนครศรีธรรมราช

ก.ยุทธศาสตร์จังหวัดที่ ๑. การบริหารจัดการเกษตรและอุตสาหกรรมสู่มาตรฐานครบวงจร และเป็นมิตรกับสิ่งแวดล้อม

ข.ยุทธศาสตร์การพัฒนาขององค์กรปกครองส่วนท้องถิ่นในเขตจังหวัดที่ ๔. การพัฒนาโครงสร้างพื้นฐาน

ยุทธศาสตร์การพัฒนาองค์การบริหารส่วนตำบลนางหลง ยุทธศาสตร์ที่ ๑. การพัฒนาด้านโครงสร้างพื้นฐาน

๑.๑ แผนงานอุตสาหกรรมและการโยธา

ที่	โครงการ	วัตถุประสงค์	เป้าหมาย (ผลผลิตของ โครงการ)	งบประมาณ					ตัวชี้วัด (KPI)	ผลลัพธ์ที่ คาดว่าจะ ได้รับ	หน่วยงานที่ รับผิดชอบ
				๒๕๖๖ (บาท)	๒๕๖๗ (บาท)	๒๕๖๘ (บาท)	๒๕๖๙ (บาท)	๒๕๗๐ (บาท)			
๕	โครงการก่อสร้าง ถนนคอนกรีตเสริม เหล็กสายไสปราง- วังคุระ หมู่ที่ ๑ (นศ.ถ.๑๑๖-๐๔) (ใช้เล่มเปลี่ยนแปลง ๑/๖๗ ลำดับที่๕)	เพื่อความสะดวก รวดเร็วในการ สัญจร	ถนน คสล.กว้าง ๔.๐๐ ม. ระยะทาง ๑,๑๐๐ ม. หน้า ๐.๑๕ ม. ไหล่ทางหินคลุกข้างละ ๐.๒๕ ม.	๕๐๐,๐๐๐ (๒๒๐ ม.)	๕๐๐,๐๐๐ (๒๒๐ ม.)	๕๐๐,๐๐๐ (๒๒๐ ม.)	๕๐๐,๐๐๐ (๒๒๐ ม.)	๕๕๐,๐๐๐ (๒๒๐ ม.)	ร้อยละ ๘๐ ของ ประชาชนมี ความพึง พอใจ	ประชาชนมี ความสะดวก ในการสัญจร	กองช่าง

รายละเอียดโครงการพัฒนา

แผนพัฒนาท้องถิ่น (พ.ศ.๒๕๖๖ -๒๕๗๐)

องค์การบริหารส่วนตำบลนางหลง อำเภอชะอวด จังหวัดนครศรีธรรมราช

แบบ ผ.๐๒

ก.ยุทธศาสตร์จังหวัดที่ ๑. การบริหารจัดการเกษตรและอุตสาหกรรมสู่มาตรฐานครบวงจร และเป็นมิตรกับสิ่งแวดล้อม

ข.ยุทธศาสตร์การพัฒนาขององค์กรปกครองส่วนท้องถิ่นในเขตจังหวัดที่ ๔. การพัฒนาโครงสร้างพื้นฐาน

ยุทธศาสตร์การพัฒนาองค์การบริหารส่วนตำบลนางหลง ยุทธศาสตร์ที่ ๑. การพัฒนาด้านโครงสร้างพื้นฐาน

๑.๑ แผนงานอุตสาหกรรมและการโยธา

ที่	โครงการ	วัตถุประสงค์	เป้าหมาย (ผลผลิตของ โครงการ)	งบประมาณ					ตัวชี้วัด (KPI)	ผลลัพธ์ที่ คาดว่าจะ ได้รับ	หน่วยงานที่ รับผิดชอบ
				๒๕๖๖ (บาท)	๒๕๖๗ (บาท)	๒๕๖๘ (บาท)	๒๕๖๙ (บาท)	๒๕๗๐ (บาท)			
๖	โครงการปรับปรุง ซ่อมแซม/เสริมผิว จราจร หินคลุก ถนน สายข้างวัดทุ่งน้อย- โคกสะท้อน หมู่ที่ ๑ (นศ.ถ.๑๑๖-๑๓) (ใช้เล่มเปลี่ยนแปลง ๑/๖๗ ลำดับที่๗)	เพื่อให้มีทาง สำหรับใช้ขนส่ง สินค้าทางการ เกษตรและ เดินทาง	ปรับปรุงผิวจราจรโดย ลงหินคลุก กว้าง ๓.๐๐ ม. ระยะทาง ๑,๓๐๐ ม.	๔๒๐,๐๐๐					ร้อยละ ๘๐ ของ ประชาชนมี ความพึง พอใจ	ประชาชนมี เส้นทางใน การขนส่ง สินค้า ทางการ เกษตรและ เดินทาง	กองช่าง

รายละเอียดโครงการพัฒนา
แผนพัฒนาท้องถิ่น (พ.ศ.๒๕๖๖ -๒๕๗๐)

แบบ ผ.๐๒

องค์การบริหารส่วนตำบลนางหลง อำเภอชะอวด จังหวัดนครศรีธรรมราช

ก.ยุทธศาสตร์จังหวัดที่ ๑. การบริหารจัดการเกษตรและอุตสาหกรรมสู่มาตรฐานครบวงจร และเป็นมิตรกับสิ่งแวดล้อม

ข.ยุทธศาสตร์การพัฒนาขององค์กรปกครองส่วนท้องถิ่นในเขตจังหวัดที่ ๔. การพัฒนาโครงสร้างพื้นฐาน

ยุทธศาสตร์การพัฒนาองค์การบริหารส่วนตำบลนางหลง ยุทธศาสตร์ที่ ๑. การพัฒนาด้านโครงสร้างพื้นฐาน

๑.๑ แผนงานอุตสาหกรรมและการโยธา

ที่	โครงการ	วัตถุประสงค์	เป้าหมาย (ผลผลิตของ โครงการ)	งบประมาณ					ตัวชี้วัด (KPI)	ผลลัพธ์ที่ คาดว่าจะ ได้รับ	หน่วยงานที่ รับผิดชอบ
				๒๕๖๖ (บาท)	๒๕๖๗ (บาท)	๒๕๖๘ (บาท)	๒๕๖๙ (บาท)	๒๕๗๐ (บาท)			
๗	โครงการปรับปรุง ซ่อมแซม/เสริมผิว จราจร หินคลุก ถนน สายไสเรือ-โคกแซะ หมู่ที่ ๑ (นศ.ถ.๑๑๖-๒๒) <i>(ใช้เล่มเปลี่ยนแปลง ๑/๖๗ ลำดับที่๖)</i>	เพื่อให้มีทาง สำหรับใช้ขนส่ง สินค้าทางการ เกษตรและ เดินทาง	ปรับปรุงผิวจราจรโดย ลงหินคลุก กว้าง ๓.๐๐ ม. ระยะทาง ๑,๒๐๐ ม.	๓๘๗,๐๐๐					ร้อยละ ๘๐ ของ ประชาชนมี ความพึง พอใจ	ประชาชนมี เส้นทางใน การขนส่ง สินค้า ทางการ เกษตรและ เดินทาง	กองช่าง

รายละเอียดโครงการพัฒนา

แผนพัฒนาท้องถิ่น (พ.ศ.๒๕๖๖ -๒๕๗๐)

องค์การบริหารส่วนตำบลนางหลง อำเภอชะอวด จังหวัดนครศรีธรรมราช

แบบ ผ.๐๒

ก.ยุทธศาสตร์จังหวัดที่ ๑. การบริหารจัดการเกษตรและอุตสาหกรรมสู่มาตรฐานครบวงจร และเป็นมิตรกับสิ่งแวดล้อม

ข.ยุทธศาสตร์การพัฒนาขององค์กรปกครองส่วนท้องถิ่นในเขตจังหวัดที่ ๔. การพัฒนาโครงสร้างพื้นฐาน

ยุทธศาสตร์การพัฒนาองค์การบริหารส่วนตำบลนางหลง ยุทธศาสตร์ที่ ๑. การพัฒนาด้านโครงสร้างพื้นฐาน

๑.๑ แผนงานอุตสาหกรรมและการโยธา

ที่	โครงการ	วัตถุประสงค์	เป้าหมาย (ผลผลิตของ โครงการ)	งบประมาณ					ตัวชี้วัด (KPI)	ผลลัพธ์ที่ คาดว่าจะ ได้รับ	หน่วยงานที่ รับผิดชอบ
				๒๕๖๖ (บาท)	๒๕๖๗ (บาท)	๒๕๖๘ (บาท)	๒๕๖๙ (บาท)	๒๕๗๐ (บาท)			
๘	โครงการปรับปรุง ซ่อมแซม/เสริมผิว จราจร หินผุ ถนน สายป่าขาด-ทุ่งนา โพธิ์ หมู่ที่ ๑	เพื่อให้มีทาง สำหรับใช้ขนส่ง สินค้าทางการ เกษตรและ เดินทาง	ปรับปรุงผิวจราจรโดย ลงหินผุ กว้าง ๓.๐๐ ม. ระยะทาง ๖๐๐ ม.	๒๑๙,๐๐๐					ร้อยละ ๘๐ ของ ประชาชนมี ความพึง พอใจ	ประชาชนมี เส้นทางใน การขนส่ง สินค้า ทางการ เกษตรและ เดินทาง	กองช่าง

รายละเอียดโครงการพัฒนา
แผนพัฒนาท้องถิ่น (พ.ศ.๒๕๖๖ -๒๕๗๐)

แบบ ผ.๐๒

องค์การบริหารส่วนตำบลนางหลง อำเภอชะอวด จังหวัดนครศรีธรรมราช

ก.ยุทธศาสตร์จังหวัดที่ ๑. การบริหารจัดการเกษตรและอุตสาหกรรมสู่มาตรฐานครบวงจร และเป็นมิตรกับสิ่งแวดล้อม

ข.ยุทธศาสตร์การพัฒนาขององค์กรปกครองส่วนท้องถิ่นในเขตจังหวัดที่ ๔. การพัฒนาโครงสร้างพื้นฐาน

ยุทธศาสตร์การพัฒนาองค์การบริหารส่วนตำบลนางหลง ยุทธศาสตร์ที่ ๑. การพัฒนาด้านโครงสร้างพื้นฐาน

๑.๑ แผนงานอุตสาหกรรมและการโยธา

ที่	โครงการ	วัตถุประสงค์	เป้าหมาย (ผลผลิตของ โครงการ)	งบประมาณ					ตัวชี้วัด (KPI)	ผลลัพธ์ที่ คาดว่าจะ ได้รับ	หน่วยงานที่ รับผิดชอบ
				๒๕๖๖ (บาท)	๒๕๖๗ (บาท)	๒๕๖๘ (บาท)	๒๕๖๙ (บาท)	๒๕๗๐ (บาท)			
๙	โครงการก่อสร้าง ถนนคอนกรีตเสริม เหล็กสายหลังป้าย หนองจิก-หนองขอ หมู่ที่ ๒ (นศ.ถ.๑๑๖-๑๙)	เพื่อความสะดวก รวดเร็วในการ สัญจร	ถนน คสล.กว้าง ๔.๐๐ ม. ระยะทาง ๑,๑๐๐ ม. หน้า ๐.๑๕ ม. ไหล่ทางหินคลุกข้างละ ๐.๒๕ ม.	๕๐๐,๐๐๐ (๒๒๐ ม.)	๕๐๐,๐๐๐ (๒๒๐ ม.)	๕๐๐,๐๐๐ (๒๒๐ ม.)	๕๐๐,๐๐๐ (๒๒๐ ม.)	๕๓๐,๐๐๐ (๒๒๐ ม.)	ร้อยละ ๘๐ ของ ประชาชนมี ความพึง พอใจ	ประชาชนมี ความสะดวก ในการสัญจร	กองช่าง

รายละเอียดโครงการพัฒนา
แผนพัฒนาท้องถิ่น (พ.ศ.๒๕๖๖ -๒๕๗๐)

แบบ ผ.๐๒

องค์การบริหารส่วนตำบลนางหลง อำเภอลำดวน จังหวัดนครศรีธรรมราช

ก.ยุทธศาสตร์จังหวัดที่ ๑. การบริหารจัดการเกษตรและอุตสาหกรรมสู่มาตรฐานครบวงจร และเป็นมิตรกับสิ่งแวดล้อม

ข.ยุทธศาสตร์การพัฒนาขององค์กรปกครองส่วนท้องถิ่นในเขตจังหวัดที่ ๔. การพัฒนาโครงสร้างพื้นฐาน

ยุทธศาสตร์การพัฒนาองค์การบริหารส่วนตำบลนางหลง ยุทธศาสตร์ที่ ๑. การพัฒนาด้านโครงสร้างพื้นฐาน

๑.๑ แผนงานอุตสาหกรรมและการโยธา

ที่	โครงการ	วัตถุประสงค์	เป้าหมาย (ผลผลิตของ โครงการ)	งบประมาณ					ตัวชี้วัด (KPI)	ผลลัพธ์ที่ คาดว่าจะ ได้รับ	หน่วยงานที่ รับผิดชอบ
				๒๕๖๖ (บาท)	๒๕๖๗ (บาท)	๒๕๖๘ (บาท)	๒๕๖๙ (บาท)	๒๕๗๐ (บาท)			
๑๐	โครงการก่อสร้าง ถนนคอนกรีตเสริม เหล็กสายชอยใจซื่อดี หมู่ที่ ๒	เพื่อความสะดวก รวดเร็วในการ สัญจร	ถนน คสล.กว้าง ๔.๐๐ ม. ระยะทาง ๒๕๐ ม. หนา ๐.๑๕ ม. ไหล่ทางหินคลุกข้างละ ๐.๒๕ ม.	๕๑๙,๐๐๐					ร้อยละ ๘๐ ของ ประชาชนมี ความพึง พอใจ	ประชาชนมี ความสะดวก ในการสัญจร	กองช่าง

รายละเอียดโครงการพัฒนา
แผนพัฒนาท้องถิ่น (พ.ศ.๒๕๖๖ -๒๕๗๐)

แบบ ผ.๐๒

องค์การบริหารส่วนตำบลนางหลง อำเภอชะอวด จังหวัดนครศรีธรรมราช

ก.ยุทธศาสตร์จังหวัดที่ ๑. การบริหารจัดการเกษตรและอุตสาหกรรมสู่มาตรฐานครบวงจร และเป็นมิตรกับสิ่งแวดล้อม

ข.ยุทธศาสตร์การพัฒนาขององค์กรปกครองส่วนท้องถิ่นในเขตจังหวัดที่ ๔. การพัฒนาโครงสร้างพื้นฐาน

ยุทธศาสตร์การพัฒนาองค์การบริหารส่วนตำบลนางหลง ยุทธศาสตร์ที่ ๑. การพัฒนาด้านโครงสร้างพื้นฐาน

๑.๑ แผนงานอุตสาหกรรมและการโยธา

ที่	โครงการ	วัตถุประสงค์	เป้าหมาย (ผลผลิตของ โครงการ)	งบประมาณ					ตัวชี้วัด (KPI)	ผลลัพธ์ที่ คาดว่าจะ ได้รับ	หน่วยงานที่ รับผิดชอบ
				๒๕๖๖ (บาท)	๒๕๖๗ (บาท)	๒๕๖๘ (บาท)	๒๕๖๙ (บาท)	๒๕๗๐ (บาท)			
๑๑	โครงการปรับปรุง ซ่อมแซม/เสริมผิว จราจร หินผุ ถนน สายนางแดง-วัด หนองจิก หมู่ที่ ๒	เพื่อให้มีทาง สำหรับใช้ขนส่ง สินค้าทางการ เกษตรและ เดินทาง	ปรับปรุงผิวจราจรโดย ลงหินผุ กว้าง ๓.๐๐ ม. ระยะทาง ๒๕๐ ม.	๗๐,๔๐๐					ร้อยละ ๘๐ ของ ประชาชนมี ความพึง พอใจ	ประชาชนมี เส้นทางใน การขนส่ง สินค้า ทางการ เกษตรและ เดินทาง	กองช่าง

รายละเอียดโครงการพัฒนา
แผนพัฒนาท้องถิ่น (พ.ศ.๒๕๖๖ -๒๕๗๐)

แบบ ผ.๐๒

องค์การบริหารส่วนตำบลนางหลง อำเภอลำดวน จังหวัดนครศรีธรรมราช

ก.ยุทธศาสตร์จังหวัดที่ ๑. การบริหารจัดการเกษตรและอุตสาหกรรมสู่มาตรฐานครบวงจร และเป็นมิตรกับสิ่งแวดล้อม

ข.ยุทธศาสตร์การพัฒนาขององค์กรปกครองส่วนท้องถิ่นในเขตจังหวัดที่ ๔. การพัฒนาโครงสร้างพื้นฐาน

ยุทธศาสตร์การพัฒนาองค์การบริหารส่วนตำบลนางหลง ยุทธศาสตร์ที่ ๑. การพัฒนาด้านโครงสร้างพื้นฐาน

๑.๑ แผนงานอุตสาหกรรมและการโยธา

ที่	โครงการ	วัตถุประสงค์	เป้าหมาย (ผลผลิตของ โครงการ)	งบประมาณ					ตัวชี้วัด (KPI)	ผลลัพธ์ที่ คาดว่าจะ ได้รับ	หน่วยงานที่ รับผิดชอบ
				๒๕๖๖ (บาท)	๒๕๖๗ (บาท)	๒๕๖๘ (บาท)	๒๕๖๙ (บาท)	๒๕๗๐ (บาท)			
๑๒	โครงการปรับปรุง ซ่อมแซม/เสริมผิว จราจร หินคลุก ถนน สายบ้านนางแป้น- ทุ่งโต หมู่ที่ ๒ (ใช้เล่มแก้ไข ๑/๖๗ ลำดับที่ ๑)	เพื่อให้มีทาง สำหรับใช้ขนส่ง สินค้าทางการ เกษตรและ เดินทาง	ปรับปรุงผิวจราจรโดย ลงหินคลุก กว้าง ๓.๐๐ ม. ระยะทาง ๕๐๐ ม.	๑๖๖,๐๐๐					ร้อยละ ๘๐ ของ ประชาชนมี ความพึง พอใจ	ประชาชนมี เส้นทางใน การขนส่ง สินค้า ทางการ เกษตรและ เดินทาง	กองช่าง

รายละเอียดโครงการพัฒนา

แผนพัฒนาท้องถิ่น (พ.ศ.๒๕๖๖ -๒๕๗๐)

องค์การบริหารส่วนตำบลนางหลง อำเภอลำปาง จังหวัดนครศรีธรรมราช

แบบ ผ.๐๒

ก.ยุทธศาสตร์จังหวัดที่ ๑. การบริหารจัดการเกษตรและอุตสาหกรรมสู่มาตรฐานครบวงจร และเป็นมิตรกับสิ่งแวดล้อม

ข.ยุทธศาสตร์การพัฒนาขององค์กรปกครองส่วนท้องถิ่นในเขตจังหวัดที่ ๔. การพัฒนาโครงสร้างพื้นฐาน

ยุทธศาสตร์การพัฒนาองค์การบริหารส่วนตำบลนางหลง ยุทธศาสตร์ที่ ๑. การพัฒนาด้านโครงสร้างพื้นฐาน

๑.๑ แผนงานอุตสาหกรรมและการโยธา

ที่	โครงการ	วัตถุประสงค์	เป้าหมาย (ผลผลิตของ โครงการ)	งบประมาณ					ตัวชี้วัด (KPI)	ผลลัพธ์ที่ คาดว่าจะ ได้รับ	หน่วยงานที่ รับผิดชอบ
				๒๕๖๖ (บาท)	๒๕๖๗ (บาท)	๒๕๖๘ (บาท)	๒๕๖๙ (บาท)	๒๕๗๐ (บาท)			
๑๓	โครงการปรับปรุง ซ่อมแซม/เสริมผิว จราจร หินคลุก ถนน สายเลียบบคลอง ชลประทานเขต รถไฟ-คลองแคบ หมู่ที่ ๒	เพื่อให้มีทาง สำหรับใช้ขนส่ง สินค้าทางการ เกษตรและ เดินทาง	ปรับปรุงผิวจราจรโดย ลงหินคลุก กว้าง ๔.๐๐ ม. ระยะทาง ๑,๕๐๐ ม.	๖๔๖,๐๐๐					ร้อยละ ๘๐ ของ ประชาชนมี ความพึง พอใจ	ประชาชนมี เส้นทางใน การขนส่ง สินค้า ทางการ เกษตรและ เดินทาง	กองช่าง

รายละเอียดโครงการพัฒนา
แผนพัฒนาท้องถิ่น (พ.ศ.๒๕๖๖ -๒๕๗๐)

แบบ ผ.๐๒

องค์การบริหารส่วนตำบลนางหลง อำเภอชะอวด จังหวัดนครศรีธรรมราช

ก.ยุทธศาสตร์จังหวัดที่ ๑. การบริหารจัดการเกษตรและอุตสาหกรรมสู่มาตรฐานครบวงจร และเป็นมิตรกับสิ่งแวดล้อม

ข.ยุทธศาสตร์การพัฒนาขององค์การปกครองส่วนท้องถิ่นในเขตจังหวัดที่ ๔. การพัฒนาโครงสร้างพื้นฐาน

ยุทธศาสตร์การพัฒนาองค์การบริหารส่วนตำบลนางหลง ยุทธศาสตร์ที่ ๑. การพัฒนาด้านโครงสร้างพื้นฐาน

๑.๑ แผนงานอุตสาหกรรมและการโยธา

ที่	โครงการ	วัตถุประสงค์	เป้าหมาย (ผลผลิตของ โครงการ)	งบประมาณ					ตัวชี้วัด (KPI)	ผลลัพธ์ที่ คาดว่าจะ ได้รับ	หน่วยงานที่ รับผิดชอบ
				๒๕๖๖ (บาท)	๒๕๖๗ (บาท)	๒๕๖๘ (บาท)	๒๕๖๙ (บาท)	๒๕๗๐ (บาท)			
๑๔	โครงการปรับปรุง ซ่อมแซม/เสริมผิว จราจร หินคลุก ถนน สายบ้านนายวิเชียร- คลองแคบ หมู่ที่ ๒	เพื่อให้มีทาง สำหรับใช้ขนส่ง สินค้าทางการ เกษตรและ เดินทาง	ปรับปรุงผิวจราจรโดย ลงหินคลุก กว้าง ๓.๐๐ ม. ระยะทาง ๘๐๐ ม.	๒๖๔,๐๐๐					ร้อยละ ๘๐ ของ ประชาชนมี ความพึง พอใจ	ประชาชนมี เส้นทางใน การขนส่ง สินค้า ทางการ เกษตรและ เดินทาง	กองช่าง

รายละเอียดโครงการพัฒนา

แผนพัฒนาท้องถิ่น (พ.ศ.๒๕๖๖ -๒๕๗๐)

องค์การบริหารส่วนตำบลนางหลง อำเภอลำดวน จังหวัดนครศรีธรรมราช

แบบ ผ.๐๒

ก.ยุทธศาสตร์จังหวัดที่ ๑. การบริหารจัดการเกษตรและอุตสาหกรรมสู่มาตรฐานครบวงจร และเป็นมิตรกับสิ่งแวดล้อม

ข.ยุทธศาสตร์การพัฒนาขององค์กรปกครองส่วนท้องถิ่นในเขตจังหวัดที่ ๔. การพัฒนาโครงสร้างพื้นฐาน

ยุทธศาสตร์การพัฒนาองค์การบริหารส่วนตำบลนางหลง ยุทธศาสตร์ที่ ๑. การพัฒนาด้านโครงสร้างพื้นฐาน

๑.๑ แผนงานอุตสาหกรรมและการโยธา

ที่	โครงการ	วัตถุประสงค์	เป้าหมาย (ผลผลิตของ โครงการ)	งบประมาณ					ตัวชี้วัด (KPI)	ผลลัพธ์ที่ คาดว่าจะ ได้รับ	หน่วยงานที่ รับผิดชอบ
				๒๕๖๖ (บาท)	๒๕๖๗ (บาท)	๒๕๖๘ (บาท)	๒๕๖๙ (บาท)	๒๕๗๐ (บาท)			
๑๕	โครงการบุกเบิกถนน สายสะพานคลอง แคบ-สะพานโค้ง รถไฟ หมู่ที่ ๒	เพื่อให้มีทาง สำหรับใช้ขนส่ง สินค้าทางการ เกษตรและ เดินทาง	บุกเบิกถนน ขนาด กว้างเฉลี่ย ๔.๐๐ ม. ระยะทาง ๒,๐๐๐ ม.	๘๘๗,๐๐๐					ประชาชน ได้รับ ประโยชน์ และพึงพอใจ ๑๐๐ %	ประชาชนมี เส้นทาง สำหรับขนส่ง สินค้า ทางการ เกษตรและ เดินทาง	กองช่าง

รายละเอียดโครงการพัฒนา
แผนพัฒนาท้องถิ่น (พ.ศ.๒๕๖๖ -๒๕๗๐)

แบบ ผ.๐๒

องค์การบริหารส่วนตำบลนางหลง อำเภอชะอวด จังหวัดนครศรีธรรมราช

ก.ยุทธศาสตร์จังหวัดที่ ๑. การบริหารจัดการเกษตรและอุตสาหกรรมสู่มาตรฐานครบวงจร และเป็นมิตรกับสิ่งแวดล้อม

ข.ยุทธศาสตร์การพัฒนาขององค์กรปกครองส่วนท้องถิ่นในเขตจังหวัดที่ ๔. การพัฒนาโครงสร้างพื้นฐาน

ยุทธศาสตร์การพัฒนาองค์การบริหารส่วนตำบลนางหลง ยุทธศาสตร์ที่ ๑. การพัฒนาด้านโครงสร้างพื้นฐาน

๑.๑ แผนงานอุตสาหกรรมและการโยธา

ที่	โครงการ	วัตถุประสงค์	เป้าหมาย (ผลผลิตของ โครงการ)	งบประมาณ					ตัวชี้วัด (KPI)	ผลลัพธ์ที่ คาดว่าจะ ได้รับ	หน่วยงานที่ รับผิดชอบ
				๒๕๖๖ (บาท)	๒๕๖๗ (บาท)	๒๕๖๘ (บาท)	๒๕๖๙ (บาท)	๒๕๗๐ (บาท)			
๑๖	โครงการก่อสร้าง ถนนคอนกรีตเสริม เหล็กสายซอยแฉง ควน หมู่ที่ ๓ (นศ.ถ.๑๑๖-๒๓)	เพื่อความสะดวก รวดเร็วในการ สัญจร	ถนน คสล.กว้าง ๔.๐๐ ม. ระยะทาง ๑๙๕ ม. หนา ๐.๑๕ ม. ไหล่ทางหินคลุกข้างละ ๐.๒๕ ม.	๔๔๗,๐๐๐					ร้อยละ ๘๐ ของ ประชาชนมี ความพึง พอใจ	ประชาชนมี ความสะดวก ในการสัญจร	กองช่าง

รายละเอียดโครงการพัฒนา
แผนพัฒนาท้องถิ่น (พ.ศ.๒๕๖๖ -๒๕๗๐)

แบบ ผ.๐๒

องค์การบริหารส่วนตำบลนางหลง อำเภอชะอวด จังหวัดนครศรีธรรมราช

ก.ยุทธศาสตร์จังหวัดที่ ๑. การบริหารจัดการเกษตรและอุตสาหกรรมสู่มาตรฐานครบวงจร และเป็นมิตรกับสิ่งแวดล้อม

ข.ยุทธศาสตร์การพัฒนาขององค์กรปกครองส่วนท้องถิ่นในเขตจังหวัดที่ ๔. การพัฒนาโครงสร้างพื้นฐาน

ยุทธศาสตร์การพัฒนาองค์การบริหารส่วนตำบลนางหลง ยุทธศาสตร์ที่ ๑. การพัฒนาด้านโครงสร้างพื้นฐาน

๑.๑ แผนงานอุตสาหกรรมและการโยธา

ที่	โครงการ	วัตถุประสงค์	เป้าหมาย (ผลผลิตของ โครงการ)	งบประมาณ					ตัวชี้วัด (KPI)	ผลลัพธ์ที่ คาดว่าจะ ได้รับ	หน่วยงานที่ รับผิดชอบ
				๒๕๖๖ (บาท)	๒๕๖๗ (บาท)	๒๕๖๘ (บาท)	๒๕๖๙ (บาท)	๒๕๗๐ (บาท)			
๑๗	โครงการก่อสร้าง ถนนคอนกรีตเสริม เหล็กสายต้นประตู- โคกขี้เหล็ก หมู่ที่ ๓ (นศ.ถ.๑๑๖-๒๙)	เพื่อความสะดวก รวดเร็วในการ สัญจร	ถนน คสล.กว้าง ๔.๐๐ ม. ระยะทาง ๗๗๕ ม. หนา ๐.๑๕ ม. ไหล่ทางหินคลุกข้างละ ๐.๒๕ ม.	๕๐๐,๐๐๐ (๒๒๐ ม.)	๕๐๐,๐๐๐ (๒๒๐ ม.)	๕๐๐,๐๐๐ (๒๒๐ ม.)	๒๖๐,๐๐๐ (๑๑๕ ม.)		ร้อยละ ๘๐ ของ ประชาชนมี ความพึง พอใจ	ประชาชนมี ความสะดวก ในการสัญจร	กองช่าง

รายละเอียดโครงการพัฒนา
แผนพัฒนาท้องถิ่น (พ.ศ.๒๕๖๖ -๒๕๗๐)

แบบ ผ.๐๒

องค์การบริหารส่วนตำบลนางหลง อำเภอชะอวด จังหวัดนครศรีธรรมราช

ก.ยุทธศาสตร์จังหวัดที่ ๑. การบริหารจัดการเกษตรและอุตสาหกรรมสู่มาตรฐานครบวงจร และเป็นมิตรกับสิ่งแวดล้อม

ข.ยุทธศาสตร์การพัฒนาขององค์กรปกครองส่วนท้องถิ่นในเขตจังหวัดที่ ๔. การพัฒนาโครงสร้างพื้นฐาน

ยุทธศาสตร์การพัฒนาองค์การบริหารส่วนตำบลนางหลง ยุทธศาสตร์ที่ ๑. การพัฒนาด้านโครงสร้างพื้นฐาน

๑.๑ แผนงานอุตสาหกรรมและการโยธา

ที่	โครงการ	วัตถุประสงค์	เป้าหมาย (ผลผลิตของ โครงการ)	งบประมาณ					ตัวชี้วัด (KPI)	ผลลัพธ์ที่ คาดว่าจะ ได้รับ	หน่วยงานที่ รับผิดชอบ
				๒๕๖๖ (บาท)	๒๕๖๗ (บาท)	๒๕๖๘ (บาท)	๒๕๖๙ (บาท)	๒๕๗๐ (บาท)			
๑๘	โครงการก่อสร้าง ถนนคอนกรีตเสริม เหล็กสายซอย ทุ่งหัวนา (คลอง แกระ) หมู่ที่ ๓	เพื่อความสะดวก รวดเร็วในการ สัญจร	ถนน คสล.กว้าง ๔.๐๐ ม. ระยะทาง ๒๘๐ ม. หนา ๐.๑๕ ม. ไหล่ทางหินคลุกข้างละ ๐.๒๕ ม.	๕๐๐,๐๐๐ (๒๒๐ ม.)	๑๔๔,๐๐๐ (๖๐ ม.)				ร้อยละ ๘๐ ของ ประชาชนมี ความพึง พอใจ	ประชาชนมี ความสะดวก ในการสัญจร	กองช่าง

รายละเอียดโครงการพัฒนา
แผนพัฒนาท้องถิ่น (พ.ศ.๒๕๖๖ -๒๕๗๐)

แบบ ผ.๐๒

องค์การบริหารส่วนตำบลนางหลง อำเภอชะอวด จังหวัดนครศรีธรรมราช

ก.ยุทธศาสตร์จังหวัดที่ ๑. การบริหารจัดการเกษตรและอุตสาหกรรมสู่มาตรฐานครบวงจร และเป็นมิตรกับสิ่งแวดล้อม

ข.ยุทธศาสตร์การพัฒนาขององค์กรปกครองส่วนท้องถิ่นในเขตจังหวัดที่ ๔. การพัฒนาโครงสร้างพื้นฐาน

ยุทธศาสตร์การพัฒนาองค์การบริหารส่วนตำบลนางหลง ยุทธศาสตร์ที่ ๑. การพัฒนาด้านโครงสร้างพื้นฐาน

๑.๑ แผนงานอุตสาหกรรมและการโยธา

ที่	โครงการ	วัตถุประสงค์	เป้าหมาย (ผลผลิตของ โครงการ)	งบประมาณ					ตัวชี้วัด (KPI)	ผลลัพธ์ที่ คาดว่าจะ ได้รับ	หน่วยงานที่ รับผิดชอบ
				๒๕๖๖ (บาท)	๒๕๖๗ (บาท)	๒๕๖๘ (บาท)	๒๕๖๙ (บาท)	๒๕๗๐ (บาท)			
๑๙	โครงการก่อสร้าง ถนนคอนกรีตเสริม เหล็กสายรอบวัดร้าง หมู่ที่ ๓	เพื่อความสะดวก รวดเร็วในการ สัญจร	ถนน คสล.กว้าง ๔.๐๐ ม. ระยะทาง ๖๓๕ ม. หนา ๐.๑๕ ม. ไหล่ทางหินคลุกข้างละ ๐.๒๕ ม.	๕๐๐,๐๐๐ (๒๒๐ ม.)	๕๐๐,๐๐๐ (๒๒๐ ม.)	๔๖๐,๐๐๐ (๑๙๕ ม.)			ร้อยละ ๘๐ ของ ประชาชนมี ความพึง พอใจ	ประชาชนมี ความสะดวก ในการสัญจร	กองช่าง

รายละเอียดโครงการพัฒนา
แผนพัฒนาท้องถิ่น (พ.ศ.๒๕๖๖ -๒๕๗๐)

แบบ ผ.๐๒

องค์การบริหารส่วนตำบลนางหลง อำเภอชะอวด จังหวัดนครศรีธรรมราช

ก.ยุทธศาสตร์จังหวัดที่ ๑. การบริหารจัดการเกษตรและอุตสาหกรรมสู่มาตรฐานครบวงจร และเป็นมิตรกับสิ่งแวดล้อม

ข.ยุทธศาสตร์การพัฒนาขององค์กรปกครองส่วนท้องถิ่นในเขตจังหวัดที่ ๔. การพัฒนาโครงสร้างพื้นฐาน

ยุทธศาสตร์การพัฒนาองค์การบริหารส่วนตำบลนางหลง ยุทธศาสตร์ที่ ๑. การพัฒนาด้านโครงสร้างพื้นฐาน

๑.๑ แผนงานอุตสาหกรรมและการโยธา

ที่	โครงการ	วัตถุประสงค์	เป้าหมาย (ผลผลิตของ โครงการ)	งบประมาณ					ตัวชี้วัด (KPI)	ผลลัพธ์ที่ คาดว่าจะ ได้รับ	หน่วยงานที่ รับผิดชอบ
				๒๕๖๖ (บาท)	๒๕๖๗ (บาท)	๒๕๖๘ (บาท)	๒๕๖๙ (บาท)	๒๕๗๐ (บาท)			
๒๐	โครงการก่อสร้าง ถนนคอนกรีตเสริม เหล็กสายบ้าน ผอ. เขียว หมู่ที่ ๓	เพื่อความสะดวก รวดเร็วในการ สัญจร	ถนน คสล.กว้าง ๔.๐๐ ม. ระยะทาง ๒๐๐ ม. หนา ๐.๑๕ ม. ไหล่ทางหินคลุกข้างละ ๐.๒๕ ม.	๔๖๐,๐๐๐ (๒๐๐ ม.)					ร้อยละ ๘๐ ของ ประชาชนมี ความพึง พอใจ	ประชาชนมี ความสะดวก ในการสัญจร	กองช่าง

รายละเอียดโครงการพัฒนา
แผนพัฒนาท้องถิ่น (พ.ศ.๒๕๖๖ -๒๕๗๐)

แบบ ผ.๐๒

องค์การบริหารส่วนตำบลนางหลง อำเภอชะอวด จังหวัดนครศรีธรรมราช

ก.ยุทธศาสตร์จังหวัดที่ ๑. การบริหารจัดการเกษตรและอุตสาหกรรมสู่มาตรฐานครบวงจร และเป็นมิตรกับสิ่งแวดล้อม

ข.ยุทธศาสตร์การพัฒนาขององค์กรปกครองส่วนท้องถิ่นในเขตจังหวัดที่ ๔. การพัฒนาโครงสร้างพื้นฐาน

ยุทธศาสตร์การพัฒนาองค์การบริหารส่วนตำบลนางหลง ยุทธศาสตร์ที่ ๑. การพัฒนาด้านโครงสร้างพื้นฐาน

๑.๑ แผนงานอุตสาหกรรมและการโยธา

ที่	โครงการ	วัตถุประสงค์	เป้าหมาย (ผลผลิตของ โครงการ)	งบประมาณ					ตัวชี้วัด (KPI)	ผลลัพธ์ที่ คาดว่าจะ ได้รับ	หน่วยงานที่ รับผิดชอบ
				๒๕๖๖ (บาท)	๒๕๖๗ (บาท)	๒๕๖๘ (บาท)	๒๕๖๙ (บาท)	๒๕๗๐ (บาท)			
๒๑	โครงการก่อสร้าง ถนนคอนกรีตเสริม เหล็กสายหลังวัดควน เถียะ หมู่ที่ ๓ (ใช้เล่มแก้ไข ๓/๖๖ หน้าที่ ๔ ลำดับที่ ๑)	เพื่อความสะดวก รวดเร็วในการ สัญจร	ถนน คสล.กว้าง ๔.๐๐ ม. ระยะทาง ๒๓๕ ม. หนา ๐.๑๕ ม. ไหล่ทางหินคลุกข้างละ ๐.๒๕ ม.	๕๔๐,๐๐๐ (๒๓๕ ม.)					ร้อยละ ๘๐ ของ ประชาชนมี ความพึง พอใจ	ประชาชนมี ความสะดวก ในการสัญจร	กองช่าง

รายละเอียดโครงการพัฒนา
แผนพัฒนาท้องถิ่น (พ.ศ.๒๕๖๖ -๒๕๗๐)

แบบ ผ.๐๒

องค์การบริหารส่วนตำบลนางหลง อำเภอชะอวด จังหวัดนครศรีธรรมราช

ก.ยุทธศาสตร์จังหวัดที่ ๑. การบริหารจัดการเกษตรและอุตสาหกรรมสู่มาตรฐานครบวงจร และเป็นมิตรกับสิ่งแวดล้อม

ข.ยุทธศาสตร์การพัฒนาขององค์การปกครองส่วนท้องถิ่นในเขตจังหวัดที่ ๔. การพัฒนาโครงสร้างพื้นฐาน

ยุทธศาสตร์การพัฒนาองค์การบริหารส่วนตำบลนางหลง ยุทธศาสตร์ที่ ๑. การพัฒนาด้านโครงสร้างพื้นฐาน

๑.๑ แผนงานอุตสาหกรรมและการโยธา

ที่	โครงการ	วัตถุประสงค์	เป้าหมาย (ผลผลิตของ โครงการ)	งบประมาณ					ตัวชี้วัด (KPI)	ผลลัพธ์ที่ คาดว่าจะ ได้รับ	หน่วยงานที่ รับผิดชอบ
				๒๕๖๖ (บาท)	๒๕๖๗ (บาท)	๒๕๖๘ (บาท)	๒๕๖๙ (บาท)	๒๕๗๐ (บาท)			
๒๒	โครงการปรับปรุง ซ่อมแซม/เสริมผิว จราจร หินคลุก ถนน สายไสทราง-คลอง ห้วยกรวด หมู่ที่ ๓	เพื่อให้มีทาง สำหรับใช้ขนส่ง สินค้าทางการ เกษตรและ เดินทาง	ปรับปรุงผิวจราจรโดย ลงหินคลุก กว้าง ๓.๐๐ ม. ระยะทาง ๑,๐๐๐ ม.	๓๓๒,๐๐๐					ร้อยละ ๘๐ ของ ประชาชนมี ความพึง พอใจ	ประชาชนมี เส้นทางใน การขนส่ง สินค้า ทางการ เกษตรและ เดินทาง	กองช่าง

รายละเอียดโครงการพัฒนา
แผนพัฒนาท้องถิ่น (พ.ศ.๒๕๖๖ -๒๕๗๐)

แบบ ผ.๐๒

องค์การบริหารส่วนตำบลนางหลง อำเภอชะอวด จังหวัดนครศรีธรรมราช

ก.ยุทธศาสตร์จังหวัดที่ ๑. การบริหารจัดการเกษตรและอุตสาหกรรมสู่มาตรฐานครบวงจร และเป็นมิตรกับสิ่งแวดล้อม

ข.ยุทธศาสตร์การพัฒนาขององค์กรปกครองส่วนท้องถิ่นในเขตจังหวัดที่ ๔. การพัฒนาโครงสร้างพื้นฐาน

ยุทธศาสตร์การพัฒนาองค์การบริหารส่วนตำบลนางหลง ยุทธศาสตร์ที่ ๑. การพัฒนาด้านโครงสร้างพื้นฐาน

๑.๑ แผนงานอุตสาหกรรมและการโยธา

ที่	โครงการ	วัตถุประสงค์	เป้าหมาย (ผลผลิตของ โครงการ)	งบประมาณ					ตัวชี้วัด (KPI)	ผลลัพธ์ที่ คาดว่าจะ ได้รับ	หน่วยงานที่ รับผิดชอบ
				๒๕๖๖ (บาท)	๒๕๖๗ (บาท)	๒๕๖๘ (บาท)	๒๕๖๙ (บาท)	๒๕๗๐ (บาท)			
๒๓	โครงการปรับปรุง ซ่อมแซม/เสริมผิว จราจร หินคลุก ถนน สายคลองแกระ หมู่ที่ ๓	เพื่อให้มีทาง สำหรับใช้ขนส่ง สินค้าทางการ เกษตรและ เดินทาง	ปรับปรุงผิวจราจรโดย ลงหินคลุก กว้าง ๓.๐๐ ม. ระยะทาง ๔๐๐ ม.	๑๓๓,๐๐๐					ร้อยละ ๘๐ ของ ประชาชนมี ความพึง พอใจ	ประชาชนมี เส้นทางใน การขนส่ง สินค้า ทางการ เกษตรและ เดินทาง	กองช่าง

รายละเอียดโครงการพัฒนา
แผนพัฒนาท้องถิ่น (พ.ศ.๒๕๖๖ -๒๕๗๐)

แบบ ผ.๐๒

องค์การบริหารส่วนตำบลนางหลง อำเภอชะอวด จังหวัดนครศรีธรรมราช

ก.ยุทธศาสตร์จังหวัดที่ ๑. การบริหารจัดการเกษตรและอุตสาหกรรมสู่มาตรฐานครบวงจร และเป็นมิตรกับสิ่งแวดล้อม

ข.ยุทธศาสตร์การพัฒนาขององค์กรปกครองส่วนท้องถิ่นในเขตจังหวัดที่ ๔. การพัฒนาโครงสร้างพื้นฐาน

ยุทธศาสตร์การพัฒนาองค์การบริหารส่วนตำบลนางหลง ยุทธศาสตร์ที่ ๑. การพัฒนาด้านโครงสร้างพื้นฐาน

๑.๑ แผนงานอุตสาหกรรมและการโยธา

ที่	โครงการ	วัตถุประสงค์	เป้าหมาย (ผลผลิตของ โครงการ)	งบประมาณ					ตัวชี้วัด (KPI)	ผลลัพธ์ที่ คาดว่าจะ ได้รับ	หน่วยงานที่ รับผิดชอบ
				๒๕๖๖ (บาท)	๒๕๖๗ (บาท)	๒๕๖๘ (บาท)	๒๕๖๙ (บาท)	๒๕๗๐ (บาท)			
๒๔	โครงการปรับปรุง ซ่อมแซม/เสริมผิว จราจร หินคลุก ถนน สายซอยโลเดียม หมู่ที่ ๓	เพื่อให้มีทาง สำหรับใช้ขนส่ง สินค้าทางการ เกษตรและ เดินทาง	ปรับปรุงผิวจราจรโดย ลงหินคลุก กว้าง ๓.๐๐ ม. ระยะทาง ๘๕๐ ม.	๒๘๒,๐๐๐					ร้อยละ ๘๐ ของ ประชาชนมี ความพึง พอใจ	ประชาชนมี เส้นทางใน การขนส่ง สินค้า ทางการ เกษตรและ เดินทาง	กองช่าง

รายละเอียดโครงการพัฒนา
แผนพัฒนาท้องถิ่น (พ.ศ.๒๕๖๖ -๒๕๗๐)

แบบ ผ.๐๒

องค์การบริหารส่วนตำบลนางหลง อำเภอชะอวด จังหวัดนครศรีธรรมราช

ก.ยุทธศาสตร์จังหวัดที่ ๑. การบริหารจัดการเกษตรและอุตสาหกรรมสู่มาตรฐานครบวงจร และเป็นมิตรกับสิ่งแวดล้อม

ข.ยุทธศาสตร์การพัฒนาขององค์กรปกครองส่วนท้องถิ่นในเขตจังหวัดที่ ๔. การพัฒนาโครงสร้างพื้นฐาน

ยุทธศาสตร์การพัฒนาองค์การบริหารส่วนตำบลนางหลง ยุทธศาสตร์ที่ ๑. การพัฒนาด้านโครงสร้างพื้นฐาน

๑.๑ แผนงานอุตสาหกรรมและการโยธา

ที่	โครงการ	วัตถุประสงค์	เป้าหมาย (ผลผลิตของ โครงการ)	งบประมาณ					ตัวชี้วัด (KPI)	ผลลัพธ์ที่ คาดว่าจะ ได้รับ	หน่วยงานที่ รับผิดชอบ
				๒๕๖๖ (บาท)	๒๕๖๗ (บาท)	๒๕๖๘ (บาท)	๒๕๖๙ (บาท)	๒๕๗๐ (บาท)			
๒๕	โครงการก่อสร้าง ถนนคอนกรีตเสริม เหล็กสายนางหลง- นางหลงโค้ง หมู่ที่ ๔	เพื่อความสะดวก รวดเร็วในการ สัญจร	ถนน คสล.กว้าง ๔.๐๐ ม. ระยะทาง ๕๐๐ ม. หนา ๐.๑๕ ม. ไหล่ทางหินคลุกข้างละ ๐.๒๕ ม.	๕๐๐,๐๐๐ (๒๒๐ ม.)	๕๐๐,๐๐๐ (๒๒๐ ม.)	๑๕๐,๐๐๐ (๖๐ ม.)			ร้อยละ ๘๐ ของ ประชาชนมี ความพึง พอใจ	ประชาชนมี ความสะดวก ในการสัญจร	กองช่าง

รายละเอียดโครงการพัฒนา
แผนพัฒนาท้องถิ่น (พ.ศ.๒๕๖๖ -๒๕๗๐)

แบบ ผ.๐๒

องค์การบริหารส่วนตำบลนางหลง อำเภอชะอวด จังหวัดนครศรีธรรมราช

ก.ยุทธศาสตร์จังหวัดที่ ๑. การบริหารจัดการเกษตรและอุตสาหกรรมสู่มาตรฐานครบวงจร และเป็นมิตรกับสิ่งแวดล้อม

ข.ยุทธศาสตร์การพัฒนาขององค์กรปกครองส่วนท้องถิ่นในเขตจังหวัดที่ ๔. การพัฒนาโครงสร้างพื้นฐาน

ยุทธศาสตร์การพัฒนาองค์การบริหารส่วนตำบลนางหลง ยุทธศาสตร์ที่ ๑. การพัฒนาด้านโครงสร้างพื้นฐาน

๑.๑ แผนงานอุตสาหกรรมและการโยธา

ที่	โครงการ	วัตถุประสงค์	เป้าหมาย (ผลผลิตของ โครงการ)	งบประมาณ					ตัวชี้วัด (KPI)	ผลลัพธ์ที่ คาดว่าจะ ได้รับ	หน่วยงานที่ รับผิดชอบ
				๒๕๖๖ (บาท)	๒๕๖๗ (บาท)	๒๕๖๘ (บาท)	๒๕๖๙ (บาท)	๒๕๗๐ (บาท)			
๒๖	โครงการก่อสร้าง ถนนคอนกรีตเสริม เหล็กสายตรอกขาม หมู่ที่ ๔	เพื่อความสะดวก รวดเร็วในการ สัญจร	ถนน คสล.กว้าง ๔.๐๐ ม. ระยะทาง ๑,๓๐๐ ม. หน้า ๐.๑๕ ม. ไหล่ทางหินคลุกข้างละ ๐.๒๕ ม.	๕๐๐,๐๐๐ (๒๒๐ ม.)	๕๐๐,๐๐๐ (๒๒๐ ม.)	๕๐๐,๐๐๐ (๒๒๐ ม.)	๕๐๐,๐๐๐ (๒๒๐ ม.)	๙๙๐,๐๐๐ (๔๒๐ ม.)	ร้อยละ ๘๐ ของ ประชาชนมี ความพึง พอใจ	ประชาชนมี ความสะดวก ในการสัญจร	กองช่าง

รายละเอียดโครงการพัฒนา
แผนพัฒนาท้องถิ่น (พ.ศ.๒๕๖๖ -๒๕๗๐)

แบบ ผ.๐๒

องค์การบริหารส่วนตำบลนางหลง อำเภอชะอวด จังหวัดนครศรีธรรมราช

ก.ยุทธศาสตร์จังหวัดที่ ๑. การบริหารจัดการเกษตรและอุตสาหกรรมสู่มาตรฐานครบวงจร และเป็นมิตรกับสิ่งแวดล้อม

ข.ยุทธศาสตร์การพัฒนาขององค์กรปกครองส่วนท้องถิ่นในเขตจังหวัดที่ ๔. การพัฒนาโครงสร้างพื้นฐาน

ยุทธศาสตร์การพัฒนาองค์การบริหารส่วนตำบลนางหลง ยุทธศาสตร์ที่ ๑. การพัฒนาด้านโครงสร้างพื้นฐาน

๑.๑ แผนงานอุตสาหกรรมและการโยธา

ที่	โครงการ	วัตถุประสงค์	เป้าหมาย (ผลผลิตของ โครงการ)	งบประมาณ					ตัวชี้วัด (KPI)	ผลลัพธ์ที่ คาดว่าจะ ได้รับ	หน่วยงานที่ รับผิดชอบ
				๒๕๖๖ (บาท)	๒๕๖๗ (บาท)	๒๕๖๘ (บาท)	๒๕๖๙ (บาท)	๒๕๗๐ (บาท)			
๒๗	โครงการก่อสร้างถนนคอนกรีตเสริมเหล็กสายเนินทราย-หนองกก หมู่ที่ ๔ (ใช้เล่มเปลี่ยนแปลง ๒/๖๖ หน้า ๕ ลำดับที่ ๑)	เพื่อความสะดวกรวดเร็วในการสัญจร	ถนน คสล.กว้าง ๔.๐๐ ม. ระยะทาง ๓๔๐ ม. หนา ๐.๑๕ ม. ไหล่ทางหินคลุกข้างละ ๐.๒๕ ม.	๕๐๐,๐๐๐ (๒๒๐ ม.)	๒๘๒,๐๐๐ (๑๒๐ ม.)				ร้อยละ ๘๐ ของประชาชนมีความพึงพอใจ	ประชาชนมีความสะดวกในการสัญจร	กองช่าง

รายละเอียดโครงการพัฒนา
แผนพัฒนาท้องถิ่น (พ.ศ.๒๕๖๖ -๒๕๗๐)

แบบ ผ.๐๒

องค์การบริหารส่วนตำบลนางหลง อำเภอชะอวด จังหวัดนครศรีธรรมราช

ก.ยุทธศาสตร์จังหวัดที่ ๑. การบริหารจัดการเกษตรและอุตสาหกรรมสู่มาตรฐานครบวงจร และเป็นมิตรกับสิ่งแวดล้อม

ข.ยุทธศาสตร์การพัฒนาขององค์กรปกครองส่วนท้องถิ่นในเขตจังหวัดที่ ๔. การพัฒนาโครงสร้างพื้นฐาน

ยุทธศาสตร์การพัฒนาองค์การบริหารส่วนตำบลนางหลง ยุทธศาสตร์ที่ ๑. การพัฒนาด้านโครงสร้างพื้นฐาน

๑.๑ แผนงานอุตสาหกรรมและการโยธา

ที่	โครงการ	วัตถุประสงค์	เป้าหมาย (ผลผลิตของ โครงการ)	งบประมาณ					ตัวชี้วัด (KPI)	ผลลัพธ์ที่ คาดว่าจะ ได้รับ	หน่วยงานที่ รับผิดชอบ
				๒๕๖๖ (บาท)	๒๕๖๗ (บาท)	๒๕๖๘ (บาท)	๒๕๖๙ (บาท)	๒๕๗๐ (บาท)			
๒๘	โครงการปรับปรุง ซ่อมแซม/เสริมผิว จราจร หินผุ ถนน สายเลียบบถนนรถไฟ หมู่ที่ ๔ (ใช้เล่มแก้ไข ๒/๖๗ หน้าที่ ๓ ลำดับที่ ๑)	เพื่อให้มีทาง สำหรับใช้ขนส่ง สินค้าทางการ เกษตรและ เดินทาง	ปรับปรุงผิวจราจรโดย ลงหินคลุก กว้าง ๓.๐๐ ม. ระยะทาง ๑,๐๐๐ ม.	๒๘๔,๐๐๐					ร้อยละ ๘๐ ของ ประชาชนมี ความพึง พอใจ	ประชาชนมี เส้นทางใน การขนส่ง สินค้า ทางการ เกษตรและ เดินทาง	กองช่าง

รายละเอียดโครงการพัฒนา
แผนพัฒนาท้องถิ่น (พ.ศ.๒๕๖๖ -๒๕๗๐)

แบบ ผ.๐๒

องค์การบริหารส่วนตำบลนางหลง อำเภอชะอวด จังหวัดนครศรีธรรมราช

ก.ยุทธศาสตร์จังหวัดที่ ๑. การบริหารจัดการเกษตรและอุตสาหกรรมสู่มาตรฐานครบวงจร และเป็นมิตรกับสิ่งแวดล้อม

ข.ยุทธศาสตร์การพัฒนาขององค์กรปกครองส่วนท้องถิ่นในเขตจังหวัดที่ ๔. การพัฒนาโครงสร้างพื้นฐาน

ยุทธศาสตร์การพัฒนาองค์การบริหารส่วนตำบลนางหลง ยุทธศาสตร์ที่ ๑. การพัฒนาด้านโครงสร้างพื้นฐาน

๑.๑ แผนงานอุตสาหกรรมและการโยธา

ที่	โครงการ	วัตถุประสงค์	เป้าหมาย (ผลผลิตของ โครงการ)	งบประมาณ					ตัวชี้วัด (KPI)	ผลลัพธ์ที่ คาดว่าจะ ได้รับ	หน่วยงานที่ รับผิดชอบ
				๒๕๖๖ (บาท)	๒๕๖๗ (บาท)	๒๕๖๘ (บาท)	๒๕๖๙ (บาท)	๒๕๗๐ (บาท)			
๒๙	โครงการบุกเบิกถนน สายโคกขี้เหล็ก- หนองกก หมู่ที่ ๔	เพื่อต้องการ บุกเบิกถนนใหม่ เพื่อใช้ในการ ขนส่งผลผลิต ทางการเกษตร และเดินทาง	บุกเบิกถนน ขนาด กว้างเฉลี่ย ๔.๐๐ เมตร ยาว ๘๐๐ เมตร	๓๕๕,๐๐๐					ประชาชน ได้รับ ประโยชน์ และพึงพอใจ ๑๐๐%	ประชาชนมี เส้นทาง สำหรับขนส่ง สินค้า ทางการ เกษตรและ เดินทาง	กองช่าง

รายละเอียดโครงการพัฒนา
แผนพัฒนาท้องถิ่น (พ.ศ.๒๕๖๖ -๒๕๗๐)

แบบ ผ.๐๒

องค์การบริหารส่วนตำบลนางหลง อำเภอชะอวด จังหวัดนครศรีธรรมราช

ก.ยุทธศาสตร์จังหวัดที่ ๑. การบริหารจัดการเกษตรและอุตสาหกรรมสู่มาตรฐานครบวงจร และเป็นมิตรกับสิ่งแวดล้อม

ข.ยุทธศาสตร์การพัฒนาขององค์กรปกครองส่วนท้องถิ่นในเขตจังหวัดที่ ๔. การพัฒนาโครงสร้างพื้นฐาน

ยุทธศาสตร์การพัฒนาองค์การบริหารส่วนตำบลนางหลง ยุทธศาสตร์ที่ ๑. การพัฒนาด้านโครงสร้างพื้นฐาน

๑.๑ แผนงานอุตสาหกรรมและการโยธา

ที่	โครงการ	วัตถุประสงค์	เป้าหมาย (ผลผลิตของ โครงการ)	งบประมาณ					ตัวชี้วัด (KPI)	ผลลัพธ์ที่ คาดว่าจะ ได้รับ	หน่วยงานที่ รับผิดชอบ
				๒๕๖๖ (บาท)	๒๕๖๗ (บาท)	๒๕๖๘ (บาท)	๒๕๖๙ (บาท)	๒๕๗๐ (บาท)			
๓๐	โครงการบุกเบิกถนน สายบุญทศโร หมู่ที่ ๔	เพื่อต้องการ บุกเบิกถนนใหม่ เพื่อใช้ในการ ขนส่งผลผลิต ทางการเกษตร และเดินทาง	บุกเบิกถนน ขนาด กว้างเฉลี่ย ๔.๐๐ เมตร ยาว ๕๐๐ เมตร	๓๕๘,๐๐๐					ประชาชน ได้รับ ประโยชน์ และพึงพอใจ ๑๐๐%	ประชาชนมี เส้นทาง สำหรับขนส่ง สินค้า ทางการ เกษตรและ เดินทาง	กองช่าง

รายละเอียดโครงการพัฒนา
แผนพัฒนาท้องถิ่น (พ.ศ.๒๕๖๖ -๒๕๗๐)

แบบ ผ.๐๒

องค์การบริหารส่วนตำบลนางหลง อำเภอชะอวด จังหวัดนครศรีธรรมราช

ก.ยุทธศาสตร์จังหวัดที่ ๑. การบริหารจัดการเกษตรและอุตสาหกรรมสู่มาตรฐานครบวงจร และเป็นมิตรกับสิ่งแวดล้อม

ข.ยุทธศาสตร์การพัฒนาขององค์การปกครองส่วนท้องถิ่นในเขตจังหวัดที่ ๔. การพัฒนาโครงสร้างพื้นฐาน

ยุทธศาสตร์การพัฒนาองค์การบริหารส่วนตำบลนางหลง ยุทธศาสตร์ที่ ๑. การพัฒนาด้านโครงสร้างพื้นฐาน

๑.๑ แผนงานอุตสาหกรรมและการโยธา

ที่	โครงการ	วัตถุประสงค์	เป้าหมาย (ผลผลิตของ โครงการ)	งบประมาณ					ตัวชี้วัด (KPI)	ผลลัพธ์ที่ คาดว่าจะ ได้รับ	หน่วยงานที่ รับผิดชอบ
				๒๕๖๖ (บาท)	๒๕๖๗ (บาท)	๒๕๖๘ (บาท)	๒๕๖๙ (บาท)	๒๕๗๐ (บาท)			
๓๑	โครงการก่อสร้างถนนคอนกรีตเสริมเหล็กสายบ้านนายกระจำง-ควนเปลว หมู่ที่ ๕ (นศ.ถ.๑๑๖-๒๖)	เพื่อความสะดวกรวดเร็วในการสัญจร	ถนน คสล.กว้าง ๔.๐๐ ม. ระยะทาง ๑,๒๕๐ ม. หน้า ๐.๑๕ ม. ไหล่ทางหินคลุกข้างละ ๐.๒๕ ม.	๕๐๐,๐๐๐ (๒๒๐ ม.)	๕๐๐,๐๐๐ (๒๒๐ ม.)	๕๐๐,๐๐๐ (๒๒๐ ม.)	๕๐๐,๐๐๐ (๒๒๐ ม.)	๘๗๐,๐๐๐ (๓๗๐ ม.)	ร้อยละ ๘๐ ของประชาชนมีความพึงพอใจ	ประชาชนมีความสะดวกในการสัญจร	กองช่าง

รายละเอียดโครงการพัฒนา
แผนพัฒนาท้องถิ่น (พ.ศ.๒๕๖๖ -๒๕๗๐)

แบบ ผ.๐๒

องค์การบริหารส่วนตำบลนางหลง อำเภอชะอวด จังหวัดนครศรีธรรมราช

ก.ยุทธศาสตร์จังหวัดที่ ๑. การบริหารจัดการเกษตรและอุตสาหกรรมสู่มาตรฐานครบวงจร และเป็นมิตรกับสิ่งแวดล้อม

ข.ยุทธศาสตร์การพัฒนาขององค์กรปกครองส่วนท้องถิ่นในเขตจังหวัดที่ ๔. การพัฒนาโครงสร้างพื้นฐาน

ยุทธศาสตร์การพัฒนาองค์การบริหารส่วนตำบลนางหลง ยุทธศาสตร์ที่ ๑. การพัฒนาด้านโครงสร้างพื้นฐาน

๑.๑ แผนงานอุตสาหกรรมและการโยธา

ที่	โครงการ	วัตถุประสงค์	เป้าหมาย (ผลผลิตของ โครงการ)	งบประมาณ					ตัวชี้วัด (KPI)	ผลลัพธ์ที่ คาดว่าจะ ได้รับ	หน่วยงานที่ รับผิดชอบ
				๒๕๖๖ (บาท)	๒๕๖๗ (บาท)	๒๕๖๘ (บาท)	๒๕๖๙ (บาท)	๒๕๗๐ (บาท)			
๓๒	โครงการก่อสร้าง ถนนคอนกรีตเสริม เหล็กสายสามแยกพรุ บัวออก หมู่ที่ ๕	เพื่อความสะดวก รวดเร็วในการ สัญจร	ถนน คสล.กว้าง ๔.๐๐ ม. ระยะทาง ๕๐๐ ม. หนา ๐.๑๕ ม. ไหล่ทางหินคลุกข้างละ ๐.๒๕ ม.	๕๐๐,๐๐๐ (๒๒๐ ม.)	๕๐๐,๐๐๐ (๒๒๐ ม.)	๑๕๐,๐๐๐ (๖๐ ม.)			ร้อยละ ๘๐ ของ ประชาชนมี ความพึง พอใจ	ประชาชนมี ความสะดวก ในการสัญจร	กองช่าง

รายละเอียดโครงการพัฒนา
แผนพัฒนาท้องถิ่น (พ.ศ.๒๕๖๖ -๒๕๗๐)

แบบ ผ.๐๒

องค์การบริหารส่วนตำบลนางหลง อำเภอชะอวด จังหวัดนครศรีธรรมราช

ก.ยุทธศาสตร์จังหวัดที่ ๑. การบริหารจัดการเกษตรและอุตสาหกรรมสู่มาตรฐานครบวงจร และเป็นมิตรกับสิ่งแวดล้อม

ข.ยุทธศาสตร์การพัฒนาขององค์กรปกครองส่วนท้องถิ่นในเขตจังหวัดที่ ๔. การพัฒนาโครงสร้างพื้นฐาน

ยุทธศาสตร์การพัฒนาองค์การบริหารส่วนตำบลนางหลง ยุทธศาสตร์ที่ ๑. การพัฒนาด้านโครงสร้างพื้นฐาน

๑.๑ แผนงานอุตสาหกรรมและการโยธา

ที่	โครงการ	วัตถุประสงค์	เป้าหมาย (ผลผลิตของ โครงการ)	งบประมาณ					ตัวชี้วัด (KPI)	ผลลัพธ์ที่ คาดว่าจะ ได้รับ	หน่วยงานที่ รับผิดชอบ
				๒๕๖๖ (บาท)	๒๕๖๗ (บาท)	๒๕๖๘ (บาท)	๒๕๖๙ (บาท)	๒๕๗๐ (บาท)			
๓๓	โครงการก่อสร้างถนนคอนกรีตเสริมเหล็กสายบ้านนายสมนึก หมู่ที่ ๕ (ใช้เล่มเปลี่ยนแปลง ๑/๖๖ หน้าที่ ๖ ลำดับที่ ๒)	เพื่อความสะดวกรวดเร็วในการสัญจร	ถนน คสล.กว้าง ๔.๐๐ ม. ระยะทาง ๓๔๐ ม. หนา ๐.๑๕ ม. ไหล่ทางหินคลุกข้างละ ๐.๒๕ ม.	๕๐๐,๐๐๐ (๒๒๐ ม.)	๒๘๒,๐๐๐ (๑๒๐ ม.)				ร้อยละ ๘๐ ของประชาชนมีความพึงพอใจ	ประชาชนมีความสะดวกในการสัญจร	กองช่าง

รายละเอียดโครงการพัฒนา
แผนพัฒนาท้องถิ่น (พ.ศ.๒๕๖๖ -๒๕๗๐)

แบบ ผ.๐๒

องค์การบริหารส่วนตำบลนางหลง อำเภอชะอวด จังหวัดนครศรีธรรมราช

ก.ยุทธศาสตร์จังหวัดที่ ๑. การบริหารจัดการเกษตรและอุตสาหกรรมสู่มาตรฐานครบวงจร และเป็นมิตรกับสิ่งแวดล้อม

ข.ยุทธศาสตร์การพัฒนาขององค์กรปกครองส่วนท้องถิ่นในเขตจังหวัดที่ ๔. การพัฒนาโครงสร้างพื้นฐาน

ยุทธศาสตร์การพัฒนาองค์การบริหารส่วนตำบลนางหลง ยุทธศาสตร์ที่ ๑. การพัฒนาด้านโครงสร้างพื้นฐาน

๑.๑ แผนงานอุตสาหกรรมและการโยธา

ที่	โครงการ	วัตถุประสงค์	เป้าหมาย (ผลผลิตของ โครงการ)	งบประมาณ					ตัวชี้วัด (KPI)	ผลลัพธ์ที่ คาดว่าจะ ได้รับ	หน่วยงานที่ รับผิดชอบ
				๒๕๖๖ (บาท)	๒๕๖๗ (บาท)	๒๕๖๘ (บาท)	๒๕๖๙ (บาท)	๒๕๗๐ (บาท)			
๓๔	โครงการก่อสร้าง ถนนคอนกรีตเสริม เหล็กสายซอยสี่แยก ชลประทานพรุบัว- บ้านเลน หมู่ที่ ๕	เพื่อความสะดวก รวดเร็วในการ สัญจร	ถนน คสล.กว้าง ๔.๐๐ ม. ระยะทาง ๘๙๐ ม. หนา ๐.๑๕ ม. ไหล่ทางหินคลุกข้างละ ๐.๒๕ ม.	๕๐๐,๐๐๐ (๒๒๐ ม.)	๕๐๐,๐๐๐ (๒๒๐ ม.)	๕๐๐,๐๐๐ (๒๒๐ ม.)	๕๕๐,๐๐๐ (๒๓๐ ม.)		ร้อยละ ๘๐ ของ ประชาชนมี ความพึง พอใจ	ประชาชนมี ความสะดวก ในการสัญจร	กองช่าง

รายละเอียดโครงการพัฒนา
แผนพัฒนาท้องถิ่น (พ.ศ.๒๕๖๖ -๒๕๗๐)

แบบ ผ.๐๒

องค์การบริหารส่วนตำบลนางหลง อำเภอชะอวด จังหวัดนครศรีธรรมราช

ก.ยุทธศาสตร์จังหวัดที่ ๑. การบริหารจัดการเกษตรและอุตสาหกรรมสู่มาตรฐานครบวงจร และเป็นมิตรกับสิ่งแวดล้อม

ข.ยุทธศาสตร์การพัฒนาขององค์กรปกครองส่วนท้องถิ่นในเขตจังหวัดที่ ๔. การพัฒนาโครงสร้างพื้นฐาน

ยุทธศาสตร์การพัฒนาองค์การบริหารส่วนตำบลนางหลง ยุทธศาสตร์ที่ ๑. การพัฒนาด้านโครงสร้างพื้นฐาน

๑.๑ แผนงานอุตสาหกรรมและการโยธา

ที่	โครงการ	วัตถุประสงค์	เป้าหมาย (ผลผลิตของ โครงการ)	งบประมาณ					ตัวชี้วัด (KPI)	ผลลัพธ์ที่ คาดว่าจะ ได้รับ	หน่วยงานที่ รับผิดชอบ
				๒๕๖๖ (บาท)	๒๕๖๗ (บาท)	๒๕๖๘ (บาท)	๒๕๖๙ (บาท)	๒๕๗๐ (บาท)			
๓๕	โครงการก่อสร้าง ถนนคอนกรีตเสริม เหล็กสายไสปราง- บ้านเลน หมู่ที่ ๕ (นศ.ถ.๑๑๖-๐๕) (ใช้ เล่มเปลี่ยนแปลง ๑/๖๖ หน้าที่ ๘ ลำดับที่ ๒)	เพื่อความสะดวก รวดเร็วในการ สัญจร	ถนน คสล.กว้าง ๔.๐๐ ม. ระยะทาง ๘๗๐ ม. หนา ๐.๑๕ ม. ไหล่ทางหินคลุกข้างละ ๐.๒๕ ม.	๕๐๐,๐๐๐ (๒๒๐ ม.)	๕๐๐,๐๐๐ (๒๒๐ ม.)	๕๐๐,๐๐๐ (๒๒๐ ม.)	๕๕๐,๐๐๐ (๒๑๐ ม.)		ร้อยละ ๘๐ ของ ประชาชนมี ความพึง พอใจ	ประชาชนมี ความสะดวก ในการสัญจร	กองช่าง

รายละเอียดโครงการพัฒนา
แผนพัฒนาท้องถิ่น (พ.ศ.๒๕๖๖ -๒๕๗๐)

แบบ ผ.๐๒

องค์การบริหารส่วนตำบลนางหลง อำเภอชะอวด จังหวัดนครศรีธรรมราช

ก.ยุทธศาสตร์จังหวัดที่ ๑. การบริหารจัดการเกษตรและอุตสาหกรรมสู่มาตรฐานครบวงจร และเป็นมิตรกับสิ่งแวดล้อม

ข.ยุทธศาสตร์การพัฒนาขององค์กรปกครองส่วนท้องถิ่นในเขตจังหวัดที่ ๔. การพัฒนาโครงสร้างพื้นฐาน

ยุทธศาสตร์การพัฒนาองค์การบริหารส่วนตำบลนางหลง ยุทธศาสตร์ที่ ๑. การพัฒนาด้านโครงสร้างพื้นฐาน

๑.๑ แผนงานอุตสาหกรรมและการโยธา

ที่	โครงการ	วัตถุประสงค์	เป้าหมาย (ผลผลิตของ โครงการ)	งบประมาณ					ตัวชี้วัด (KPI)	ผลลัพธ์ที่ คาดว่าจะ ได้รับ	หน่วยงานที่ รับผิดชอบ
				๒๕๖๖ (บาท)	๒๕๖๗ (บาท)	๒๕๖๘ (บาท)	๒๕๖๙ (บาท)	๒๕๗๐ (บาท)			
๓๖	โครงการขยายถนน คอนกรีตเสริมเหล็กสาย นศ.๔๐๖๑ แยก ทล. ๔๐๑๘-บ้านทุ่งไคร (ช่วง หน้า ร.ร.บ้านพรุบัว- หน้าวัดพรุบัว) หมู่ที่ ๕ (นศ.๑๑๖-๐๑) (ใช้เล่ม เปลี่ยนแปลง ๑/๖๖ หน้าที่ ๙ ลำดับที่ ๓)	เพื่อความสะดวก รวดเร็วในการ สัญจร	ขยายถนน คสล.กว้าง ๑๐.๐๐ ม. ยาว ๔๕๐ ม. หน้า ๐.๑๕ ม. พื้นที่ ผิวจราจรไม่น้อยกว่า ๒๕,๐๐๐ ตรม.ม.	๒,๖๘๐,๐๐๐					ร้อยละ ๘๐ ของ ประชาชนมี ความพึง พอใจ	ประชาชนมี ความสะดวก ในการสัญจร	กองช่าง

รายละเอียดโครงการพัฒนา
แผนพัฒนาท้องถิ่น (พ.ศ.๒๕๖๖ -๒๕๗๐)

แบบ ผ.๐๒

องค์การบริหารส่วนตำบลนางหลง อำเภอชะอวด จังหวัดนครศรีธรรมราช

ก.ยุทธศาสตร์จังหวัดที่ ๑. การบริหารจัดการเกษตรและอุตสาหกรรมสู่มาตรฐานครบวงจร และเป็นมิตรกับสิ่งแวดล้อม

ข.ยุทธศาสตร์การพัฒนาขององค์กรปกครองส่วนท้องถิ่นในเขตจังหวัดที่ ๔. การพัฒนาโครงสร้างพื้นฐาน

ยุทธศาสตร์การพัฒนาองค์การบริหารส่วนตำบลนางหลง ยุทธศาสตร์ที่ ๑. การพัฒนาด้านโครงสร้างพื้นฐาน

๑.๑ แผนงานอุตสาหกรรมและการโยธา

ที่	โครงการ	วัตถุประสงค์	เป้าหมาย (ผลผลิตของ โครงการ)	งบประมาณ					ตัวชี้วัด (KPI)	ผลลัพธ์ที่ คาดว่าจะ ได้รับ	หน่วยงานที่ รับผิดชอบ
				๒๕๖๖ (บาท)	๒๕๖๗ (บาท)	๒๕๖๘ (บาท)	๒๕๖๙ (บาท)	๒๕๗๐ (บาท)			
๓๗	โครงการปรับปรุง ซ่อมแซม/เสริมผิว จราจร หินผุ ถนน สายพรุบัวโน หมู่ที่ ๕	เพื่อให้มีทาง สำหรับใช้ขนส่ง สินค้าทางการ เกษตรและ เดินทาง	ปรับปรุงผิวจราจรโดย ลงหินผุ กว้าง ๓.๐๐ ม. ระยะทาง ๙๕๐ ม.	๓๐๕,๐๐๐					ร้อยละ ๘๐ ของ ประชาชนมี ความพึง พอใจ	ประชาชนมี เส้นทางใน การขนส่ง สินค้า ทางการ เกษตรและ เดินทาง	กองช่าง

รายละเอียดโครงการพัฒนา
แผนพัฒนาท้องถิ่น (พ.ศ.๒๕๖๖ -๒๕๗๐)

แบบ ผ.๐๒

องค์การบริหารส่วนตำบลนางหลง อำเภอชะอวด จังหวัดนครศรีธรรมราช

ก.ยุทธศาสตร์จังหวัดที่ ๑. การบริหารจัดการเกษตรและอุตสาหกรรมสู่มาตรฐานครบวงจร และเป็นมิตรกับสิ่งแวดล้อม

ข.ยุทธศาสตร์การพัฒนาขององค์กรปกครองส่วนท้องถิ่นในเขตจังหวัดที่ ๔. การพัฒนาโครงสร้างพื้นฐาน

ยุทธศาสตร์การพัฒนาองค์การบริหารส่วนตำบลนางหลง ยุทธศาสตร์ที่ ๑. การพัฒนาด้านโครงสร้างพื้นฐาน

๑.๑ แผนงานอุตสาหกรรมและการโยธา

ที่	โครงการ	วัตถุประสงค์	เป้าหมาย (ผลผลิตของ โครงการ)	งบประมาณ					ตัวชี้วัด (KPI)	ผลลัพธ์ที่ คาดว่าจะ ได้รับ	หน่วยงานที่ รับผิดชอบ
				๒๕๖๖ (บาท)	๒๕๖๗ (บาท)	๒๕๖๘ (บาท)	๒๕๖๙ (บาท)	๒๕๗๐ (บาท)			
๓๘	โครงการบุกเบิกถนน สายซอยบ้านนาย คล้าย-เขตเกาะขันธุ์ หมู่ที่ ๕	เพื่อต้องการ บุกเบิกถนนใหม่ เพื่อใช้ในการ ขนส่งผลผลิต ทางการเกษตร และเดินทาง	บุกเบิกถนน ขนาด กว้างเฉลี่ย ๔.๐๐ เมตร ยาว ๘๐๐ เมตร	๓๕๘,๐๐๐					ประชาชน ได้รับ ประโยชน์ และพึงพอใจ ๑๐๐%	ประชาชนมี เส้นทาง สำหรับขนส่ง สินค้า ทางการ เกษตรและ เดินทาง	กองช่าง

รายละเอียดโครงการพัฒนา
แผนพัฒนาท้องถิ่น (พ.ศ.๒๕๖๖ -๒๕๗๐)

แบบ ผ.๐๒

องค์การบริหารส่วนตำบลนางหลง อำเภอชะอวด จังหวัดนครศรีธรรมราช

ก.ยุทธศาสตร์จังหวัดที่ ๑. การบริหารจัดการเกษตรและอุตสาหกรรมสู่มาตรฐานครบวงจร และเป็นมิตรกับสิ่งแวดล้อม

ข.ยุทธศาสตร์การพัฒนาขององค์กรปกครองส่วนท้องถิ่นในเขตจังหวัดที่ ๔. การพัฒนาโครงสร้างพื้นฐาน

ยุทธศาสตร์การพัฒนาองค์การบริหารส่วนตำบลนางหลง ยุทธศาสตร์ที่ ๑. การพัฒนาด้านโครงสร้างพื้นฐาน

๑.๑ แผนงานอุตสาหกรรมและการโยธา

ที่	โครงการ	วัตถุประสงค์	เป้าหมาย (ผลผลิตของ โครงการ)	งบประมาณ					ตัวชี้วัด (KPI)	ผลลัพธ์ที่ คาดว่าจะ ได้รับ	หน่วยงานที่ รับผิดชอบ
				๒๕๖๖ (บาท)	๒๕๖๗ (บาท)	๒๕๖๘ (บาท)	๒๕๖๙ (บาท)	๒๕๗๐ (บาท)			
๓๙	โครงการก่อสร้าง ถนนคอนกรีตเสริม เหล็กสายหนองจิก- ทุ่งต้อ หมู่ที่ ๖ (นศ.ถ.๑๑๖-๐๙)	เพื่อความสะดวก รวดเร็วในการ สัญจร	ถนน คสล.กว้าง ๔.๐๐ ม. ระยะทาง ๑,๓๖๕ ม. หน้า ๐.๑๕ ม. ไหล่ทางหินคลุกข้างละ ๐.๒๕ ม.	๕๐๐,๐๐๐ (๒๒๐ ม.)	๕๐๐,๐๐๐ (๒๒๐ ม.)	๕๐๐,๐๐๐ (๒๒๐ ม.)	๕๐๐,๐๐๐ (๒๒๐ ม.)	๑,๑๓๐,๐๐๐ (๔๘๕ ม.)	ร้อยละ ๘๐ ของ ประชาชน มีความพึง พอใจ	ประชาชนมี ความสะดวก ในการสัญจร	กองช่าง

รายละเอียดโครงการพัฒนา
แผนพัฒนาท้องถิ่น (พ.ศ.๒๕๖๖ -๒๕๗๐)

แบบ ผ.๐๒

องค์การบริหารส่วนตำบลนางหลง อำเภอชะอวด จังหวัดนครศรีธรรมราช

ก.ยุทธศาสตร์จังหวัดที่ ๑. การบริหารจัดการเกษตรและอุตสาหกรรมสู่มาตรฐานครบวงจร และเป็นมิตรกับสิ่งแวดล้อม

ข.ยุทธศาสตร์การพัฒนาขององค์กรปกครองส่วนท้องถิ่นในเขตจังหวัดที่ ๔. การพัฒนาโครงสร้างพื้นฐาน

ยุทธศาสตร์การพัฒนาองค์การบริหารส่วนตำบลนางหลง ยุทธศาสตร์ที่ ๑. การพัฒนาด้านโครงสร้างพื้นฐาน

๑.๑ แผนงานอุตสาหกรรมและการโยธา

ที่	โครงการ	วัตถุประสงค์	เป้าหมาย (ผลผลิตของ โครงการ)	งบประมาณ					ตัวชี้วัด (KPI)	ผลลัพธ์ที่ คาดว่าจะ ได้รับ	หน่วยงานที่ รับผิดชอบ
				๒๕๖๖ (บาท)	๒๕๖๗ (บาท)	๒๕๖๘ (บาท)	๒๕๖๙ (บาท)	๒๕๗๐ (บาท)			
๔๐	โครงการก่อสร้าง ถนนคอนกรีตเสริม เหล็กสายซอยสุข อุดม หมู่ที่ ๖	เพื่อความสะดวก รวดเร็วในการ สัญจร	ถนน คสล.กว้าง ๔.๐๐ ม. ระยะทาง ๓๐๐ ม. หนา ๐.๑๕ ม. ไหล่ทางหินคลุกข้างละ ๐.๒๕ ม.	๕๐๐,๐๐๐ (๒๒๐ ม.)	๑๙๐,๐๐๐ (๘๐ ม.)				ร้อยละ ๘๐ ของ ประชาชน มีความพึง พอใจ	ประชาชนมี ความสะดวก ในการสัญจร	กองช่าง

รายละเอียดโครงการพัฒนา
แผนพัฒนาท้องถิ่น (พ.ศ.๒๕๖๖ -๒๕๗๐)

แบบ ผ.๐๒

องค์การบริหารส่วนตำบลนางหลง อำเภอชะอวด จังหวัดนครศรีธรรมราช

ก.ยุทธศาสตร์จังหวัดที่ ๑. การบริหารจัดการเกษตรและอุตสาหกรรมสู่มาตรฐานครบวงจร และเป็นมิตรกับสิ่งแวดล้อม

ข.ยุทธศาสตร์การพัฒนาขององค์กรปกครองส่วนท้องถิ่นในเขตจังหวัดที่ ๔. การพัฒนาโครงสร้างพื้นฐาน

ยุทธศาสตร์การพัฒนาองค์การบริหารส่วนตำบลนางหลง ยุทธศาสตร์ที่ ๑. การพัฒนาด้านโครงสร้างพื้นฐาน

๑.๑ แผนงานอุตสาหกรรมและการโยธา

ที่	โครงการ	วัตถุประสงค์	เป้าหมาย (ผลผลิตของ โครงการ)	งบประมาณ					ตัวชี้วัด (KPI)	ผลลัพธ์ที่ คาดว่าจะ ได้รับ	หน่วยงานที่ รับผิดชอบ
				๒๕๖๖ (บาท)	๒๕๖๗ (บาท)	๒๕๖๘ (บาท)	๒๕๖๙ (บาท)	๒๕๗๐ (บาท)			
๔๑	โครงการก่อสร้าง ถนนคอนกรีตเสริม เหล็กสายบ้านโคก แซะ หมู่ที่ ๖ (นศ.ถ.๑๑๖-๐๒)	เพื่อความสะดวก รวดเร็วในการ สัญจร	ถนน คสล.กว้าง ๔.๐๐ ม. ระยะทาง ๑,๐๐๐ ม. หน้า ๐.๑๕ ม. ไหล่ทางหินคลุกข้างละ ๐.๒๕ ม.	๕๐๐,๐๐๐ (๒๒๐ ม.)	๕๐๐,๐๐๐ (๒๒๐ ม.)	๕๐๐,๐๐๐ (๒๒๐ ม.)	๕๐๐,๐๐๐ (๒๒๐ ม.)	๓๐๐,๐๐๐ (๑๒๐ ม.)	ร้อยละ ๘๐ ของ ประชาชน มีความพึง พอใจ	ประชาชนมี ความสะดวก ในการสัญจร	กองช่าง

รายละเอียดโครงการพัฒนา
แผนพัฒนาท้องถิ่น (พ.ศ.๒๕๖๖ -๒๕๗๐)

แบบ ผ.๐๒

องค์การบริหารส่วนตำบลนางหลง อำเภอชะอวด จังหวัดนครศรีธรรมราช

ก.ยุทธศาสตร์จังหวัดที่ ๑. การบริหารจัดการเกษตรและอุตสาหกรรมสู่มาตรฐานครบวงจร และเป็นมิตรกับสิ่งแวดล้อม

ข.ยุทธศาสตร์การพัฒนาขององค์กรปกครองส่วนท้องถิ่นในเขตจังหวัดที่ ๔. การพัฒนาโครงสร้างพื้นฐาน

ยุทธศาสตร์การพัฒนาองค์การบริหารส่วนตำบลนางหลง ยุทธศาสตร์ที่ ๑. การพัฒนาด้านโครงสร้างพื้นฐาน

๑.๑ แผนงานอุตสาหกรรมและการโยธา

ที่	โครงการ	วัตถุประสงค์	เป้าหมาย (ผลผลิตของ โครงการ)	งบประมาณ					ตัวชี้วัด (KPI)	ผลลัพธ์ที่ คาดว่าจะ ได้รับ	หน่วยงานที่ รับผิดชอบ
				๒๕๖๖ (บาท)	๒๕๖๗ (บาท)	๒๕๖๘ (บาท)	๒๕๖๙ (บาท)	๒๕๗๐ (บาท)			
๔๒	โครงการก่อสร้าง ถนนคอนกรีตเสริม เหล็กสายทุ่งคุ่ม-ดอน แก้ว หมู่ที่ ๖	เพื่อความสะดวก รวดเร็วในการ สัญจร	ถนน คสล.กว้าง ๔.๐๐ ม. ระยะทาง ๑,๔๐๐ ม. หน้า ๐.๑๕ ม. ไหล่ทางหินคลุกข้างละ ๐.๒๕ ม.	๕๐๐,๐๐๐ (๒๒๐ ม.)	๕๐๐,๐๐๐ (๒๒๐ ม.)	๕๐๐,๐๐๐ (๒๒๐ ม.)	๕๐๐,๐๐๐ (๒๒๐ ม.)	๑,๒๒๐,๐๐๐ (๕๒๐ ม.)	ร้อยละ ๘๐ ของ ประชาชน มีความพึง พอใจ	ประชาชนมี ความสะดวก ในการสัญจร	กองช่าง

รายละเอียดโครงการพัฒนา
แผนพัฒนาท้องถิ่น (พ.ศ.๒๕๖๖ -๒๕๗๐)

แบบ ผ.๐๒

องค์การบริหารส่วนตำบลนางหลง อำเภอชะอวด จังหวัดนครศรีธรรมราช

ก.ยุทธศาสตร์จังหวัดที่ ๑. การบริหารจัดการเกษตรและอุตสาหกรรมสู่มาตรฐานครบวงจร และเป็นมิตรกับสิ่งแวดล้อม

ข.ยุทธศาสตร์การพัฒนาขององค์กรปกครองส่วนท้องถิ่นในเขตจังหวัดที่ ๔. การพัฒนาโครงสร้างพื้นฐาน

ยุทธศาสตร์การพัฒนาองค์การบริหารส่วนตำบลนางหลง ยุทธศาสตร์ที่ ๑. การพัฒนาด้านโครงสร้างพื้นฐาน

๑.๑ แผนงานอุตสาหกรรมและการโยธา

ที่	โครงการ	วัตถุประสงค์	เป้าหมาย (ผลผลิตของ โครงการ)	งบประมาณ					ตัวชี้วัด (KPI)	ผลลัพธ์ที่ คาดว่าจะ ได้รับ	หน่วยงานที่ รับผิดชอบ
				๒๕๖๖ (บาท)	๒๕๖๗ (บาท)	๒๕๖๘ (บาท)	๒๕๖๙ (บาท)	๒๕๗๐ (บาท)			
๔๓	โครงการก่อสร้าง ถนนคอนกรีตเสริม เหล็กสายทางเข้า ศพด.หนองจิก โคกทรง หมู่ที่ ๖	เพื่อความสะดวก รวดเร็วในการ สัญจร	ถนน คสล.กว้าง ๔.๐๐ ม. ระยะทาง ๑,๐๐๐ ม. หน้า ๐.๑๕ ม. ไหล่ทางหินคลุกข้างละ ๐.๒๕ ม.	๕๐๐,๐๐๐ (๒๒๐ ม.)	๕๐๐,๐๐๐ (๒๒๐ ม.)	๕๐๐,๐๐๐ (๒๒๐ ม.)	๕๐๐,๐๐๐ (๒๒๐ ม.)	๓๐๐,๐๐๐ (๑๒๐ ม.)	ร้อยละ ๘๐ ของ ประชาชน มีความพึง พอใจ	ประชาชนมี ความสะดวก ในการสัญจร	กองช่าง

รายละเอียดโครงการพัฒนา
แผนพัฒนาท้องถิ่น (พ.ศ.๒๕๖๖ -๒๕๗๐)

แบบ ผ.๐๒

องค์การบริหารส่วนตำบลนางหลง อำเภอชะอวด จังหวัดนครศรีธรรมราช

ก.ยุทธศาสตร์จังหวัดที่ ๑. การบริหารจัดการเกษตรและอุตสาหกรรมสู่มาตรฐานครบวงจร และเป็นมิตรกับสิ่งแวดล้อม

ข.ยุทธศาสตร์การพัฒนาขององค์การปกครองส่วนท้องถิ่นในเขตจังหวัดที่ ๔. การพัฒนาโครงสร้างพื้นฐาน

ยุทธศาสตร์การพัฒนาองค์การบริหารส่วนตำบลนางหลง ยุทธศาสตร์ที่ ๑. การพัฒนาด้านโครงสร้างพื้นฐาน

๑.๑ แผนงานอุตสาหกรรมและการโยธา

ที่	โครงการ	วัตถุประสงค์	เป้าหมาย (ผลผลิตของ โครงการ)	งบประมาณ					ตัวชี้วัด (KPI)	ผลลัพธ์ที่ คาดว่าจะ ได้รับ	หน่วยงานที่ รับผิดชอบ
				๒๕๖๖ (บาท)	๒๕๖๗ (บาท)	๒๕๖๘ (บาท)	๒๕๖๙ (บาท)	๒๕๗๐ (บาท)			
๔๔	โครงการก่อสร้าง ถนนคอนกรีตเสริม เหล็กสายชอยนาง อุษา-ชลประทาน หมู่ที่ ๖ (ใช้เล่มแก้ไข ๓/๖๖ หน้าที่ ๕ ลำดับที่ ๒)	เพื่อความสะดวก รวดเร็วในการ สัญจร	ถนน คสล.กว้าง ๔.๐๐ ม. ระยะทาง ๑๐๐ ม. หนา ๐.๑๕ ม. ไหล่ทางหินคลุกข้างละ ๐.๒๕ ม.	๒๓๐,๐๐๐ (๑๐๐ ม.)					ร้อยละ ๘๐ ของ ประชาชน มีความพึง พอใจ	ประชาชนมี ความสะดวก ในการสัญจร	กองช่าง

รายละเอียดโครงการพัฒนา
แผนพัฒนาท้องถิ่น (พ.ศ.๒๕๖๖ -๒๕๗๐)

แบบ ผ.๐๒

องค์การบริหารส่วนตำบลนางหลง อำเภอชะอวด จังหวัดนครศรีธรรมราช

ก.ยุทธศาสตร์จังหวัดที่ ๑. การบริหารจัดการเกษตรและอุตสาหกรรมสู่มาตรฐานครบวงจร และเป็นมิตรกับสิ่งแวดล้อม

ข.ยุทธศาสตร์การพัฒนาขององค์การปกครองส่วนท้องถิ่นในเขตจังหวัดที่ ๔. การพัฒนาโครงสร้างพื้นฐาน

ยุทธศาสตร์การพัฒนาองค์การบริหารส่วนตำบลนางหลง ยุทธศาสตร์ที่ ๑. การพัฒนาด้านโครงสร้างพื้นฐาน

๑.๑ แผนงานอุตสาหกรรมและการโยธา

ที่	โครงการ	วัตถุประสงค์	เป้าหมาย (ผลผลิตของ โครงการ)	งบประมาณ					ตัวชี้วัด (KPI)	ผลลัพธ์ที่ คาดว่าจะ ได้รับ	หน่วยงานที่ รับผิดชอบ
				๒๕๖๖ (บาท)	๒๕๖๗ (บาท)	๒๕๖๘ (บาท)	๒๕๖๙ (บาท)	๒๕๗๐ (บาท)			
๔๕	โครงการปรับปรุง ซ่อมแซม/เสริมผิว จราจร หินผุ ถนน สายโคกทรง-บ้าน ต้นโดน หมู่ที่ ๖	เพื่อให้มีทาง สำหรับใช้ขนส่ง สินค้าทางการ เกษตรและ เดินทาง	ปรับปรุงผิวจราจรโดย ลงหินผุ กว้าง ๓.๐๐ ม. ระยะทาง ๑,๓๕๐ ม.	๓๘๐,๐๐๐					ร้อยละ ๘๐ ของ ประชาชนมี ความพึง พอใจ	ประชาชนมี เส้นทางใน การขนส่ง สินค้า ทางการ เกษตรและ เดินทาง	กองช่าง

รายละเอียดโครงการพัฒนา
แผนพัฒนาท้องถิ่น (พ.ศ.๒๕๖๖ -๒๕๗๐)

แบบ ผ.๐๒

องค์การบริหารส่วนตำบลนางหลง อำเภอชะอวด จังหวัดนครศรีธรรมราช

ก.ยุทธศาสตร์จังหวัดที่ ๑. การบริหารจัดการเกษตรและอุตสาหกรรมสู่มาตรฐานครบวงจร และเป็นมิตรกับสิ่งแวดล้อม

ข.ยุทธศาสตร์การพัฒนาขององค์การปกครองส่วนท้องถิ่นในเขตจังหวัดที่ ๔. การพัฒนาโครงสร้างพื้นฐาน

ยุทธศาสตร์การพัฒนาองค์การบริหารส่วนตำบลนางหลง ยุทธศาสตร์ที่ ๑. การพัฒนาด้านโครงสร้างพื้นฐาน

๑.๑ แผนงานอุตสาหกรรมและการโยธา

ที่	โครงการ	วัตถุประสงค์	เป้าหมาย (ผลผลิตของ โครงการ)	งบประมาณ					ตัวชี้วัด (KPI)	ผลลัพธ์ที่ คาดว่าจะ ได้รับ	หน่วยงานที่ รับผิดชอบ
				๒๕๖๖ (บาท)	๒๕๖๗ (บาท)	๒๕๖๘ (บาท)	๒๕๖๙ (บาท)	๒๕๗๐ (บาท)			
๔๖	โครงการปรับปรุง ซ่อมแซม/เสริมผิว จราจร หินผุ ถนน สายชลประทาน ๒R- หนองข้างเลน หมู่ที่ ๖	เพื่อให้มีทาง สำหรับใช้ขนส่ง สินค้าทางการ เกษตรและ เดินทาง	ปรับปรุงผิวจราจรโดย ลงหินผุ กว้าง ๓.๐๐ ม. ระยะทาง ๒,๐๐๐ ม.	๓๘๐,๐๐๐					ร้อยละ ๘๐ ของ ประชาชนมี ความพึง พอใจ	ประชาชนมี เส้นทางใน การขนส่ง สินค้า ทางการ เกษตรและ เดินทาง	กองช่าง

รายละเอียดโครงการพัฒนา
แผนพัฒนาท้องถิ่น (พ.ศ.๒๕๖๖ -๒๕๗๐)

แบบ ผ.๐๒

องค์การบริหารส่วนตำบลนางหลง อำเภอชะอวด จังหวัดนครศรีธรรมราช

ก.ยุทธศาสตร์จังหวัดที่ ๑. การบริหารจัดการเกษตรและอุตสาหกรรมสู่มาตรฐานครบวงจร และเป็นมิตรกับสิ่งแวดล้อม

ข.ยุทธศาสตร์การพัฒนาขององค์การปกครองส่วนท้องถิ่นในเขตจังหวัดที่ ๔. การพัฒนาโครงสร้างพื้นฐาน

ยุทธศาสตร์การพัฒนาองค์การบริหารส่วนตำบลนางหลง ยุทธศาสตร์ที่ ๑. การพัฒนาด้านโครงสร้างพื้นฐาน

๑.๑ แผนงานอุตสาหกรรมและการโยธา

ที่	โครงการ	วัตถุประสงค์	เป้าหมาย (ผลผลิตของ โครงการ)	งบประมาณ					ตัวชี้วัด (KPI)	ผลลัพธ์ที่ คาดว่าจะ ได้รับ	หน่วยงานที่ รับผิดชอบ
				๒๕๖๖ (บาท)	๒๕๖๗ (บาท)	๒๕๖๘ (บาท)	๒๕๖๙ (บาท)	๒๕๗๐ (บาท)			
๔๗	โครงการปรับปรุง ซ่อมแซม/เสริมผิว จราจรหินผุ ถนนสาย ห้วยยาง-หนองพ้อ หมู่ที่ ๖	เพื่อให้มีทาง สำหรับใช้ขนส่ง สินค้าทางการ เกษตรและ เดินทาง	ปรับปรุงผิวจราจรโดย ลงหินผุ กว้าง ๓.๐๐ ม. ระยะทาง ๗๘๐ ม.	๑๕๐,๐๐๐					ร้อยละ ๘๐ ของ ประชาชนมี ความพึง พอใจ	ประชาชนมี เส้นทางใน การขนส่ง สินค้า ทางการ เกษตรและ เดินทาง	กองช่าง

รายละเอียดโครงการพัฒนา
แผนพัฒนาท้องถิ่น (พ.ศ.๒๕๖๖ -๒๕๗๐)

แบบ ผ.๐๒

องค์การบริหารส่วนตำบลนางหลง อำเภอชะอวด จังหวัดนครศรีธรรมราช

ก.ยุทธศาสตร์จังหวัดที่ ๑. การบริหารจัดการเกษตรและอุตสาหกรรมสู่มาตรฐานครบวงจร และเป็นมิตรกับสิ่งแวดล้อม

ข.ยุทธศาสตร์การพัฒนาขององค์การปกครองส่วนท้องถิ่นในเขตจังหวัดที่ ๔. การพัฒนาโครงสร้างพื้นฐาน

ยุทธศาสตร์การพัฒนาองค์การบริหารส่วนตำบลนางหลง ยุทธศาสตร์ที่ ๑. การพัฒนาด้านโครงสร้างพื้นฐาน

๑.๑ แผนงานอุตสาหกรรมและการโยธา

ที่	โครงการ	วัตถุประสงค์	เป้าหมาย (ผลผลิตของ โครงการ)	งบประมาณ					ตัวชี้วัด (KPI)	ผลลัพธ์ที่ คาดว่าจะ ได้รับ	หน่วยงานที่ รับผิดชอบ
				๒๕๖๖ (บาท)	๒๕๖๗ (บาท)	๒๕๖๘ (บาท)	๒๕๖๙ (บาท)	๒๕๗๐ (บาท)			
๔๘	โครงการปรับปรุง ซ่อมแซม/เสริมผิว จราจรหินผุ ถนนสาย ชลประทาน-หนอง เหมือง หมู่ที่ ๖	เพื่อให้มีทาง สำหรับใช้ขนส่ง สินค้าทางการ เกษตรและ เดินทาง	ปรับปรุงผิวจราจรโดย ลงหินผุ กว้าง ๓.๐๐ ม. ระยะทาง ๑,๐๐๐ ม.	๒๗๐,๐๐๐					ร้อยละ ๘๐ ของ ประชาชนมี ความพึง พอใจ	ประชาชนมี เส้นทางใน การขนส่ง สินค้า ทางการ เกษตรและ เดินทาง	กองช่าง

รายละเอียดโครงการพัฒนา
แผนพัฒนาท้องถิ่น (พ.ศ.๒๕๖๖ -๒๕๗๐)

แบบ ผ.๐๒

องค์การบริหารส่วนตำบลนางหลง อำเภอชะอวด จังหวัดนครศรีธรรมราช

ก.ยุทธศาสตร์จังหวัดที่ ๑. การบริหารจัดการเกษตรและอุตสาหกรรมสู่มาตรฐานครบวงจร และเป็นมิตรกับสิ่งแวดล้อม

ข.ยุทธศาสตร์การพัฒนาขององค์การปกครองส่วนท้องถิ่นในเขตจังหวัดที่ ๔. การพัฒนาโครงสร้างพื้นฐาน

ยุทธศาสตร์การพัฒนาองค์การบริหารส่วนตำบลนางหลง ยุทธศาสตร์ที่ ๑. การพัฒนาด้านโครงสร้างพื้นฐาน

๑.๑ แผนงานอุตสาหกรรมและการโยธา

ที่	โครงการ	วัตถุประสงค์	เป้าหมาย (ผลผลิตของ โครงการ)	งบประมาณ					ตัวชี้วัด (KPI)	ผลลัพธ์ที่ คาดว่าจะ ได้รับ	หน่วยงานที่ รับผิดชอบ
				๒๕๖๖ (บาท)	๒๕๖๗ (บาท)	๒๕๖๘ (บาท)	๒๕๖๙ (บาท)	๒๕๗๐ (บาท)			
๔๙	โครงการปรับปรุง ซ่อมแซม/เสริมผิว จราจรหินคลุก ถนน สายทุ่งคุ่ม-ทุ่งต่อ หมู่ที่ ๖	เพื่อให้มีทาง สำหรับใช้ขนส่ง สินค้าทางการ เกษตรและ เดินทาง	ปรับปรุงผิวจราจรโดย ลงหินผุ กว้าง ๓.๐๐ ม. ระยะทาง ๑,๒๕๐ ม.	๔๑๐,๐๐๐					ร้อยละ ๘๐ ของ ประชาชนมี ความพึง พอใจ	ประชาชนมี เส้นทางใน การขนส่ง สินค้า ทางการ เกษตรและ เดินทาง	กองช่าง

รายละเอียดโครงการพัฒนา
แผนพัฒนาท้องถิ่น (พ.ศ.๒๕๖๖ -๒๕๗๐)

แบบ ผ.๐๒

องค์การบริหารส่วนตำบลนางหลง อำเภอชะอวด จังหวัดนครศรีธรรมราช

ก.ยุทธศาสตร์จังหวัดที่ ๑. การบริหารจัดการเกษตรและอุตสาหกรรมสู่มาตรฐานครบวงจร และเป็นมิตรกับสิ่งแวดล้อม

ข.ยุทธศาสตร์การพัฒนาขององค์การปกครองส่วนท้องถิ่นในเขตจังหวัดที่ ๔. การพัฒนาโครงสร้างพื้นฐาน

ยุทธศาสตร์การพัฒนาองค์การบริหารส่วนตำบลนางหลง ยุทธศาสตร์ที่ ๑. การพัฒนาด้านโครงสร้างพื้นฐาน

๑.๑ แผนงานอุตสาหกรรมและการโยธา

ที่	โครงการ	วัตถุประสงค์	เป้าหมาย (ผลผลิตของ โครงการ)	งบประมาณ					ตัวชี้วัด (KPI)	ผลลัพธ์ที่ คาดว่าจะ ได้รับ	หน่วยงานที่ รับผิดชอบ
				๒๕๖๖ (บาท)	๒๕๖๗ (บาท)	๒๕๖๘ (บาท)	๒๕๖๙ (บาท)	๒๕๗๐ (บาท)			
๕๐	โครงการปรับปรุง ซ่อมแซม/เสริมผิว จราจรหินคลุก ถนน สายทุ่งต่อ-หินแทน หมู่ที่ ๖	เพื่อให้มีทาง สำหรับใช้ขนส่ง สินค้าทางการ เกษตรและ เดินทาง	ปรับปรุงผิวจราจรโดย ลงหินคลุก กว้าง ๓.๐๐ ม. ระยะทาง ๙๐๐ ม.	๑๗๐,๐๐๐					ร้อยละ ๘๐ ของ ประชาชนมี ความพึง พอใจ	ประชาชนมี เส้นทางใน การขนส่ง สินค้า ทางการ เกษตรและ เดินทาง	กองช่าง

รายละเอียดโครงการพัฒนา
แผนพัฒนาท้องถิ่น (พ.ศ.๒๕๖๖ -๒๕๗๐)

แบบ ผ.๐๒

องค์การบริหารส่วนตำบลนางหลง อำเภอชะอวด จังหวัดนครศรีธรรมราช

ก.ยุทธศาสตร์จังหวัดที่ ๑. การบริหารจัดการเกษตรและอุตสาหกรรมสู่มาตรฐานครบวงจร และเป็นมิตรกับสิ่งแวดล้อม

ข.ยุทธศาสตร์การพัฒนาขององค์กรปกครองส่วนท้องถิ่นในเขตจังหวัดที่ ๔. การพัฒนาโครงสร้างพื้นฐาน

ยุทธศาสตร์การพัฒนาองค์การบริหารส่วนตำบลนางหลง ยุทธศาสตร์ที่ ๑. การพัฒนาด้านโครงสร้างพื้นฐาน

๑.๑ แผนงานอุตสาหกรรมและการโยธา

ที่	โครงการ	วัตถุประสงค์	เป้าหมาย (ผลผลิตของ โครงการ)	งบประมาณ					ตัวชี้วัด (KPI)	ผลลัพธ์ที่ คาดว่าจะ ได้รับ	หน่วยงานที่ รับผิดชอบ
				๒๕๖๖ (บาท)	๒๕๖๗ (บาท)	๒๕๖๘ (บาท)	๒๕๖๙ (บาท)	๒๕๗๐ (บาท)			
๕๑	โครงการปรับปรุง ซ่อมแซม/เสริมผิว จราจรหินคลุก ถนน สายนาลีก-บ้านนา หมู่ที่ ๖ (นศ.ถ.๑๑๖-๓๑)	เพื่อให้มีทาง สำหรับใช้ขนส่ง สินค้าทางการ เกษตรและ เดินทาง	ปรับปรุงผิวจราจรโดย ลงหินคลุก กว้าง ๓.๐๐ ม. ระยะทาง ๙๐๐ ม.	๒๙๐,๐๐๐					ร้อยละ ๘๐ ของ ประชาชนมี ความพึง พอใจ	ประชาชนมี เส้นทางใน การขนส่ง สินค้า ทางการ เกษตรและ เดินทาง	กองช่าง

รายละเอียดโครงการพัฒนา
แผนพัฒนาท้องถิ่น (พ.ศ.๒๕๖๖ -๒๕๗๐)

แบบ ผ.๐๒

องค์การบริหารส่วนตำบลนางหลง อำเภอชะอวด จังหวัดนครศรีธรรมราช

ก.ยุทธศาสตร์จังหวัดที่ ๑. การบริหารจัดการเกษตรและอุตสาหกรรมสู่มาตรฐานครบวงจร และเป็นมิตรกับสิ่งแวดล้อม

ข.ยุทธศาสตร์การพัฒนาขององค์กรปกครองส่วนท้องถิ่นในเขตจังหวัดที่ ๔. การพัฒนาโครงสร้างพื้นฐาน

ยุทธศาสตร์การพัฒนาองค์การบริหารส่วนตำบลนางหลง ยุทธศาสตร์ที่ ๑. การพัฒนาด้านโครงสร้างพื้นฐาน

๑.๑ แผนงานอุตสาหกรรมและการโยธา

ที่	โครงการ	วัตถุประสงค์	เป้าหมาย (ผลผลิตของ โครงการ)	งบประมาณ					ตัวชี้วัด (KPI)	ผลลัพธ์ที่ คาดว่าจะ ได้รับ	หน่วยงานที่ รับผิดชอบ
				๒๕๖๖ (บาท)	๒๕๖๗ (บาท)	๒๕๖๘ (บาท)	๒๕๖๙ (บาท)	๒๕๗๐ (บาท)			
๕๒	โครงการปรับปรุง ซ่อมแซม/เสริมผิว จราจรหินคลุก ถนน สายป่าเสม็ด-คลอง หนองจิก หมู่ที่ ๖	เพื่อให้มีทาง สำหรับใช้ขนส่ง สินค้าทางการ เกษตรและ เดินทาง	ปรับปรุงผิวจราจรโดย ลงหินคลุก กว้าง ๓.๐๐ ม. ระยะทาง ๗๐๐ ม.	๒๓๐,๐๐๐					ร้อยละ ๘๐ ของ ประชาชนมี ความพึง พอใจ	ประชาชนมี เส้นทางใน การขนส่ง สินค้า ทางการ เกษตรและ เดินทาง	กองช่าง

รายละเอียดโครงการพัฒนา
แผนพัฒนาท้องถิ่น (พ.ศ.๒๕๖๖ -๒๕๗๐)

แบบ ผ.๐๒

องค์การบริหารส่วนตำบลนางหลง อำเภอชะอวด จังหวัดนครศรีธรรมราช

ก.ยุทธศาสตร์จังหวัดที่ ๑. การบริหารจัดการเกษตรและอุตสาหกรรมสู่มาตรฐานครบวงจร และเป็นมิตรกับสิ่งแวดล้อม

ข.ยุทธศาสตร์การพัฒนาขององค์กรปกครองส่วนท้องถิ่นในเขตจังหวัดที่ ๔. การพัฒนาโครงสร้างพื้นฐาน

ยุทธศาสตร์การพัฒนาองค์การบริหารส่วนตำบลนางหลง ยุทธศาสตร์ที่ ๑. การพัฒนาด้านโครงสร้างพื้นฐาน

๑.๑ แผนงานอุตสาหกรรมและการโยธา

ที่	โครงการ	วัตถุประสงค์	เป้าหมาย (ผลผลิตของ โครงการ)	งบประมาณ					ตัวชี้วัด (KPI)	ผลลัพธ์ที่ คาดว่าจะ ได้รับ	หน่วยงานที่ รับผิดชอบ
				๒๕๖๖ (บาท)	๒๕๖๗ (บาท)	๒๕๖๘ (บาท)	๒๕๖๙ (บาท)	๒๕๗๐ (บาท)			
๕๓	โครงการปรับปรุง ซ่อมแซม/เสริมผิว จราจรหินคลุก ถนน สายหนองจิก-หนอง แม่กุ่ม หมู่ที่ ๖ (นศ.ถ.๑๑๖-๓๒)	เพื่อให้มีทาง สำหรับใช้ขนส่ง สินค้าทางการ เกษตรและ เดินทาง	ปรับปรุงผิวจราจรโดย ลงหินคลุก กว้าง ๓.๐๐ ม. ระยะทาง ๑,๐๐๐ ม.	๓๔๐,๐๐๐					ร้อยละ ๘๐ ของ ประชาชนมี ความพึง พอใจ	ประชาชนมี เส้นทางใน การขนส่ง สินค้า ทางการ เกษตรและ เดินทาง	กองช่าง

รายละเอียดโครงการพัฒนา
แผนพัฒนาท้องถิ่น (พ.ศ.๒๕๖๖ -๒๕๗๐)

แบบ ผ.๐๒

องค์การบริหารส่วนตำบลนางหลง อำเภอชะอวด จังหวัดนครศรีธรรมราช

ก.ยุทธศาสตร์จังหวัดที่ ๑. การบริหารจัดการเกษตรและอุตสาหกรรมสู่มาตรฐานครบวงจร และเป็นมิตรกับสิ่งแวดล้อม

ข.ยุทธศาสตร์การพัฒนาขององค์กรปกครองส่วนท้องถิ่นในเขตจังหวัดที่ ๔. การพัฒนาโครงสร้างพื้นฐาน

ยุทธศาสตร์การพัฒนาองค์การบริหารส่วนตำบลนางหลง ยุทธศาสตร์ที่ ๑. การพัฒนาด้านโครงสร้างพื้นฐาน

๑.๑ แผนงานอุตสาหกรรมและการโยธา

ที่	โครงการ	วัตถุประสงค์	เป้าหมาย (ผลผลิตของ โครงการ)	งบประมาณ					ตัวชี้วัด (KPI)	ผลลัพธ์ที่ คาดว่าจะ ได้รับ	หน่วยงานที่ รับผิดชอบ
				๒๕๖๖ (บาท)	๒๕๖๗ (บาท)	๒๕๖๘ (บาท)	๒๕๖๙ (บาท)	๒๕๗๐ (บาท)			
๕๔	โครงการปรับปรุง ซ่อมแซม/เสริมผิว จราจรหินคลุก ถนน สายตาตุ่น-หนองแม่ กุ่ม หมู่ที่ ๖	เพื่อให้มีทาง สำหรับใช้ขนส่ง สินค้าทางการ เกษตรและ เดินทาง	ปรับปรุงผิวจราจรโดย ลงหินคลุก กว้าง ๓.๐๐ ม. ระยะทาง ๙๐๐ ม.	๒๙๐,๐๐๐					ร้อยละ ๘๐ ของ ประชาชนมี ความพึง พอใจ	ประชาชนมี เส้นทางใน การขนส่ง สินค้า ทางการ เกษตรและ เดินทาง	กองช่าง

รายละเอียดโครงการพัฒนา
แผนพัฒนาท้องถิ่น (พ.ศ.๒๕๖๖ -๒๕๗๐)

แบบ ผ.๐๒

องค์การบริหารส่วนตำบลนางหลง อำเภอชะอวด จังหวัดนครศรีธรรมราช

ก.ยุทธศาสตร์จังหวัดที่ ๑. การบริหารจัดการเกษตรและอุตสาหกรรมสู่มาตรฐานครบวงจร และเป็นมิตรกับสิ่งแวดล้อม

ข.ยุทธศาสตร์การพัฒนาขององค์การปกครองส่วนท้องถิ่นในเขตจังหวัดที่ ๔. การพัฒนาโครงสร้างพื้นฐาน

ยุทธศาสตร์การพัฒนาองค์การบริหารส่วนตำบลนางหลง ยุทธศาสตร์ที่ ๑. การพัฒนาด้านโครงสร้างพื้นฐาน

๑.๑ แผนงานอุตสาหกรรมและการโยธา

ที่	โครงการ	วัตถุประสงค์	เป้าหมาย (ผลผลิตของ โครงการ)	งบประมาณ					ตัวชี้วัด (KPI)	ผลลัพธ์ที่ คาดว่าจะ ได้รับ	หน่วยงานที่ รับผิดชอบ
				๒๕๖๖ (บาท)	๒๕๖๗ (บาท)	๒๕๖๘ (บาท)	๒๕๖๙ (บาท)	๒๕๗๐ (บาท)			
๕๕	โครงการปรับปรุง ซ่อมแซม/เสริมผิว จราจรหินคลุก ถนน สายชลประทาน-ซอย สุขอุดม หมู่ที่ ๖	เพื่อให้มีทาง สำหรับใช้ขนส่ง สินค้าทางการ เกษตรและ เดินทาง	ปรับปรุงผิวจราจรโดย ลงหินคลุก กว้าง ๓.๐๐ ม. ระยะทาง ๖๐๐ ม.	๑๙๐,๐๐๐					ร้อยละ ๘๐ ของ ประชาชนมี ความพึง พอใจ	ประชาชนมี เส้นทางใน การขนส่ง สินค้า ทางการ เกษตรและ เดินทาง	กองช่าง

รายละเอียดโครงการพัฒนา
แผนพัฒนาท้องถิ่น (พ.ศ.๒๕๖๖ -๒๕๗๐)

แบบ ผ.๐๒

องค์การบริหารส่วนตำบลนางหลง อำเภอชะอวด จังหวัดนครศรีธรรมราช

ก.ยุทธศาสตร์จังหวัดที่ ๑. การบริหารจัดการเกษตรและอุตสาหกรรมสู่มาตรฐานครบวงจร และเป็นมิตรกับสิ่งแวดล้อม

ข.ยุทธศาสตร์การพัฒนาขององค์กรปกครองส่วนท้องถิ่นในเขตจังหวัดที่ ๔. การพัฒนาโครงสร้างพื้นฐาน

ยุทธศาสตร์การพัฒนาองค์การบริหารส่วนตำบลนางหลง ยุทธศาสตร์ที่ ๑. การพัฒนาด้านโครงสร้างพื้นฐาน

๑.๑ แผนงานอุตสาหกรรมและการโยธา

ที่	โครงการ	วัตถุประสงค์	เป้าหมาย (ผลผลิตของ โครงการ)	งบประมาณ					ตัวชี้วัด (KPI)	ผลลัพธ์ที่ คาดว่าจะ ได้รับ	หน่วยงานที่ รับผิดชอบ
				๒๕๖๖ (บาท)	๒๕๖๗ (บาท)	๒๕๖๘ (บาท)	๒๕๖๙ (บาท)	๒๕๗๐ (บาท)			
๕๖	โครงการบุกเบิกถนน สายหนองช้างเล่น- นาตื้นช้าง หมู่ที่ ๖ (ใช้เล่มแก้ไข ๓/๖๖ หน้าที่ ๖ลำดับที่ ๓)	เพื่อต้องการ บุกเบิกถนนใหม่ เพื่อใช้ในการ ขนส่งผลผลิต ทางการเกษตร และเดินทาง	บุกเบิกถนน ขนาด กว้างเฉลี่ย ๔.๐๐ เมตร ยาว ๘๐๐ เมตร	๓๕๐,๐๐๐					ประชาชน ได้รับ ประโยชน์ และพึงพอใจ ๑๐๐%	ประชาชนมี เส้นทาง สำหรับขนส่ง สินค้า ทางการ เกษตรและ เดินทาง	กองช่าง

รายละเอียดโครงการพัฒนา
แผนพัฒนาท้องถิ่น (พ.ศ.๒๕๖๖ -๒๕๗๐)

แบบ ผ.๐๒

องค์การบริหารส่วนตำบลนางหลง อำเภอชะอวด จังหวัดนครศรีธรรมราช

ก.ยุทธศาสตร์จังหวัดที่ ๑. การบริหารจัดการเกษตรและอุตสาหกรรมสู่มาตรฐานครบวงจร และเป็นมิตรกับสิ่งแวดล้อม

ข.ยุทธศาสตร์การพัฒนาขององค์การปกครองส่วนท้องถิ่นในเขตจังหวัดที่ ๔. การพัฒนาโครงสร้างพื้นฐาน

ยุทธศาสตร์การพัฒนาองค์การบริหารส่วนตำบลนางหลง ยุทธศาสตร์ที่ ๑. การพัฒนาด้านโครงสร้างพื้นฐาน

๑.๑ แผนงานอุตสาหกรรมและการโยธา

ที่	โครงการ	วัตถุประสงค์	เป้าหมาย (ผลผลิตของ โครงการ)	งบประมาณ					ตัวชี้วัด (KPI)	ผลลัพธ์ที่ คาดว่าจะ ได้รับ	หน่วยงานที่ รับผิดชอบ
				๒๕๖๖ (บาท)	๒๕๖๗ (บาท)	๒๕๖๘ (บาท)	๒๕๖๙ (บาท)	๒๕๗๐ (บาท)			
๕๗	โครงการก่อสร้าง ถนนคอนกรีตเสริม เหล็กสายหลัง โรงเรียนวัดโคกทราย หมู่ที่ ๗	เพื่อความสะดวกรวดเร็วในการสัญจร	ถนน คสล.กว้าง ๔.๐๐ ม. ระยะทาง ๑,๑๐๐ ม. หนา ๐.๑๕ ม. ไหล่ทางหินคลุกข้างละ ๐.๒๕ ม.	๕๐๐,๐๐๐ (๒๒๐ ม.)	๕๐๐,๐๐๐ (๒๒๐ ม.)	๕๐๐,๐๐๐ (๒๒๐ ม.)	๕๐๐,๐๐๐ (๒๒๐ ม.)	๕๓๐,๐๐๐ (๒๒๐ ม.)	ร้อยละ ๘๐ ของประชาชนมีความพึงพอใจ	ประชาชนมีความสะดวกในการสัญจร	กองช่าง

รายละเอียดโครงการพัฒนา
แผนพัฒนาท้องถิ่น (พ.ศ.๒๕๖๖ -๒๕๗๐)

แบบ ผ.๐๒

องค์การบริหารส่วนตำบลนางหลง อำเภอชะอวด จังหวัดนครศรีธรรมราช

ก.ยุทธศาสตร์จังหวัดที่ ๑. การบริหารจัดการเกษตรและอุตสาหกรรมสู่มาตรฐานครบวงจร และเป็นมิตรกับสิ่งแวดล้อม

ข.ยุทธศาสตร์การพัฒนาขององค์กรปกครองส่วนท้องถิ่นในเขตจังหวัดที่ ๔. การพัฒนาโครงสร้างพื้นฐาน

ยุทธศาสตร์การพัฒนาองค์การบริหารส่วนตำบลนางหลง ยุทธศาสตร์ที่ ๑. การพัฒนาด้านโครงสร้างพื้นฐาน

๑.๑ แผนงานอุตสาหกรรมและการโยธา

ที่	โครงการ	วัตถุประสงค์	เป้าหมาย (ผลผลิตของ โครงการ)	งบประมาณ					ตัวชี้วัด (KPI)	ผลลัพธ์ที่ คาดว่าจะ ได้รับ	หน่วยงานที่ รับผิดชอบ
				๒๕๖๖ (บาท)	๒๕๖๗ (บาท)	๒๕๖๘ (บาท)	๒๕๖๙ (บาท)	๒๕๗๐ (บาท)			
๕๘	โครงการก่อสร้าง ถนนคอนกรีตเสริม เหล็กสายนางหลง โค้ง-ปลายเหมือง หมู่ที่ ๗ (นศ.ถ.๑๑๖-๑๐)	เพื่อความสะดวก รวดเร็วในการ สัญจร	ถนน คสล.กว้าง ๔.๐๐ ม. ระยะทาง ๓๓๐ ม. หนา ๐.๑๕ ม. ไหล่ทางหินคลุกข้างละ ๐.๒๕ ม.	๕๐๐,๐๐๐ (๒๒๐ ม.)	๒๕๐,๐๐๐ (๑๑๐ ม.)				ร้อยละ ๘๐ ของ ประชาชน มีความพึง พอใจ	ประชาชนมี ความสะดวก ในการสัญจร	กองช่าง

รายละเอียดโครงการพัฒนา
แผนพัฒนาท้องถิ่น (พ.ศ.๒๕๖๖ -๒๕๗๐)

แบบ ผ.๐๒

องค์การบริหารส่วนตำบลนางหลง อำเภอชะอวด จังหวัดนครศรีธรรมราช

ก.ยุทธศาสตร์จังหวัดที่ ๑. การบริหารจัดการเกษตรและอุตสาหกรรมสู่มาตรฐานครบวงจร และเป็นมิตรกับสิ่งแวดล้อม

ข.ยุทธศาสตร์การพัฒนาขององค์กรปกครองส่วนท้องถิ่นในเขตจังหวัดที่ ๔. การพัฒนาโครงสร้างพื้นฐาน

ยุทธศาสตร์การพัฒนาองค์การบริหารส่วนตำบลนางหลง ยุทธศาสตร์ที่ ๑. การพัฒนาด้านโครงสร้างพื้นฐาน

๑.๑ แผนงานอุตสาหกรรมและการโยธา

ที่	โครงการ	วัตถุประสงค์	เป้าหมาย (ผลผลิตของ โครงการ)	งบประมาณ					ตัวชี้วัด (KPI)	ผลลัพธ์ที่ คาดว่าจะ ได้รับ	หน่วยงานที่ รับผิดชอบ
				๒๕๖๖ (บาท)	๒๕๖๗ (บาท)	๒๕๖๘ (บาท)	๒๕๖๙ (บาท)	๒๕๗๐ (บาท)			
๕๙	โครงการก่อสร้าง ถนนคอนกรีตเสริม เหล็กสายซอยเหมือง สุด (ถึงประปา) หมู่ที่ ๗	เพื่อความสะดวก รวดเร็วในการ สัญจร	ถนน คสล.กว้าง ๔.๐๐ ม. ระยะทาง ๓๐๕ ม. หนา ๐.๑๕ ม. ไหล่ทางหินคลุกข้างละ ๐.๒๕ ม.	๕๐๐,๐๐๐ (๒๒๐ ม.)	๒๐๐,๐๐๐ (๘๕ ม.)				ร้อยละ ๘๐ ของ ประชาชน มีความพึง พอใจ	ประชาชนมี ความสะดวก ในการสัญจร	กองช่าง

รายละเอียดโครงการพัฒนา
แผนพัฒนาท้องถิ่น (พ.ศ.๒๕๖๖ -๒๕๗๐)

แบบ ผ.๐๒

องค์การบริหารส่วนตำบลนางหลง อำเภอชะอวด จังหวัดนครศรีธรรมราช

ก.ยุทธศาสตร์จังหวัดที่ ๑. การบริหารจัดการเกษตรและอุตสาหกรรมสู่มาตรฐานครบวงจร และเป็นมิตรกับสิ่งแวดล้อม

ข.ยุทธศาสตร์การพัฒนาขององค์กรปกครองส่วนท้องถิ่นในเขตจังหวัดที่ ๔. การพัฒนาโครงสร้างพื้นฐาน

ยุทธศาสตร์การพัฒนาองค์การบริหารส่วนตำบลนางหลง ยุทธศาสตร์ที่ ๑. การพัฒนาด้านโครงสร้างพื้นฐาน

๑.๑ แผนงานอุตสาหกรรมและการโยธา

ที่	โครงการ	วัตถุประสงค์	เป้าหมาย (ผลผลิตของ โครงการ)	งบประมาณ					ตัวชี้วัด (KPI)	ผลลัพธ์ที่ คาดว่าจะ ได้รับ	หน่วยงานที่ รับผิดชอบ
				๒๕๖๖ (บาท)	๒๕๖๗ (บาท)	๒๕๖๘ (บาท)	๒๕๖๙ (บาท)	๒๕๗๐ (บาท)			
๖๐	โครงการก่อสร้าง ถนนคอนกรีตเสริม เหล็กสายชอยนาง เทียบ หมู่ที่ ๗	เพื่อความสะดวก รวดเร็วในการ สัญจร	ถนน คสล.กว้าง ๔.๐๐ ม. ระยะทาง ๒๐๐ ม. หนา ๐.๑๕ ม. ไหล่ทางหินคลุกข้างละ ๐.๒๕ ม.	๔๖๐,๐๐๐ (๒๐๐ ม.)					ร้อยละ ๘๐ ของ ประชาชน มีความพึง พอใจ	ประชาชนมี ความสะดวก ในการสัญจร	กองช่าง

รายละเอียดโครงการพัฒนา
แผนพัฒนาท้องถิ่น (พ.ศ.๒๕๖๖ -๒๕๗๐)

แบบ ผ.๐๒

องค์การบริหารส่วนตำบลนางหลง อำเภอชะอวด จังหวัดนครศรีธรรมราช

ก.ยุทธศาสตร์จังหวัดที่ ๑. การบริหารจัดการเกษตรและอุตสาหกรรมสู่มาตรฐานครบวงจร และเป็นมิตรกับสิ่งแวดล้อม

ข.ยุทธศาสตร์การพัฒนาขององค์กรปกครองส่วนท้องถิ่นในเขตจังหวัดที่ ๔. การพัฒนาโครงสร้างพื้นฐาน

ยุทธศาสตร์การพัฒนาองค์การบริหารส่วนตำบลนางหลง ยุทธศาสตร์ที่ ๑. การพัฒนาด้านโครงสร้างพื้นฐาน

๑.๑ แผนงานอุตสาหกรรมและการโยธา

ที่	โครงการ	วัตถุประสงค์	เป้าหมาย (ผลผลิตของ โครงการ)	งบประมาณ					ตัวชี้วัด (KPI)	ผลลัพธ์ที่ คาดว่าจะ ได้รับ	หน่วยงาน ที่ รับผิดชอบ
				๒๕๖๖ (บาท)	๒๕๖๗ (บาท)	๒๕๖๘ (บาท)	๒๕๖๙ (บาท)	๒๕๗๐ (บาท)			
๖๑	โครงการก่อสร้างถนนคอนกรีตเสริมเหล็กสายซอยศรีสุข หมู่ที่ ๗ (ใช้เล่มเปลี่ยนแปลง ๒/๖๖ หน้าที่ ๗ ลำดับที่ ๓)	เพื่อความสะดวกรวดเร็วในการสัญจร	ถนน คสล.กว้าง ๔.๐๐ ม. ระยะทาง ๔๐๐ ม. หนา ๐.๑๕ ม. ไหล่ทางหินคลุกข้างละ ๐.๒๕ ม.	๕๐๐,๐๐๐ (๒๒๐ ม.)	๔๐๐,๐๐๐ (๑๘๐ ม.)				ร้อยละ ๘๐ ของประชาชนมีความพึงพอใจ	ประชาชนมีความสะดวกในการสัญจร	กองช่าง

รายละเอียดโครงการพัฒนา
แผนพัฒนาท้องถิ่น (พ.ศ.๒๕๖๖ -๒๕๗๐)

แบบ ผ.๐๒

องค์การบริหารส่วนตำบลนางหลง อำเภอชะอวด จังหวัดนครศรีธรรมราช

ก.ยุทธศาสตร์จังหวัดที่ ๑. การบริหารจัดการเกษตรและอุตสาหกรรมสู่มาตรฐานครบวงจร และเป็นมิตรกับสิ่งแวดล้อม

ข.ยุทธศาสตร์การพัฒนาขององค์กรปกครองส่วนท้องถิ่นในเขตจังหวัดที่ ๔. การพัฒนาโครงสร้างพื้นฐาน

ยุทธศาสตร์การพัฒนาองค์การบริหารส่วนตำบลนางหลง ยุทธศาสตร์ที่ ๑. การพัฒนาด้านโครงสร้างพื้นฐาน

๑.๑ แผนงานอุตสาหกรรมและการโยธา

ที่	โครงการ	วัตถุประสงค์	เป้าหมาย (ผลผลิตของ โครงการ)	งบประมาณ					ตัวชี้วัด (KPI)	ผลลัพธ์ที่ คาดว่าจะ ได้รับ	หน่วยงานที่ รับผิดชอบ
				๒๕๖๖ (บาท)	๒๕๖๗ (บาท)	๒๕๖๘ (บาท)	๒๕๖๙ (บาท)	๒๕๗๐ (บาท)			
๖๒	โครงการปรับปรุง ซ่อมแซม/เสริมผิว จราจรหินคลุก ถนน สายต้นแค-หารพรุ หมู่ที่ ๗	เพื่อให้มีทาง สำหรับใช้ขนส่ง สินค้าทางการ เกษตรและ เดินทาง	ปรับปรุงผิวจราจรโดย ลงหินคลุก กว้าง ๓.๐๐ ม. ระยะทาง ๑,๐๐๐ ม.	๓๓๐,๐๐๐					ร้อยละ ๘๐ ของ ประชาชนมี ความพึง พอใจ	ประชาชนมี เส้นทางใน การขนส่ง สินค้า ทางการ เกษตรและ เดินทาง	กองช่าง

รายละเอียดโครงการพัฒนา
แผนพัฒนาท้องถิ่น (พ.ศ.๒๕๖๖ -๒๕๗๐)

แบบ ผ.๐๒

องค์การบริหารส่วนตำบลนางหลง อำเภอชะอวด จังหวัดนครศรีธรรมราช

ก.ยุทธศาสตร์จังหวัดที่ ๑. การบริหารจัดการเกษตรและอุตสาหกรรมสู่มาตรฐานครบวงจร และเป็นมิตรกับสิ่งแวดล้อม

ข.ยุทธศาสตร์การพัฒนาขององค์การปกครองส่วนท้องถิ่นในเขตจังหวัดที่ ๔. การพัฒนาโครงสร้างพื้นฐาน

ยุทธศาสตร์การพัฒนาองค์การบริหารส่วนตำบลนางหลง ยุทธศาสตร์ที่ ๑. การพัฒนาด้านโครงสร้างพื้นฐาน

๑.๑ แผนงานอุตสาหกรรมและการโยธา

ที่	โครงการ	วัตถุประสงค์	เป้าหมาย (ผลผลิตของ โครงการ)	งบประมาณ					ตัวชี้วัด (KPI)	ผลลัพธ์ที่ คาดว่าจะ ได้รับ	หน่วยงานที่ รับผิดชอบ
				๒๕๖๖ (บาท)	๒๕๖๗ (บาท)	๒๕๖๘ (บาท)	๒๕๖๙ (บาท)	๒๕๗๐ (บาท)			
๖๓	โครงการปรับปรุง ซ่อมแซม/เสริมผิว จราจรหินผุ ถนนสาย ปลายเหมือง-ทุ่งพัด หมู่ที่ ๗	เพื่อให้มีทาง สำหรับใช้ขนส่ง สินค้าทางการ เกษตรและ เดินทาง	ปรับปรุงผิวจราจรโดย ลงหินผุ กว้าง ๓.๐๐ ม. ระยะทาง ๒,๘๐๐ ม.	๗๙๐,๐๐๐					ร้อยละ ๘๐ ของ ประชาชนมี ความพึง พอใจ	ประชาชนมี เส้นทางใน การขนส่ง สินค้า ทางการ เกษตรและ เดินทาง	กองช่าง

รายละเอียดโครงการพัฒนา
แผนพัฒนาท้องถิ่น (พ.ศ.๒๕๖๖ -๒๕๗๐)

แบบ ผ.๐๒

องค์การบริหารส่วนตำบลนางหลง อำเภอชะอวด จังหวัดนครศรีธรรมราช

ก.ยุทธศาสตร์จังหวัดที่ ๑. การบริหารจัดการเกษตรและอุตสาหกรรมสู่มาตรฐานครบวงจร และเป็นมิตรกับสิ่งแวดล้อม

ข.ยุทธศาสตร์การพัฒนาขององค์กรปกครองส่วนท้องถิ่นในเขตจังหวัดที่ ๔. การพัฒนาโครงสร้างพื้นฐาน

ยุทธศาสตร์การพัฒนาองค์การบริหารส่วนตำบลนางหลง ยุทธศาสตร์ที่ ๑. การพัฒนาด้านโครงสร้างพื้นฐาน

๑.๑ แผนงานอุตสาหกรรมและการโยธา

ที่	โครงการ	วัตถุประสงค์	เป้าหมาย (ผลผลิตของ โครงการ)	งบประมาณ					ตัวชี้วัด (KPI)	ผลลัพธ์ที่ คาดว่าจะ ได้รับ	หน่วยงานที่ รับผิดชอบ
				๒๕๖๖ (บาท)	๒๕๖๗ (บาท)	๒๕๖๘ (บาท)	๒๕๖๙ (บาท)	๒๕๗๐ (บาท)			
๖๔	โครงการก่อสร้างรางระบายน้ำพร้อมฝาบิิด สะพานพรวบ้ว-ชอยควนหนองเม้า หมู่ที่ ๕	เพื่อระบายน้ำได้รวดเร็ว ป้องกันน้ำท่วมขัง	ก่อสร้างรางระบายน้ำกว้าง ๐.๖๐ ม. ระยะทาง ๑,๒๕๐ ม. ลึก ๐.๖๐ ม.	๔๙๑,๗๑๒ (๓๑๒ ม.)	๔๙๑,๗๑๒ (๓๑๒ ม.)	๔๙๑,๗๑๒ (๓๑๒ ม.)	๔๙๔,๘๖๔ (๓๑๔ ม.)		มีรางระบายน้ำปี ๒๕๖๖-๒๕๖๙ ปีละ ๓๑๒ ม. และ ๓๑๔ ม. ปี ๒๕๗๐	น้ำสามารถระบายรวดเร็วไม่ท่วมขัง	กองช่าง

รายละเอียดโครงการพัฒนา
แผนพัฒนาท้องถิ่น (พ.ศ.๒๕๖๖ -๒๕๗๐)

แบบ ผ.๐๒

องค์การบริหารส่วนตำบลนางหลง อำเภอชะอวด จังหวัดนครศรีธรรมราช

ก.ยุทธศาสตร์จังหวัดที่ ๑. การบริหารจัดการเกษตรและอุตสาหกรรมสู่มาตรฐานครบวงจร และเป็นมิตรกับสิ่งแวดล้อม

ข.ยุทธศาสตร์การพัฒนาขององค์กรปกครองส่วนท้องถิ่นในเขตจังหวัดที่ ๔. การพัฒนาโครงสร้างพื้นฐาน

ยุทธศาสตร์การพัฒนาองค์การบริหารส่วนตำบลนางหลง ยุทธศาสตร์ที่ ๑. การพัฒนาด้านโครงสร้างพื้นฐาน

๑.๑ แผนงานอุตสาหกรรมและการโยธา

ที่	โครงการ	วัตถุประสงค์	เป้าหมาย (ผลผลิตของ โครงการ)	งบประมาณ					ตัวชี้วัด (KPI)	ผลลัพธ์ที่ คาดว่าจะ ได้รับ	หน่วยงานที่ รับผิดชอบ
				๒๕๖๖ (บาท)	๒๕๖๗ (บาท)	๒๕๖๘ (บาท)	๒๕๖๙ (บาท)	๒๕๗๐ (บาท)			
๖๕	โครงการวางท่อ ระบายน้ำ คสล. พร้อมบ่อพัก หน้าวัด หนองจิก หมู่ที่ ๒ (ใช้เล่มแก้ไข ๑/๖๗ ลำดับที่ ๖๕)	เพื่อระบายน้ำจาก ชุมชนได้รวดเร็ว ป้องกันน้ำท่วมขัง	วางท่อระบายน้ำ คสล. พร้อมบ่อพัก ท่อขนาด เส้นผ่าศูนย์กลาง ๐.๖๐ เมตร ยาว ๑๕๐ เมตร	๔๒๐,๐๐๐					สามารถวางท่อ ระบายน้ำได้ไม่ น้อยกว่า ๑๕๐ เมตร	น้ำสามารถ ระบาย รวดเร็วไม่ ท่วมขัง	กองช่าง
รวม			งบประมาณ	๒๙,๔๔๒,๕๑๒	๑๑,๓๙๗,๕๑๒	๘,๔๖๙,๕๑๒	๗,๓๐๔,๘๖๔	๖,๕๖๗,๐๐๐			
			โครงการ	๖๖	๒๗	๑๙	๑๕	๑๐			

รายละเอียดโครงการพัฒนา
แผนพัฒนาท้องถิ่น (พ.ศ.๒๕๖๖ -๒๕๗๐)

แบบ ผ.๐๒

องค์การบริหารส่วนตำบลนางหลง อำเภอชะอวด จังหวัดนครศรีธรรมราช

ก.ยุทธศาสตร์จังหวัดที่ ๔ พัฒนาคน ชุมชน และสังคมให้น่าอยู่ เข้มแข็ง ตามปรัชญาเศรษฐกิจพอเพียง

ข.ยุทธศาสตร์การพัฒนาขององค์การปกครองส่วนท้องถิ่นในเขตจังหวัดที่ ๑. การพัฒนาเศรษฐกิจ

ยุทธศาสตร์การพัฒนาองค์การบริหารส่วนตำบลนางหลง ยุทธศาสตร์ที่ ๒. การพัฒนาด้านเศรษฐกิจ

๒.๑ แผนงานสร้างความเข้มแข็งของชุมชน

ที่	โครงการ	วัตถุประสงค์	เป้าหมาย (ผลผลิตของ โครงการ)	งบประมาณ					ตัวชี้วัด (KPI)	ผลลัพธ์ที่ คาดว่าจะ ได้รับ	หน่วยงาน ที่ รับผิดชอบ
				๒๕๖๖ (บาท)	๒๕๖๗ (บาท)	๒๕๖๘ (บาท)	๒๕๖๙ (บาท)	๒๕๗๐ (บาท)			
๖๖	โครงการส่งเสริมอาชีพให้กับประชาชน หมู่ที่ ๑-๗	เพื่อให้ประชาชนเกิดการเรียนรู้และพัฒนาด้านการประกอบอาชีพ อย่างยั่งยืน	เพื่อให้เกิดผลประโยชน์ประชาชนในตำบลนางหลง	๕๐,๐๐๐	๕๐,๐๐๐	๕๐,๐๐๐	๕๐,๐๐๐	๕๐,๐๐๐	ผู้เข้าร่วมอบรมได้รับความรู้เพิ่มขึ้นร้อยละ ๘๐	เกิดการรวมกลุ่มอาชีพใหม่ๆในตำบลประชาชนเกิดการเรียนรู้และพัฒนาตนเองในด้านการประกอบอาชีพ	สำนักปลัด
รวม			งบประมาณ	๕๐,๐๐๐	๕๐,๐๐๐	๕๐,๐๐๐	๕๐,๐๐๐	๕๐,๐๐๐			
			โครงการ	๑	๑	๑	๑	๑			

รายละเอียดโครงการพัฒนา

แผนพัฒนาท้องถิ่น (พ.ศ.๒๕๖๖-๒๕๗๐)

องค์การบริหารส่วนตำบลนางหลง อำเภอชะอวด จังหวัดนครศรีธรรมราช

ก.ยุทธศาสตร์จังหวัดที่ ๒. การจัดการท่องเที่ยวบนพื้นฐานธรรมชาติ และศิลปวัฒนธรรม

ข. ยุทธศาสตร์การพัฒนาขององค์กรปกครองส่วนท้องถิ่นในเขตจังหวัดที่ ๑.การพัฒนาเศรษฐกิจ

ยุทธศาสตร์การพัฒนาองค์การบริหารส่วนตำบลนางหลง ยุทธศาสตร์ที่ ๒ การพัฒนาด้านเศรษฐกิจ

๒.๑ แผนงานการศาสนา วัฒนธรรม และนันทนาการ

ที่	โครงการ	วัตถุประสงค์	เป้าหมาย (ผลผลิตของ โครงการ)	งบประมาณ					ตัวชี้วัด (KPI)	ผลลัพธ์ที่คาดหวัง ว่าจะได้รับ	หน่วยงาน ที่ รับผิดชอบ
				๒๕๖๖ (บาท)	๒๕๖๗ (บาท)	๒๕๖๘ (บาท)	๒๕๖๙ (บาท)	๒๕๗๐ (บาท)			
๖๗	จัดงานวันดอกจูด บาน	เพื่อส่งเสริมการ ท่องเที่ยวและสืบสาน ประเพณีท้องถิ่นอำเภอ ชะอวด	ร่วมประกวด ธิดาดอกจูด ตกแต่งรถบุป ผชาติ ร่วม ขบวนแห่ จัดนิทรรศการ	๕๐,๐๐๐	๕๐,๐๐๐	๕๐,๐๐๐	๕๐,๐๐๐	๕๐,๐๐๐	มีผู้เข้าร่วม กิจกรรมไม่ น้อยกว่า ๑๕๐ คน	มีการขับเคลื่อน เศรษฐกิจ ประชาชนมีรายได้ เพิ่มขึ้น และได้สืบ สานประเพณี วัฒนธรรมท้องถิ่น ให้คงอยู่สืบไป	สำนักปลัด
รวม			งบประมาณ	๕๐,๐๐๐	๕๐,๐๐๐	๕๐,๐๐๐	๕๐,๐๐๐	๕๐,๐๐๐			
			โครงการ	๑	๑	๑	๑	๑			

รายละเอียดโครงการพัฒนา
แผนพัฒนาท้องถิ่น (พ.ศ.๒๕๖๖ -๒๕๗๐)

แบบ ผ.๐๒

องค์การบริหารส่วนตำบลนางหลง อำเภอลำดวน จังหวัดนครศรีธรรมราช

ก.ยุทธศาสตร์จังหวัดที่ ๕. การรักษาความมั่นคงและความเรียบร้อย

ข.ยุทธศาสตร์การพัฒนาขององค์การปกครองส่วนท้องถิ่นในเขตจังหวัดที่ ๓. การพัฒนาสังคมและคุณภาพชีวิต

ยุทธศาสตร์การพัฒนาองค์การบริหารส่วนตำบลนางหลง ยุทธศาสตร์ที่ ๓.ยุทธศาสตร์ การพัฒนาคนและสังคม

๓.๑ แผนงานรักษาความสงบภายใน

ที่	โครงการ	วัตถุประสงค์	เป้าหมาย (ผลผลิตของ โครงการ)	งบประมาณ					ตัวชี้วัด (KPI)	ผลลัพธ์ที่คาดว่าจะได้รับ	หน่วยงาน ที่ รับผิดชอบ
				๒๕๖๖ (บาท)	๒๕๖๗ (บาท)	๒๕๖๘ (บาท)	๒๕๖๙ (บาท)	๒๕๗๐ (บาท)			
๖๘	โครงการฝึกอบรมชุดปฏิบัติการจิตอาสาภัยพิบัติประจำองค์การปกครองส่วนท้องถิ่น	- เพื่อเสริมสร้างศักยภาพและความเข้มแข็งให้แก่องค์การบริหารส่วนตำบลนางหลงให้มีบุคลากรที่สามารถปฏิบัติหน้าที่ช่วยเหลือเจ้าพนักงานในการป้องกันและบรรเทาสาธารณภัยได้อย่างมีประสิทธิภาพ	จัดอบรมให้แก่ผู้ที่สนใจในพื้นที่ตำบลนางหลงไม่น้อยกว่า ๕๐ คน	๑๗๐,๐๐๐	๑๗๐,๐๐๐	๑๗๐,๐๐๐	๑๗๐,๐๐๐	๑๗๐,๐๐๐	จำนวนผู้เข้าร่วมโครงการไม่น้อยกว่าร้อยละ๘๐ของกลุ่มเป้าหมาย	- ผู้เข้ารับการฝึกอบรมสามารถปฏิบัติหน้าที่ช่วยเหลือเจ้าพนักงานในการป้องกันและบรรเทาสาธารณภัยในพื้นที่เกิดเหตุได้อย่างถูกต้องรวดเร็ว เป็นระบบและมีมาตรฐานเดียวกัน	สำนักปลัด

รายละเอียดโครงการพัฒนา
แผนพัฒนาท้องถิ่น (พ.ศ.๒๕๖๖ -๒๕๗๐)

องค์การบริหารส่วนตำบลนางหลง อำเภอลำลูกกา จังหวัดนครศรีธรรมราช

ก.ยุทธศาสตร์จังหวัดที่ ๕. การรักษาความมั่นคงและความเรียบร้อย

ข.ยุทธศาสตร์การพัฒนาขององค์กรปกครองส่วนท้องถิ่นในเขตจังหวัดที่ ๓. การพัฒนาสังคมและคุณภาพชีวิต

ยุทธศาสตร์การพัฒนาองค์การบริหารส่วนตำบลนางหลง ยุทธศาสตร์ที่ ๓.ยุทธศาสตร์ การพัฒนาคนและสังคม

๓.๑ แผนงานรักษาความสงบภายใน

ที่	โครงการ	วัตถุประสงค์	เป้าหมาย (ผลผลิตของ โครงการ)	งบประมาณ					ตัวชี้วัด (KPI)	ผลลัพธ์ที่คาดว่าจะได้รับ	หน่วยงาน ที่ รับผิดชอบ
				๒๕๖๖ (บาท)	๒๕๖๗ (บาท)	๒๕๖๘ (บาท)	๒๕๖๙ (บาท)	๒๕๗๐ (บาท)			
๖๙	โครงการฝึกอบรมอาสาสมัครป้องกันภัยฝ่ายพลเรือน (อปพร.)	-เพื่อเพิ่มกำลังพลสำหรับ การช่วยเหลืองานการป้องกันและบรรเทาสาธารณภัยต่างๆ	จัดอบรมให้แก่ผู้สนใจในพื้นที่ตำบลนางหลง ไม่น้อยกว่า ๓๐ คน	๑๔๐,๐๐๐					จำนวนผู้เข้าร่วมโครงการไม่น้อยกว่าร้อยละ ๘๐ ของกลุ่มเป้าหมาย	-มีกำลังพลที่จะใช้ในการช่วยเหลืองานป้องกันและบรรเทาสาธารณภัย	สำนักปลัด

รายละเอียดโครงการพัฒนา
แผนพัฒนาท้องถิ่น (พ.ศ.๒๕๖๖ -๒๕๗๐)

องค์การบริหารส่วนตำบลนางหลง อำเภอชะอวด จังหวัดนครศรีธรรมราช

ก.ยุทธศาสตร์จังหวัดที่ ๕. การรักษาความมั่นคงและความเรียบร้อย

ข.ยุทธศาสตร์การพัฒนาขององค์กรปกครองส่วนท้องถิ่นในเขตจังหวัดที่ ๓. การพัฒนาสังคมและคุณภาพชีวิต

ยุทธศาสตร์การพัฒนาองค์การบริหารส่วนตำบลนางหลง ยุทธศาสตร์ที่ ๓.ยุทธศาสตร์ การพัฒนาคนและสังคม

๓.๑แผนงานรักษาความสงบภายใน

ที่	โครงการ	วัตถุประสงค์	เป้าหมาย (ผลผลิตของ โครงการ)	งบประมาณ					ตัวชี้วัด (KPI)	ผลลัพธ์ที่ คาดว่าจะ ได้รับ	หน่วยงาน ที่ รับผิดชอบ
				๒๕๖๖ (บาท)	๒๕๖๗ (บาท)	๒๕๖๘ (บาท)	๒๕๖๙ (บาท)	๒๕๗๐ (บาท)			
๗๐	โครงการ รณรงค์ ป้องกันและลด อุบัติเหตุทางถนนช่วง เทศกาลสงกรานต์ และปีใหม่	- เพื่อป้องกันและลด อุบัติเหตุทางถนน ในช่วงเทศกาล สงกรานต์และ เทศกาลปีใหม่ - เพื่อรณรงค์ให้ ประชาชนเกิดความ ตื่นตัวและตระหนัก ถึงความปลอดภัยใน บนท้องถนน	ตั้งจุดตรวจภายในพื้นที่ ตำบลนางหลง	๑๐๐,๐๐๐	๑๐๐,๐๐๐	๑๐๐,๐๐๐	๑๐๐,๐๐๐	๑๐๐,๐๐๐	ความ ปลอดภัยของ ประชาชนใน การใช้รถใช้ ถนนช่วง เทศกาล สงกรานต์ และเทศกาล ปีใหม่	ประชาชน ปลอดภัยใน การใช้รถใช้ ถนนช่วง เทศกาล สงกรานต์ และเทศกาล ปีใหม่	สำนักปลัด

รายละเอียดโครงการพัฒนา
แผนพัฒนาท้องถิ่น (พ.ศ.๒๕๖๖ -๒๕๗๐)

แบบ ผ.๐๒

องค์การบริหารส่วนตำบลนางหลง อำเภอชะอวด จังหวัดนครศรีธรรมราช

ก.ยุทธศาสตร์จังหวัดที่ ๔ พัฒนาคน ชุมชน และสังคมให้น่าอยู่ เข้มแข็ง มั่นคงตามปรัชญาเศรษฐกิจพอเพียง

ข.ยุทธศาสตร์การพัฒนาขององค์การปกครองส่วนท้องถิ่นในเขตจังหวัด ๓.การพัฒนาสังคมและคุณภาพชีวิต

ยุทธศาสตร์การพัฒนาองค์การบริหารส่วนตำบลนางหลง ยุทธศาสตร์ที่ ๓. การพัฒนาคนและสังคม

๓.๓ แผนงานรักษาความสงบภายใน

ที่	โครงการ	วัตถุประสงค์	เป้าหมาย (ผลผลิตของ โครงการ)	งบประมาณ					ตัวชี้วัด (KPI)	ผลลัพธ์ที่ คาดว่าจะ ได้รับ	หน่วยงาน ที่ รับผิดชอบ
				๒๕๖๖ (บาท)	๒๕๖๗ (บาท)	๒๕๖๘ (บาท)	๒๕๖๙ (บาท)	๒๕๗๐ (บาท)			
๗๑	โครงการจิตอาสา บำเพ็ญประโยชน์	- เพื่อเสริมสร้าง ความเป็นจิตอาสา ให้กับประชาชนเด็ก และเยาวชน ผ่าน รูปแบบการทำ กิจกรรมบำเพ็ญ ประโยชน์ในช่วงวัน สำคัญต่างๆ	จัดกิจกรรมบำเพ็ญ ประโยชน์ในวันสำคัญ ต่างๆ โดยมีประชาชน เด็ก และเยาวชนเข้า ร่วมโครงการไม่น้อย กว่า ๓๐ คน	๕๐,๐๐๐	๕๐,๐๐๐	๕๐,๐๐๐	๕๐,๐๐๐	๕๐,๐๐๐	จำนวน ผู้เข้าร่วม โครงการไม่ น้อยกว่าร้อยละ ๘๐ของ กลุ่มเป้า หมาย	- ประชาชน เด็กและ เยาวชนมีจิต อาสาในการ บำเพ็ญ ประโยชน์ต่อ สังคม	สำนักปลัด
รวม			งบประมาณ	๕๖๐,๐๐๐	๓๒๐,๐๐๐	๓๒๐,๐๐๐	๓๒๐,๐๐๐	๓๒๐,๐๐๐			
			โครงการ	๔	๓	๓	๓	๓			

รายละเอียดโครงการพัฒนา
แผนพัฒนาท้องถิ่น (พ.ศ.๒๕๖๖-๒๕๗๐)

แบบ ผ.๐๒

องค์การบริหารส่วนตำบลนางหลง อำเภอชะอวด จังหวัดนครศรีธรรมราช

ก.ยุทธศาสตร์จังหวัดที่ พัฒนาคน ชุมชน และสังคมให้น่าอยู่ เข้มแข็ง มั่นคงตามปรัชญาเศรษฐกิจพอเพียง

ข. ยุทธศาสตร์การพัฒนาขององค์กรปกครองส่วนท้องถิ่นในเขตจังหวัดที่ ๓. การพัฒนาสังคมและคุณภาพชีวิต

ยุทธศาสตร์การพัฒนาองค์การบริหารส่วนตำบลนางหลง ยุทธศาสตร์ที่ ๓. การพัฒนาคนและสังคม

๓.๒ แผนงานการศึกษา

ที่	โครงการ	วัตถุประสงค์	เป้าหมาย (ผลผลิตของ โครงการ)	งบประมาณ					ตัวชี้วัด (KPI)	ผลลัพธ์ที่ คาดว่าจะ ได้รับ	หน่วยงาน ที่ รับผิดชอบ
				๒๕๖๖ (บาท)	๒๕๖๗ (บาท)	๒๕๖๘ (บาท)	๒๕๖๙ (บาท)	๒๕๗๐ (บาท)			
๗๒	โครงการจัดงาน วันเด็ก	เพื่อจัดกิจกรรมส่งเสริม ให้เด็กกล้าคิด กล้าทำ กล้าแสดงออก เด็กได้รับ ความสุข ความ สนุกสนานรื่นเริงและ สร้างสัมพันธ์ที่ดีระหว่าง เด็ก ผู้ปกครองและ องค์กร	จัดงานวันเด็ก ให้กับนักเรียน ศูนย์พัฒนาเด็ก เล็กในสังกัด อบต.นางหลง และเด็กในพื้นที่ ตำบลนางหลง	๕๐,๐๐๐	๕๐,๐๐๐	๕๐,๐๐๐	๕๐,๐๐๐	๕๐,๐๐๐	ผู้ร่วมกิจกรรม พึงพอใจร้อยละ ๙๐	เด็กกล้าคิด กล้าทำกล้า แสดงออก มีเจตคติที่ดี และร่วม กิจกรรมกับ ผู้อื่นได้อย่าง มีความสุข	สำนัก ปลัด

รายละเอียดโครงการพัฒนา
แผนพัฒนาท้องถิ่น (พ.ศ.๒๕๖๖-๒๕๗๐)

แบบ ผ.๐๒

องค์การบริหารส่วนตำบลนางหลง อำเภอชะอวด จังหวัดนครศรีธรรมราช

ก.ยุทธศาสตร์จังหวัดที่ พัฒนาคน ชุมชน และสังคมให้น่าอยู่ เข้มแข็ง มั่นคงตามปรัชญาเศรษฐกิจพอเพียง

ข. ยุทธศาสตร์การพัฒนาขององค์กรปกครองส่วนท้องถิ่นในเขตจังหวัดที่ ๓.การพัฒนาสังคมและคุณภาพชีวิต

ยุทธศาสตร์การพัฒนาองค์การบริหารส่วนตำบลนางหลง ยุทธศาสตร์ที่ ๓. การพัฒนาคนและสังคม

๓.๒ แผนงานการศึกษา

ที่	โครงการ	วัตถุประสงค์	เป้าหมาย (ผลผลิตของ โครงการ)	งบประมาณ					ตัวชี้วัด (KPI)	ผลลัพธ์ที่ คาดว่าจะ ได้รับ	หน่วยงาน ที่รับผิดชอบ
				๒๕๖๖ (บาท)	๒๕๖๗ (บาท)	๒๕๖๘ (บาท)	๒๕๖๙ (บาท)	๒๕๗๐ (บาท)			
๗๓	โครงการอบรมให้ความรู้เกี่ยวกับยาเสพติด โรคเอดส์ และการตั้งครรภ์ก่อนวัยแก่เด็กเยาวชน	เพื่ออบรมให้ความรู้เกี่ยวกับยาเสพติด โรคเอดส์และการตั้งครรภ์ก่อนวัยแก่เด็กเยาวชน	เด็ก เยาวชนในตำบลนางหลง จำนวน ๗๐ คน	๒๐,๐๐๐	๒๐,๐๐๐	๒๐,๐๐๐	๒๐,๐๐๐	๒๐,๐๐๐	เด็ก เยาวชน ในตำบลนางหลง จำนวน ๗๐ คนมีความรู้เรื่อง ยาเสพติด โรคเอดส์ และการตั้งครรภ์ก่อนวัยอันควร	เด็ก เยาวชน มีองค์ความรู้เรื่องยาเสพติด โรคเอดส์และการตั้งครรภ์ก่อนวัยอันควร	สำนักปลัด

รายละเอียดโครงการพัฒนา
แผนพัฒนาท้องถิ่น (พ.ศ.๒๕๖๖-๒๕๗๐)

แบบ ผ.๐๒

องค์การบริหารส่วนตำบลนางหลง อำเภอชะอวด จังหวัดนครศรีธรรมราช

ก.ยุทธศาสตร์จังหวัดที่ พัฒนาคน ชุมชน และสังคมให้น่าอยู่ เข้มแข็ง มั่นคงตามปรัชญาเศรษฐกิจพอเพียง

ข. ยุทธศาสตร์การพัฒนาขององค์กรปกครองส่วนท้องถิ่นในเขตจังหวัดที่ ๓.การพัฒนาสังคมและคุณภาพชีวิต

ยุทธศาสตร์การพัฒนาองค์การบริหารส่วนตำบลนางหลง ยุทธศาสตร์ที่ ๓. การพัฒนาคนและสังคม

๓.๒ แผนงานการศึกษา

ที่	โครงการ	วัตถุประสงค์	เป้าหมาย (ผลผลิตของ โครงการ)	งบประมาณ					ตัวชี้วัด (KPI)	ผลลัพธ์ที่คาดว่าจะได้รับ	หน่วยงาน ที่ รับผิดชอบ
				๒๕๖๖ (บาท)	๒๕๖๗ (บาท)	๒๕๖๘ (บาท)	๒๕๖๙ (บาท)	๒๕๗๐ (บาท)			
๗๔	โครงการฝึกอบรม คุณธรรม จริยธรรม สำหรับเด็กและ เยาวชน	เพื่ออบรมให้ความรู้เรื่อง คุณธรรม จริยธรรม ความสำคัญของสถาน บันชาติ ศาสนาและ พระมหากษัตริย์ แก่เด็ก เยาวชน	เด็ก เยาวชนใน ตำบลนางหลง จำนวน ๗๐ คน	๒๐,๐๐๐	๒๐,๐๐๐	๒๐,๐๐๐	๒๐,๐๐๐	๒๐,๐๐๐	เด็ก เยาวชน ใน ตำบลนางหลง จำนวน ๗๐ คนมี ความรู้เรื่อง คุณธรรม จริยธรรม รักสถาบันชาติ ศาสนาและ พระมหากษัตริย์	เด็ก เยาวชนได้ นำหลักธรรมคำ สอนไปใช้ใน ชีวิตประจำวัน คิดดี มีคุณธรรม จริยธรรม รัก สถาบันชาติ ศาสนาและ พระมหากษัตริย์	สำนัก ปลัด

รายละเอียดโครงการพัฒนา
แผนพัฒนาท้องถิ่น (พ.ศ.๒๕๖๖-๒๕๗๐)

แบบ ผ.๐๒

องค์การบริหารส่วนตำบลนางหลง อำเภอลำปาง จังหวัดนครศรีธรรมราช

ก.ยุทธศาสตร์จังหวัดที่ ๔.พัฒนาคน ชุมชน และสังคมให้น่าอยู่ เข้มแข็ง มั่นคงตามปรัชญาเศรษฐกิจพอเพียง

ข. ยุทธศาสตร์การพัฒนาขององค์กรปกครองส่วนท้องถิ่นในเขตจังหวัดที่ ๓. การพัฒนาสังคมและคุณภาพชีวิต

ยุทธศาสตร์การพัฒนาองค์การบริหารส่วนตำบลนางหลง ยุทธศาสตร์ที่ ๓. การพัฒนาคนและสังคม

๓.๒ แผนงานการศึกษา

ที่	โครงการ	วัตถุประสงค์	เป้าหมาย (ผลผลิตของ โครงการ)	งบประมาณ					ตัวชี้วัด (KPI)	ผลลัพธ์ที่คาดว่าจะได้รับ	หน่วยงาน ที่ รับผิดชอบ
				๒๕๖๖ (บาท)	๒๕๖๗ (บาท)	๒๕๖๘ (บาท)	๒๕๖๙ (บาท)	๒๕๗๐ (บาท)			
๗๕	โครงการศูนย์พัฒนาเด็กเล็กปลอดโรค	เพื่อส่งเสริมความรู้เกี่ยวกับการเกิดโรค/การระงับโรคติดต่อในศูนย์พัฒนาเด็กเล็ก	จัดอบรมความรู้ให้กับครู นักเรียน ผู้ปกครอง ศูนย์พัฒนาเด็กเล็ก ทั้ง ๓ ศูนย์	๒๐,๐๐๐	๒๐,๐๐๐	๒๐,๐๐๐	๒๐,๐๐๐	๒๐,๐๐๐	ครู นักเรียน ผู้ปกครอง ศูนย์พัฒนาเด็กเล็ก ๓ แห่ง	ลดการเกิดโรคติดต่อในศูนย์พัฒนาเด็กเล็ก	สำนักปลัด

รายละเอียดโครงการพัฒนา
แผนพัฒนาท้องถิ่น (พ.ศ.๒๕๖๖-๒๕๗๐)

แบบ ผ.๑๒

องค์การบริหารส่วนตำบลนางหลง อำเภอชะอวด จังหวัดนครศรีธรรมราช

ก.ยุทธศาสตร์จังหวัดที่ ๔.พัฒนาคน ชุมชน และสังคมให้น่าอยู่ เข้มแข็ง มั่นคงตามปรัชญาเศรษฐกิจพอเพียง
ข. ยุทธศาสตร์การพัฒนาขององค์กรปกครองส่วนท้องถิ่นในเขตจังหวัดที่ ๓.การพัฒนาสังคมและคุณภาพชีวิต
ยุทธศาสตร์การพัฒนาองค์การบริหารส่วนตำบลนางหลง ยุทธศาสตร์ที่ ๓ การพัฒนาคนและสังคม

๓.๒ แผนงานการศึกษา

ที่	โครงการ	วัตถุประสงค์	เป้าหมาย (ผลผลิตของ โครงการ)	งบประมาณ					ตัวชี้วัด (KPI)	ผลลัพธ์ที่คาดว่าจะได้รับ	หน่วยงาน ที่ รับผิดชอบ
				๒๕๖๖ (บาท)	๒๕๖๗ (บาท)	๒๕๖๘ (บาท)	๒๕๖๙ (บาท)	๒๕๗๐ (บาท)			
๗๖	ค่าอาหารกลางวัน นักเรียนศูนย์พัฒนา เด็กเล็ก	เพื่อส่งเสริมให้เด็ก เล็กได้รับประทาน อาหารกลางวันที่ถูก สุขลักษณะ เจริญเติบโตตามวัย	จัดอาหาร กลางวัน สำหรับเด็กเล็ก ศูนย์พัฒนาเด็ก เล็กของ อบต. นางหลง ๓ แห่ง ตลอดปี การศึกษา	๑,๐๐๐,๐๐๐	๑,๐๐๐,๐๐๐	๑,๐๐๐,๐๐๐	๑,๐๐๐,๐๐๐	๑,๐๐๐,๐๐๐	นักเรียน ร้อยละ ๑๐๐ ได้รับประ ทาน อาหาร กลางวัน	นักเรียนทุกคน ได้รับประทาน อาหารกลางวัน และมีสุขภาพ ร่างกาย เจริญเติบโตไป ตามเกณฑ์	สำนักปลัด

รายละเอียดโครงการพัฒนา
แผนพัฒนาท้องถิ่น (พ.ศ.๒๕๖๖-๒๕๗๐)

แบบ ผ.๐๒

องค์การบริหารส่วนตำบลนางหลง อำเภอลำปาง จังหวัดนครศรีธรรมราช

ก.ยุทธศาสตร์จังหวัดที่ ๔.พัฒนาคน ชุมชน และสังคมให้น่าอยู่ เข้มแข็ง มั่นคงตามปรัชญาเศรษฐกิจพอเพียง

ข. ยุทธศาสตร์การพัฒนาขององค์กรปกครองส่วนท้องถิ่นในเขตจังหวัดที่ ๓.การพัฒนาสังคมและคุณภาพชีวิต

ยุทธศาสตร์การพัฒนาองค์การบริหารส่วนตำบลนางหลง ยุทธศาสตร์ที่ ๓ การพัฒนาคนและสังคม

๓.๒ แผนงานการศึกษา

ที่	โครงการ	วัตถุประสงค์	เป้าหมาย (ผลผลิตของ โครงการ)	งบประมาณ					ตัวชี้วัด (KPI)	ผลลัพธ์ที่ คาดว่าจะ ได้รับ	หน่วยงาน ที่ รับผิดชอบ
				๒๕๖๖ (บาท)	๒๕๖๗ (บาท)	๒๕๖๘ (บาท)	๒๕๖๙ (บาท)	๒๕๗๐ (บาท)			
๗๗	อุดหนุนโครงการ อาหารกลางวัน (ใช้ เล่มแก้ไข ๑/๖๖ หน้าที่ ๕ ลำดับที่ ๒)	เพื่อส่งเสริมให้เด็กเล็ก ได้รับประทานอาหาร กลางวันที่ถูกสุขลักษณะ เจริญเติบโตตามวัย	อุดหนุนอาหารกลางวัน สำหรับเด็กนักเรียน คน ละ ๒๑ บาท/วัน/คน จำนวน ๒๐๐ วัน โรงเรียน สังกัดอื่นในเขต อบต.นางหลง จำนวน ๕ โรงเรียน -ร.ร.บ้านนางหลง -ร.ร.บ้านพรวัว -ร.ร.วัดหนองจิก -ร.ร.วัดโคกทราย -ร.ร.วัดควนเกียะ	๒,๒๐๐,๐๐๐	๒,๒๐๐,๐๐๐	๒,๒๐๐,๐๐๐	๒,๒๐๐,๐๐๐	๒,๒๐๐,๐๐๐	นักเรียน ร.ร. สังกัดอื่น (สพฐ.) จำนวน ร้อยละ ๑๐๐ ได้รับประทาน อาหาร กลางวัน	นักเรียนมี สุขภาพดี เป็นไปตาม เกณฑ์ มาตรฐานของ กรมอนามัย	สำนักปลัด

รายละเอียดโครงการพัฒนา
แผนพัฒนาท้องถิ่น (พ.ศ.๒๕๖๖-๒๕๗๐)

แบบ ผ.๐๒

องค์การบริหารส่วนตำบลนางหลง อำเภอชะอวด จังหวัดนครศรีธรรมราช

- ก.ยุทธศาสตร์จังหวัดที่ ๔.พัฒนาคน ชุมชน และสังคมให้น่าอยู่ เข้มแข็ง มั่นคงตามปรัชญาเศรษฐกิจพอเพียง
ข. ยุทธศาสตร์การพัฒนาขององค์กรปกครองส่วนท้องถิ่นในเขตจังหวัดที่ ๓.การพัฒนาสังคมและคุณภาพชีวิต
ยุทธศาสตร์การพัฒนาองค์การบริหารส่วนตำบลนางหลง ยุทธศาสตร์ที่ ๓ การพัฒนาคนและสังคม

๓.๒ แผนงานการศึกษา

ที่	โครงการ	วัตถุประสงค์	เป้าหมาย (ผลผลิตของ โครงการ)	งบประมาณ					ตัวชี้วัด (KPI)	ผลลัพธ์ที่คาดว่าจะได้รับ	หน่วยงาน ที่ รับผิดชอบ
				๒๕๖๖ (บาท)	๒๕๖๗ (บาท)	๒๕๖๘ (บาท)	๒๕๖๙ (บาท)	๒๕๗๐ (บาท)			
๗๘	ค่าอาหารเสริม (นม)	เพื่อส่งเสริมให้เด็กเล็กได้รับประทานอาหารเสริม (นม) ที่มีประโยชน์ตามหลักโภชนาการ	จัดอาหารเสริม (นม) ให้แก่เด็กเล็ก ของ ศพด. จำนวน ๓ แห่งและเด็กอนุบาล-ป.๖ ของโรงเรียน สพฐ. จำนวน ๕ แห่ง ปีการศึกษาละ ๒๖๐ วัน (คนละ ๗.๓๗/บาท/วัน/คน)	๑,๔๐๐,๐๐๐	๑,๔๐๐,๐๐๐	๑,๔๐๐,๐๐๐	๑,๔๐๐,๐๐๐	๑,๔๐๐,๐๐๐	นักเรียนร้อยละ ๑๐๐ ได้ดื่มนม	นักเรียนทุกคนได้รับประทานอาหารเสริม (นม) มีสุขภาพร่างกายสมบูรณ์ เจริญเติบโต เป็นไปตามเกณฑ์	สำนักปลัด

รายละเอียดโครงการพัฒนา
แผนพัฒนาท้องถิ่น (พ.ศ.๒๕๖๖-๒๕๗๐)

แบบ ผ.๐๒

องค์การบริหารส่วนตำบลนางหลง อำเภอชะอวด จังหวัดนครศรีธรรมราช

ก.ยุทธศาสตร์จังหวัดที่ ๔.พัฒนาคน ชุมชน และสังคมให้น่าอยู่ เข้มแข็ง มั่นคงตามปรัชญาเศรษฐกิจพอเพียง
 ข. ยุทธศาสตร์การพัฒนาขององค์กรปกครองส่วนท้องถิ่นในเขตจังหวัดที่ ๓.การพัฒนาสังคมและคุณภาพชีวิต
 ยุทธศาสตร์การพัฒนาองค์การบริหารส่วนตำบลนางหลง ยุทธศาสตร์ที่ ๓. การพัฒนาคนและสังคม
 ๓.๒ แผนงานการศึกษา

ที่	โครงการ	วัตถุประสงค์	เป้าหมาย (ผลผลิตของ โครงการ)	งบประมาณ					ตัวชี้วัด (KPI)	ผลลัพธ์ที่คาดว่าจะได้รับ	หน่วยงาน ที่ รับผิดชอบ
				๒๕๖๖ (บาท)	๒๕๖๗ (บาท)	๒๕๖๘ (บาท)	๒๕๖๙ (บาท)	๒๕๗๐ (บาท)			
๗๙	โครงการสนับสนุน ค่าใช้จ่ายการบริหาร สถานศึกษา (ค่า จัดการเรียนการ สอน(รายหัว)) (ใช้ เล่มแก้ไข ๑/๖๖ หน้าที่ ๖ลำดับที่ ๓)	เพื่อให้นักเรียน ครู ได้มี สื่อการเรียนการสอน วัสดุการศึกษาและเครื่อง เล่นพัฒนาการเด็ก ปฐมวัย	ศูนย์พัฒนา เด็กเล็กใน สังกัด อบต. นางหลง จำนวน ๓ ศูนย์ ๑,๗๐๐ บ./ คน	๒๕๕,๐๐๐	๒๕๕,๐๐๐	๒๕๕,๐๐๐	๒๕๕,๐๐๐	๒๕๕,๐๐๐	นักเรียน/ครู มี สื่อการเรียน การสอนวัสดุ การศึกษาและ เครื่องเล่น พัฒนาการ ตลอดปี การศึกษา	นักเรียนมี พัฒนาการ ตามวัยที่ เหมาะสม	สำนักปลัด

รายละเอียดโครงการพัฒนา

แผนพัฒนาท้องถิ่น (พ.ศ.๒๕๖๖-๒๕๗๐)

องค์การบริหารส่วนตำบลนางหลง อำเภอลำปาง จังหวัดนครศรีธรรมราช

ก.ยุทธศาสตร์จังหวัดที่ ๔.พัฒนาคน ชุมชน และสังคมให้น่าอยู่ เข้มแข็ง มั่นคงตามปรัชญาเศรษฐกิจพอเพียง

ข. ยุทธศาสตร์การพัฒนาขององค์การปกครองส่วนท้องถิ่นในเขตจังหวัดที่ ๓.การพัฒนาสังคมและคุณภาพชีวิต

ยุทธศาสตร์การพัฒนาองค์การบริหารส่วนตำบลนางหลง ยุทธศาสตร์ที่ ๓ การพัฒนาคนและสังคม

๓.๒ แผนงานการศึกษา

ที่	โครงการ	วัตถุประสงค์	เป้าหมาย (ผลผลิตของ โครงการ)	งบประมาณ					ตัวชี้วัด (KPI)	ผลลัพธ์ที่คาดว่าจะได้รับ	หน่วยงาน ที่ รับผิดชอบ
				๒๕๖๖ (บาท)	๒๕๖๗ (บาท)	๒๕๖๘ (บาท)	๒๕๖๙ (บาท)	๒๕๗๐ (บาท)			
๘๐	โครงการสนับสนุน ค่าใช้จ่ายการบริหาร สถานศึกษา (ค่าใช้จ่ายในการจัด การศึกษา) (ใช้เล่ม แก้ไข ๑/๖๖ หน้า ที่ ๗ลำดับที่ ๔)	เพื่อให้นักเรียนมี หนังสือเรียน อุปกรณ์การเรียน เครื่องแบบนักเรียน ใช้ในการศึกษา	ศูนย์พัฒนาเด็กเล็กใน สังกัด อบต.นางหลง จำนวน ๓ แห่ง -ค่าหนังสือ ๒๐๐บ./ คน -ค่าอุปกรณ์การเรียน ๒๐๐บ./คน -ค่าเครื่องแบบ นักเรียน๓๐๐บ./คน -ค่ากิจกรรมพัฒนา ผู้เรียน๔๓๐บ./คน	๑๔๑,๒๕๐	๑๔๑,๒๕๐	๑๔๑,๒๕๐	๑๔๑,๒๕๐	๑๔๑,๒๕๐	นักเรียนอายุ ๓-๕ ปี มีหนังสือ เรียน อุปกรณ์การ เรียน เครื่องแบบ นักเรียน ใช้ทุกคน	นักเรียนมีความ พร้อมในการ เรียนรู้	สำนักปลัด

รายละเอียดโครงการพัฒนา

แผนพัฒนาท้องถิ่น (พ.ศ.๒๕๖๖-๒๕๗๐)

องค์การบริหารส่วนตำบลนางหลง อำเภอชะอวด จังหวัดนครศรีธรรมราช

ก.ยุทธศาสตร์จังหวัดที่ ๔.พัฒนาคน ชุมชน และสังคมให้น่าอยู่ เข้มแข็ง มั่นคงตามปรัชญาเศรษฐกิจพอเพียง

ข. ยุทธศาสตร์การพัฒนาขององค์กรปกครองส่วนท้องถิ่นในเขตจังหวัดที่ ๓.การพัฒนาสังคมและคุณภาพชีวิต

ยุทธศาสตร์การพัฒนาองค์การบริหารส่วนตำบลนางหลง ยุทธศาสตร์ที่ ๓ การพัฒนาคนและสังคม

๓.๒ แผนงานการศึกษา

ที่	โครงการ	วัตถุประสงค์	เป้าหมาย (ผลผลิตของ โครงการ)	งบประมาณ					ตัวชี้วัด (KPI)	ผลลัพธ์ที่คาดว่าจะได้รับ	หน่วยงาน ที่ รับผิดชอบ
				๒๕๖๖ (บาท)	๒๕๖๗ (บาท)	๒๕๖๘ (บาท)	๒๕๖๙ (บาท)	๒๕๗๐ (บาท)			
๘๑	โครงการจัดซื้อเก้าอี้พลาสติก เพื่อใช้งานในศูนย์พัฒนาเด็กเล็กองค์การบริหารส่วนตำบลนางหลง	เพื่อใช้ในการจัดกิจกรรมของ ศพด. อบต.นางหลง	จัดซื้อเก้าอี้พลาสติกจำนวน ๕๐ ตัว	๑๒,๕๐๐					นักเรียน ผู้ปกครองมี ความพึง พอใจไม่น้อย กว่าร้อยละ ๘๐	นักเรียน ผู้ปกครองได้รับ ความ สะดวกสบาย เมื่อมีการจัด กิจกรรม	สำนักปลัด

รายละเอียดโครงการพัฒนา
แผนพัฒนาท้องถิ่น (พ.ศ.๒๕๖๖-๒๕๗๐)

แบบ ผ.๐๒

องค์การบริหารส่วนตำบลนางหลง อำเภอชะอวด จังหวัดนครศรีธรรมราช

ก.ยุทธศาสตร์จังหวัดที่ ๔.พัฒนาคน ชุมชน และสังคมให้น่าอยู่ เข้มแข็ง มั่นคงตามปรัชญาเศรษฐกิจพอเพียง
ข. ยุทธศาสตร์การพัฒนาขององค์กรปกครองส่วนท้องถิ่นในเขตจังหวัดที่ ๓.การพัฒนาสังคมและคุณภาพชีวิต
ยุทธศาสตร์การพัฒนาองค์การบริหารส่วนตำบลนางหลง ยุทธศาสตร์ที่ ๓ การพัฒนาคนและสังคม

๓.๒ แผนงานการศึกษา

ที่	โครงการ	วัตถุประสงค์	เป้าหมาย (ผลผลิตของ โครงการ)	งบประมาณ					ตัวชี้วัด (KPI)	ผลลัพธ์ที่คาดว่าจะได้รับ	หน่วยงาน ที่ รับผิดชอบ
				๒๕๖๖ (บาท)	๒๕๖๗ (บาท)	๒๕๖๘ (บาท)	๒๕๖๙ (บาท)	๒๕๗๐ (บาท)			
๘๒	โครงการแข่งขัน ทักษะทางวิชาการ ของศูนย์พัฒนาเด็ก เล็ก	เพื่อส่งเสริมเพิ่ม ทักษะทางวิชาการ และเสริมสร้าง พัฒนาการทั้ง ๔ ด้าน	จัดกิจกรรมแข่งขัน ทักษะนักเรียนศูนย์ พัฒนาเด็กเล็กใน สังกัด อบต.นางหลง จำนวน ๓ ศูนย์	๒๐,๐๐๐	๒๐,๐๐๐	๒๐,๐๐๐	๒๐,๐๐๐	๒๐,๐๐๐	มีศูนย์พัฒนา เด็กเล็กเข้า ร่วมกิจกรรม ทั้ง ๓ ศูนย์	นักเรียนมีทักษะ กล้าแสดงออก มีพัฒนาการ ตามวัย	สำนักปลัด

รายละเอียดโครงการพัฒนา

แผนพัฒนาท้องถิ่น (พ.ศ.๒๕๖๖-๒๕๗๐)

องค์การบริหารส่วนตำบลนางหลง อำเภอลำปาง จังหวัดนครศรีธรรมราช

ก.ยุทธศาสตร์จังหวัดที่ ๔.พัฒนาคน ชุมชน และสังคมให้น่าอยู่ เข้มแข็ง มั่นคงตามปรัชญาเศรษฐกิจพอเพียง

ข. ยุทธศาสตร์การพัฒนาขององค์กรปกครองส่วนท้องถิ่นในเขตจังหวัดที่ ๓.การพัฒนาสังคมและคุณภาพชีวิต

ยุทธศาสตร์การพัฒนาองค์การบริหารส่วนตำบลนางหลง ยุทธศาสตร์ที่ ๓ การพัฒนาคนและสังคม

๓.๔ แผนงานการศึกษา

ที่	โครงการ	วัตถุประสงค์	เป้าหมาย (ผลผลิตของ โครงการ)	งบประมาณ					ตัวชี้วัด (KPI)	ผลลัพธ์ที่คาดว่าจะได้รับ	หน่วยงาน ที่ รับผิดชอบ
				๒๕๖๖ (บาท)	๒๕๖๗ (บาท)	๒๕๖๘ (บาท)	๒๕๖๙ (บาท)	๒๕๗๐ (บาท)			
๘๓	โครงการปรับปรุง ภูมิทัศน์โดย ปูหญ้าเทียมพื้น สนามเด็กเล่น ศพด. อบต.นางหลง	ลดการบาดเจ็บของ นักเรียนสร้างความ ปลอดภัยในการเล่น	ปูหญ้าเทียม พื้นที่จำนวน ๑๔๖ ตาราง เมตร			๓๖,๕๐๐			เด็กนักเรียน ครู ผู้ปกครองมี ความพึง พอใจร้อยละ ๙๐	นักเรียนเกิด ความปลอดภัย ลดการบาดเจ็บ เมื่อเล่นเครื่อง เล่นสนาม	สำนักปลัด
รวม			งบประมาณ	๕,๑๓๘,๗๕๐	๕,๑๒๖,๒๕๐	๕,๑๖๒,๗๕๐	๕,๑๒๖,๒๕๐	๕,๑๒๖,๒๕๐			
			โครงการ	๑๑	๑๐	๑๑	๑๐	๑๐			

รายละเอียดโครงการพัฒนา
แผนพัฒนาท้องถิ่น (พ.ศ.๒๕๖๖ -๒๕๗๐)

แบบ ผ.๐๒

องค์การบริหารส่วนตำบลนางหลง อำเภอชะอวด จังหวัดนครศรีธรรมราช

ก.ยุทธศาสตร์จังหวัดที่ ๔. พัฒนาคมน ชุมชน และสังคมให้น่าอยู่ เข้มแข็ง มั่นคงตามปรัชญาเศรษฐกิจพอเพียง
ข.ยุทธศาสตร์การพัฒนาขององค์การปกครองส่วนท้องถิ่นในเขตจังหวัดที่ ๓. การพัฒนาสังคมและคุณภาพชีวิต
ยุทธศาสตร์การพัฒนาองค์การบริหารส่วนตำบลนางหลง ยุทธศาสตร์ที่ ๓. ยุทธศาสตร์ การพัฒนาคนและสังคม

๓.๓ แผนงานสาธารณสุข

ที่	โครงการ	วัตถุประสงค์	เป้าหมาย (ผลผลิตของ โครงการ)	งบประมาณ					ตัวชี้วัด (KPI)	ผลลัพธ์ที่ คาดว่าจะ ได้รับ	หน่วยงาน ที่ รับผิดชอบ
				๒๕๖๖ (บาท)	๒๕๖๗ (บาท)	๒๕๖๘ (บาท)	๒๕๖๙ (บาท)	๒๕๗๐ (บาท)			
๘๔	โครงการ รณรงค์และ แก้ไขปัญหายาเสพติด TO be number one กิจกรรม“ค่าย เยาวชนยุคใหม่ ห่างไกลยาเสพติด”(โครงการ พระราชดำริด้าน สาธารณสุข)	- เพื่อเผยแพร่ ความรู้เกี่ยวกับ การป้องกันและ แก้ไขปัญหายา เสพติดในกลุ่มเด็ก และเยาวชน	จัดอบรมให้ความรู้ผ่าน กิจกรรมต่างๆ แก่เด็ก และเยาวชนในพื้นที่ ตำบลนางหลงไม่น้อย กว่า ๓๐ คน	๕๐,๐๐๐	๕๐,๐๐๐	๕๐,๐๐๐	๕๐,๐๐๐	๕๐,๐๐๐	จำนวน ผู้เข้าร่วม โครงการไม่ น้อยกว่าร้อยละ ๘๐ของ กลุ่มเป้าหมาย	- เด็กและ เยาวชนมี ความรู้ เกี่ยวกับการ ป้องกันและ แก้ไขปัญหา ยาเสพติดใน กลุ่มเด็กและ เยาวชน	สำนักปลัด

รายละเอียดโครงการพัฒนา
แผนพัฒนาท้องถิ่น (พ.ศ.๒๕๖๖ -๒๕๗๐)

แบบ ผ.๐๒

องค์การบริหารส่วนตำบลนางหลง อำเภอชะอวด จังหวัดนครศรีธรรมราช

ก.ยุทธศาสตร์จังหวัดที่ ๔ พัฒนาคน ชุมชน และสังคมให้น่าอยู่ เข้มแข็ง มั่นคงตามปรัชญาเศรษฐกิจพอเพียง

ข.ยุทธศาสตร์การพัฒนาขององค์การปกครองส่วนท้องถิ่นในเขตจังหวัด ๓.การพัฒนาสังคมและคุณภาพชีวิต

ยุทธศาสตร์การพัฒนาองค์การบริหารส่วนตำบลนางหลง ยุทธศาสตร์ที่ ๓. การพัฒนาคนและสังคม

๓.๓ แผนงานสาธารณสุข

ที่	โครงการ	วัตถุประสงค์	เป้าหมาย (ผลผลิตของ โครงการ)	งบประมาณ					ตัวชี้วัด (KPI)	ผลลัพธ์ที่ คาดว่าจะ ได้รับ	หน่วยงาน ที่ รับผิดชอบ
				๒๕๖๖ (บาท)	๒๕๖๗ (บาท)	๒๕๖๘ (บาท)	๒๕๖๙ (บาท)	๒๕๗๐ (บาท)			
๘๕	โครงการส่งเสริม โภชนาการและ สุขภาพอนามัยแม่ และเด็ก (โครงการ พระราชดำริด้าน สาธารณสุข)	- เพื่อให้หญิงตั้งครรภ์/ มารดาหลังคลอดมี สุขภาพสมบูรณ์แข็งแรง - เพื่อให้หญิงตั้งครรภ์/ มารดาหลังคลอดมี ความรู้เรื่องโภชนาการ และเลือกรับประทาน อาหารถูกต้อง	อบรมความรู้ให้แก่ หญิงตั้งครรภ์และ มารดาหลังคลอดไม่ น้อยกว่า ๓๐ คน	๕๐,๐๐๐	๕๐,๐๐๐	๕๐,๐๐๐	๕๐,๐๐๐	๕๐,๐๐๐	จำนวน ผู้เข้าร่วม โครงการไม่ น้อยกว่าร้อยละ ๘๐ของ กลุ่มเป้าหมาย	- หญิงตั้งครรภ์/ หญิงหลังคลอดมี ความรู้ความเข้าใจ ในเรื่องโภชนาการ ที่ถูกต้อง - หญิงตั้งครรภ์/ หญิงหลังคลอดมี สุขภาพแข็งแรงไม่ มีภาวะแทรกซ้อน	สำนักปลัด

รายละเอียดโครงการพัฒนา
แผนพัฒนาท้องถิ่น (พ.ศ.๒๕๖๖-๒๕๗๐)

แบบ ผ.๐๒

องค์การบริหารส่วนตำบลนางหลง อำเภอลำปาง จังหวัดนครศรีธรรมราช

ก.ยุทธศาสตร์จังหวัดที่ ๔ พัฒนาคน ชุมชน และสังคมให้น่าอยู่ เข้มแข็ง มั่นคงตามปรัชญาเศรษฐกิจพอเพียง

ข.ยุทธศาสตร์การพัฒนาขององค์การปกครองส่วนท้องถิ่นในเขตจังหวัด ๓.การพัฒนาสังคมและคุณภาพชีวิต

ยุทธศาสตร์การพัฒนาองค์การบริหารส่วนตำบลนางหลง ยุทธศาสตร์ที่ ๓. การพัฒนาคนและสังคม

๓.๓ แผนงานสาธารณสุข

ที่	โครงการ	วัตถุประสงค์	เป้าหมาย (ผลผลิตของ โครงการ)	งบประมาณ					ตัวชี้วัด (KPI)	ผลลัพธ์ที่ คาดว่าจะ ได้รับ	หน่วยงานที่ รับผิดชอบ
				๒๕๖๖ (บาท)	๒๕๖๗ (บาท)	๒๕๖๘ (บาท)	๒๕๖๙ (บาท)	๒๕๗๐ (บาท)			
๘๖	โครงการอบรมหมอหมู่บ้านในพระราชประสงค์(โครงการพระราชดำริด้านสาธารณสุข)	- เพื่ออบรมให้ความรู้ในการดูแลตนเองและคนใกล้ชิดที่ยามเจ็บป่วย - เพื่อให้ผู้เข้าร่วมฝึกอบรมรู้จักบริโภคอาหารที่ถูกหลักโภชนาการ	อบรมความรู้ให้แก่ผู้ที่สนใจในเขตพื้นที่ตำบลนางหลง จำนวน ไม่น้อย กว่า ๓๐ คน	๕๐,๐๐๐	๕๐,๐๐๐	๕๐,๐๐๐	๕๐,๐๐๐	๕๐,๐๐๐	จำนวนผู้เข้าร่วมโครงการไม่น้อยกว่าร้อยละ ๘๐ ของกลุ่มเป้าหมาย	- ผู้เข้ารับการฝึกอบรมมีความรู้เบื้องต้นในการดูแลตนเองและคนใกล้ชิดเมื่อเจ็บป่วย - ผู้เข้ารับการฝึกอบรมรู้จักบริโภคอาหารที่ถูกหลักโภชนาการ	สำนักปลัด

รายละเอียดโครงการพัฒนา
แผนพัฒนาท้องถิ่น (พ.ศ.๒๕๖๖ -๒๕๗๐)

แบบ ผ.๐๒

องค์การบริหารส่วนตำบลนางหลง อำเภอชะอวด จังหวัดนครศรีธรรมราช

ก.ยุทธศาสตร์จังหวัดที่ ๔ การพัฒนาคน ชุมชน และสังคมให้น่าอยู่ เข้มแข็ง ตามปรัชญาเศรษฐกิจพอเพียง
ข.ยุทธศาสตร์การพัฒนาขององค์การปกครองส่วนท้องถิ่นในเขตจังหวัด ๓.การพัฒนาสังคมและคุณภาพชีวิต
ยุทธศาสตร์การพัฒนาองค์การบริหารส่วนตำบลนางหลง ยุทธศาสตร์ที่ ๓. การพัฒนาคนและสังคม

๓.๓ แผนงานสาธารณสุข

ที่	โครงการ	วัตถุประสงค์	เป้าหมาย (ผลผลิตของ โครงการ)	งบประมาณ					ตัวชี้วัด (KPI)	ผลลัพธ์ที่คาดว่าจะได้รับ	หน่วยงานที่รับผิดชอบ
				๒๕๖๖ (บาท)	๒๕๖๗ (บาท)	๒๕๖๘ (บาท)	๒๕๖๙ (บาท)	๒๕๗๐ (บาท)			
๘๗	โครงการสำรวจข้อมูลจำนวนสัตว์และขึ้นทะเบียนสัตว์ตามโครงการสัตว์ปลอดโรคคนปลอดภัยจากโรคพิษสุนัขบ้า ตามพระปณิธาน ศาตราจารย์ดร.สมเด็จพระเจ้าน้องนางเธอเจ้าฟ้าจุฬาภรณวลัยลักษณ์อัครราชกุมารี กรมพระศรีสวางควัฒนวรชิตยราชนารี	เพื่อนำข้อมูลที่ได้จากการสำรวจไปใช้เป็นข้อมูลในการจัดซื้อวัคซีนป้องกันโรคพิษสุนัขบ้าให้แก่สุนัขและแมวในเขตองค์การบริหารส่วนตำบลนางหลงให้ครบทุกตัวหรือใกล้เคียงให้มากที่สุด	สุนัขและแมวในเขตองค์การตำบลนางหลง ที่มีเจ้าของและไม่มีเจ้าของจำนวน ๑,๓๐๐ ตัว ได้ขึ้นทะเบียน	๗,๘๐๐	๗,๘๐๐	๗,๘๐๐	๗,๘๐๐	๗,๘๐๐	สามารถดำเนินการขึ้นทะเบียนให้กับสุนัขและแมวได้ไม่น้อยกว่าร้อยละ ๗๐ ของเป้าหมาย	องค์การบริหารส่วนตำบลนางหลงมีข้อมูลจำนวนสุนัขและแมว เพื่อนำไปจัดซื้อวัคซีนป้องกันโรคพิษสุนัขบ้า	สำนักปลัด

รายละเอียดโครงการพัฒนา
แผนพัฒนาท้องถิ่น (พ.ศ.๒๕๖๖ -๒๕๗๐)

แบบ ผ.๐๒

องค์การบริหารส่วนตำบลนางหลง อำเภอชะอวด จังหวัดนครศรีธรรมราช

ก.ยุทธศาสตร์จังหวัดที่ ๔ การพัฒนาคน ชุมชน และสังคมให้น่าอยู่ เข้มแข็ง ตามปรัชญาเศรษฐกิจพอเพียง

ข.ยุทธศาสตร์การพัฒนาขององค์การปกครองส่วนท้องถิ่นในเขตจังหวัด ๓.การพัฒนาสังคมและคุณภาพชีวิต

ยุทธศาสตร์การพัฒนาองค์การบริหารส่วนตำบลนางหลง ยุทธศาสตร์ที่ ๓. การพัฒนาคนและสังคม

๓.๓ แผนงานสาธารณสุข

ที่	โครงการ	วัตถุประสงค์	เป้าหมาย (ผลผลิตของ โครงการ)	งบประมาณ					ตัวชี้วัด (KPI)	ผลลัพธ์ที่ คาดว่าจะ ได้รับ	หน่วยงานที่ รับผิดชอบ
				๒๕๖๖ (บาท)	๒๕๖๗ (บาท)	๒๕๖๘ (บาท)	๒๕๖๙ (บาท)	๒๕๗๐ (บาท)			
๘๘	โครงการสัตว์ปลอดโรคคน ปลอดภัยจากโรคพิษสุนัขบ้า ตามพระปณิธานศตรา จารย์ดร.สมเด็จพระเจ้าน้อง นางเธอเจ้าฟ้าจุฬาภรณวลัย ลักษณ์อัครราชกุมารี กรม พระศรีสวางควัฒนวรขัตติย ราชนารี (ใช้เล่ม เปลี่ยนแปลง ๑/๖๕ หน้าที่ ๕ลำดับที่ ๒)	เพื่อควบคุมและ ป้องกันการแพร่ ระบาดของโรคพิษสุนัข บ้าในเขตพื้นที่ตำบล นางหลง	ฉีดวัคซีนป้องกันโรคพิษสุนัข บ้าให้แก่สุนัขและแมว ใน พื้นที่ตำบล นางหลง จำนวน ๑,๓๐๐ ตัว หรือไม่น้อยกว่าร้อยละ ๘๐ ของจำนวนสุนัข-แมว ที่ได้รับ การขึ้นทะเบียน และ ดำเนินการผ่าตัดทำหมันให้กับ สุนัขและแมว จำนวนไม่น้อย กว่า ๔๐ ตัว	๕๐,๐๐๐	๕๐,๐๐๐	๕๐,๐๐๐	๕๐,๐๐๐	๕๐,๐๐๐	- สามารถฉีดวัคซีน ป้องกันโรคพิษสุนัข บ้าให้กับสุนัขและ แมวที่ขึ้นทะเบียนได้ ไม่น้อยกว่าร้อยละ ๘๐ - สามารถ ดำเนินการผ่าตัดทำ หมันให้กับสุนัขและ แมวได้ไม่น้อยกว่า ๔๐ ตัว	สามารถ ควบคุมและ ป้องกันการ แพร่ระบาด โรคพิษสุนัขบ้า ในเขตพื้นที่ ตำบลนางหลง ได้	สำนักปลัด
รวม			งบประมาณ	๒๐๗,๘๐๐	๒๐๗,๘๐๐	๒๐๗,๘๐๐	๒๐๗,๘๐๐	๒๐๗,๘๐๐			
			โครงการ	๕	๕	๕	๕	๕			

รายละเอียดโครงการพัฒนา
แผนพัฒนาท้องถิ่น (พ.ศ.๒๕๖๖ -๒๕๗๐)

แบบ ผ.๐๒

องค์การบริหารส่วนตำบลนางหลง อำเภอชะอวด จังหวัดนครศรีธรรมราช

ก.ยุทธศาสตร์จังหวัดที่ ๔ พัฒนาคน ชุมชน และสังคมให้น่าอยู่ เข้มแข็ง มั่นคงตามปรัชญาเศรษฐกิจพอเพียง
ข.ยุทธศาสตร์การพัฒนาขององค์การปกครองส่วนท้องถิ่นในเขตจังหวัดที่ ๓.การพัฒนาสังคมและคุณภาพชีวิต
ยุทธศาสตร์การพัฒนาองค์การบริหารส่วนตำบลนางหลง ยุทธศาสตร์ที่ ๓. การพัฒนาคนและสังคม
๓.๕ แผนงานสร้างความเข้มแข็งของชุมชน

ที่	โครงการ	วัตถุประสงค์	เป้าหมาย (ผลผลิตของ โครงการ)	งบประมาณ					ตัวชี้วัด (KPI)	ผลลัพธ์ที่ คาดว่าจะ ได้รับ	หน่วยงานที่ รับผิดชอบ
				๒๕๖๖ (บาท)	๒๕๖๗ (บาท)	๒๕๖๘ (บาท)	๒๕๖๙ (บาท)	๒๕๗๐ (บาท)			
๘๙	โครงการพัฒนา ส่งเสริมสตรี (ใช้เล่ม เปลี่ยนแปลง ๑/๖๗ ลำดับที่ ๒)	เพื่อส่งเสริม ศักยภาพในการ พัฒนาตนเองของ สตรีและเพิ่มวัด ความสามารถต่อ การพัฒนาความรู้ อย่างมี ประสิทธิภาพ	จัดอบรมเกี่ยวกับการ พัฒนาศักยภาพสตรี จำนวน ๓๐ คน	๓๐,๐๐๐	๓๐,๐๐๐	๓๐,๐๐๐	๓๐,๐๐๐	๓๐,๐๐๐	มีผู้เข้าร่วมไม่ น้อยกว่าร้อยละ ๘๐ ของ กลุ่มเป้าหมาย	สตรีได้รับการ ส่งเสริมให้ สามารถ แสดงออกซึ่ง ความสามารถ และศักยภาพ สร้างความ ภาคภูมิใจ ตนเองและ สังคม	สำนักปลัด

รายละเอียดโครงการพัฒนา
แผนพัฒนาท้องถิ่น (พ.ศ.๒๕๖๖ -๒๕๗๐)

แบบ ผ.๐๒

องค์การบริหารส่วนตำบลนางหลง อำเภอชะอวด จังหวัดนครศรีธรรมราช

ก.ยุทธศาสตร์จังหวัดที่ ๔ พัฒนาคน ชุมชน และสังคมให้น่าอยู่ เข้มแข็ง มั่นคงตามปรัชญาเศรษฐกิจพอเพียง

ข.ยุทธศาสตร์การพัฒนาขององค์การปกครองส่วนท้องถิ่นในเขตจังหวัดที่ ๓.การพัฒนาสังคมและคุณภาพชีวิต

ยุทธศาสตร์การพัฒนาองค์การบริหารส่วนตำบลนางหลง ยุทธศาสตร์ที่ ๓. การพัฒนาคนและสังคม

๓.๕ แผนงานสร้างความเข้มแข็งของชุมชน

ที่	โครงการ	วัตถุประสงค์	เป้าหมาย (ผลผลิตของ โครงการ)	งบประมาณ					ตัวชี้วัด (KPI)	ผลลัพธ์ที่คาดว่าจะได้รับ	หน่วยงานที่รับผิดชอบ
				๒๕๖๖ (บาท)	๒๕๖๗ (บาท)	๒๕๖๘ (บาท)	๒๕๖๙ (บาท)	๒๕๗๐ (บาท)			
๙๐	โครงการอบรมให้ความรู้ผู้ดูแลคนพิการและการเข้าถึงสิทธิคนพิการ	เพื่อประเมินศักยภาพในการดูแลคนพิการแบบองค์รวม (กายจิตสังคม)	อบรมให้ความรู้แก่ผู้ดูแลคนพิการในตำบลนางหลง จำนวน ๒๐๐ คน	๔๐,๐๐๐	๔๐,๐๐๐	๔๐,๐๐๐	๔๐,๐๐๐	๔๐,๐๐๐	ผู้เข้าร่วมอบรมมีความรู้เพิ่มขึ้นร้อยละ ๘๐	เกิดการเชื่อมโยงที่ปรึกษาในการดูแลคนพิการและญาติแบบระบบปฐมระบบทุติยภูมิระบบคฤหบดีที่ยั่งยืน	สำนักปลัด

รายละเอียดโครงการพัฒนา
แผนพัฒนาท้องถิ่น (พ.ศ.๒๕๖๖ -๒๕๗๐)

แบบ ผ.๐๒

องค์การบริหารส่วนตำบลนางหลง อำเภอชะอวด จังหวัดนครศรีธรรมราช

ก.ยุทธศาสตร์จังหวัดที่ ๔ พัฒนาคน ชุมชน และสังคมให้น่าอยู่ เข้มแข็ง มั่นคงตามปรัชญาเศรษฐกิจพอเพียง

ข.ยุทธศาสตร์การพัฒนาขององค์การปกครองส่วนท้องถิ่นในเขตจังหวัดที่ ๓.การพัฒนาสังคมและคุณภาพชีวิต

ยุทธศาสตร์การพัฒนาองค์การบริหารส่วนตำบลนางหลง ยุทธศาสตร์ที่ ๓. การพัฒนาคนและสังคม

๓.๕ แผนงานสร้างความเข้มแข็งของชุมชน

ที่	โครงการ	วัตถุประสงค์	เป้าหมาย (ผลผลิตของ โครงการ)	งบประมาณ					ตัวชี้วัด (KPI)	ผลลัพธ์ที่ คาดว่าจะ ได้รับ	หน่วยงานที่ รับผิดชอบ
				๒๕๖๖ (บาท)	๒๕๖๗ (บาท)	๒๕๖๘ (บาท)	๒๕๖๙ (บาท)	๒๕๗๐ (บาท)			
๙๑	โครงการจัดกิจกรรม วันสตรีสากล	เพื่อสนับสนุน เครือข่ายสตรี และเข้าร่วม กิจกรรมวันสตรี สากล	จัดอบรมเกี่ยวกับการ แสดงออกถึงสิทธิและ ความเท่าเทียมของสตรี และพาไปศึกษาดูงาน แก่สตรีจำนวน ๓๐ คน	๒๐,๐๐๐	๒๐,๐๐๐	๒๐,๐๐๐	๒๐,๐๐๐	๒๐,๐๐๐	ผู้เข้าร่วม กิจกรรมไม่ น้อยกว่าร้อยละ ๘๐ ของ เป้าหมาย	สตรีตำบล นางหลงมีการ พัฒนาและ ได้รับการยก ย่อง	สำนักปลัด
รวม			งบประมาณ	๙๐,๐๐๐	๙๐,๐๐๐	๙๐,๐๐๐	๙๐,๐๐๐	๙๐,๐๐๐			
			โครงการ	๓	๓	๓	๓	๓			

รายละเอียดโครงการพัฒนา
แผนพัฒนาท้องถิ่น (พ.ศ.๒๕๖๖-๒๕๗๐)

แบบ ผ.๐๒

องค์การบริหารส่วนตำบลนางหลง อำเภอลำดวน จังหวัดนครศรีธรรมราช

ก.ยุทธศาสตร์จังหวัดที่ ๖. การส่งเสริมศาสนา ศิลปะ และวัฒนธรรม

ข. ยุทธศาสตร์การพัฒนาขององค์การปกครองส่วนท้องถิ่นในเขตจังหวัดที่ ๓.การพัฒนาสังคมและคุณภาพชีวิต

ยุทธศาสตร์การพัฒนาองค์การบริหารส่วนตำบลนางหลง ยุทธศาสตร์ที่ ๓ การพัฒนาคนและสังคม

๓.๖ แผนงานการศาสนา วัฒนธรรม และนันทนาการ

ที่	โครงการ	วัตถุประสงค์	เป้าหมาย (ผลผลิตของ โครงการ)	งบประมาณ					ตัวชี้วัด (KPI)	ผลลัพธ์ที่คาดว่าจะได้รับ	หน่วยงาน ที่ รับผิดชอบ
				๒๕๖๖ (บาท)	๒๕๖๗ (บาท)	๒๕๖๘ (บาท)	๒๕๖๙ (บาท)	๒๕๗๐ (บาท)			
๙๒	โครงการสืบสาน ศิลปวัฒนธรรม การ ฝึกซ้อมโนราห์	เพื่อร่วมอนุรักษ์สืบสาน ศิลปวัฒนธรรมท้องถิ่น การรำโนราห์	ฝึกอบรมการรำ มโนราห์แก่เด็ก เยาวชน ประชาชน ตำบลนางหลง ๓๐ คน	๕๐,๐๐๐	๕๐,๐๐๐	๕๐,๐๐๐	๕๐,๐๐๐	๕๐,๐๐๐	ร้อยละ ๘๐ ของ ผู้เข้าร่วม กิจกรรมมีความ สามารถในการรำ มโนราห์	เด็ก เยาวชน ประชาชน ตำบลนางหลง มีความรู้เรื่อง การรำโนราห์ และร่วมอนุรักษ์ สืบสาน ศิลปวัฒนธรรม ท้องถิ่น	สำนักปลัด

รายละเอียดโครงการพัฒนา
แผนพัฒนาท้องถิ่น (พ.ศ.๒๕๖๖-๒๕๗๐)

แบบ ผ.๐๒

องค์การบริหารส่วนตำบลนางหลง อำเภอชะอวด จังหวัดนครศรีธรรมราช

- ก. ยุทธศาสตร์จังหวัดที่ ๔.พัฒนาคน ชุมชน และสังคมให้น่าอยู่ เข้มแข็ง มั่นคงตามปรัชญาเศรษฐกิจพอเพียง
- ข. ยุทธศาสตร์การพัฒนาขององค์กรปกครองส่วนท้องถิ่นในเขตจังหวัดที่ ๓.การพัฒนาสังคมและคุณภาพชีวิต
- ยุทธศาสตร์การพัฒนาองค์การบริหารส่วนตำบลนางหลง ยุทธศาสตร์ที่ ๓ การพัฒนาคนและสังคม

๓.๖ แผนงานการศาสนา วัฒนธรรม และนันทนาการ

ที่	โครงการ	วัตถุประสงค์	เป้าหมาย (ผลผลิตของ โครงการ)	งบประมาณ					ตัวชี้วัด (KPI)	ผลลัพธ์ที่คาดว่าจะได้รับ	หน่วยงาน ที่ รับผิดชอบ
				๒๕๖๖ (บาท)	๒๕๖๗ (บาท)	๒๕๖๘ (บาท)	๒๕๖๙ (บาท)	๒๕๗๐ (บาท)			
๙๓	โครงการแข่งขันกีฬาสามัคคีสัมพันธ์ระหว่างองค์กรปกครองส่วนท้องถิ่นประชาชน ในเขตอำเภอชะอวด	เพื่อส่งเสริมให้ผู้บริหารท้องถิ่น สมาชิกสภาท้องถิ่น พนักงานส่วนตำบล ลูกจ้าง พนักงานจ้าง และประชาชนเล่นกีฬาร่วมกันออกกำลังกายเพื่อรักษาสุขภาพ	อบต.นางหลง ส่งนักกีฬาเข้าร่วมการแข่งขันกีฬาสามัคคีสัมพันธ์ระหว่างองค์กรปกครองส่วนท้องถิ่นประชาชน ในเขตอำเภอ	๕๐,๐๐๐	๕๐,๐๐๐	๕๐,๐๐๐	๕๐,๐๐๐	๕๐,๐๐๐	อบต.นางหลง เข้าร่วมการแข่งขันกีฬาสามัคคีสัมพันธ์ระหว่างองค์กรปกครองส่วนท้องถิ่น ประชาชน ในเขตอำเภอ	ผู้บริหารท้องถิ่น สมาชิกสภาท้องถิ่น พนักงานส่วนตำบล ลูกจ้างพนักงานจ้าง และประชาชนได้เล่นกีฬาร่วมกันได้ออกกำลังกายมีสุขภาพที่ดี	สำนักปลัด

รายละเอียดโครงการพัฒนา
แผนพัฒนาท้องถิ่น (พ.ศ.๒๕๖๖-๒๕๗๐)

แบบ ผ.๐๒

องค์การบริหารส่วนตำบลนางหลง อำเภอชะอวด จังหวัดนครศรีธรรมราช

ก.ยุทธศาสตร์จังหวัดที่ ๔.พัฒนาคน ชุมชน และสังคมให้น่าอยู่ เข้มแข็ง มั่นคงตามปรัชญาเศรษฐกิจพอเพียง
ข. ยุทธศาสตร์การพัฒนาขององค์กรปกครองส่วนท้องถิ่นในเขตจังหวัดที่ ๓.การพัฒนาสังคมและคุณภาพชีวิต
ยุทธศาสตร์การพัฒนาองค์การบริหารส่วนตำบลนางหลง ยุทธศาสตร์ที่ ๓ การพัฒนาคนและสังคม

๓.๖ แผนงานการศาสนา วัฒนธรรม และนันทนาการ

ที่	โครงการ	วัตถุประสงค์	เป้าหมาย (ผลผลิตของ โครงการ)	งบประมาณ					ตัวชี้วัด (KPI)	ผลลัพธ์ที่คาดว่าจะได้รับ	หน่วยงาน ที่ รับผิดชอบ
				๒๕๖๖ (บาท)	๒๕๖๗ (บาท)	๒๕๖๘ (บาท)	๒๕๖๙ (บาท)	๒๕๗๐ (บาท)			
๙๔	โครงการฝึกอบรมเสริมทักษะการเล่นกีฬา	เพื่ออบรมให้ความรู้ความเข้าใจทักษะและกฎกติกาในการเล่นกีฬาที่ถูกต้องแก่เด็ก เยาวชน	ฝึกอบรมเด็ก เยาวชนใน ตำบลนางหลง จำนวน ๔๕ คน	๕๐,๐๐๐	๕๐,๐๐๐	๕๐,๐๐๐	๕๐,๐๐๐	๕๐,๐๐๐	เด็ก เยาวชน ใน ตำบลนางหลง จำนวน ๔๕ คนมี ทักษะในการเล่น กีฬาและรู้จัก กฎกติกาในการเล่น กีฬาที่ถูกต้อง	เด็ก เยาวชนมี ความรู้ความ เข้าใจมีทักษะ และรู้จักกติกา ในการเล่นกีฬา ที่ถูกต้องและ นำไปใช้ใน ชีวิตประจำวัน ได้	สำนักปลัด

รายละเอียดโครงการพัฒนา

แผนพัฒนาท้องถิ่น (พ.ศ.๒๕๖๖-๒๕๗๐)

องค์การบริหารส่วนตำบลนางหลง อำเภอชะอวด จังหวัดนครศรีธรรมราช

ก.ยุทธศาสตร์จังหวัดที่ ๔.พัฒนาคน ชุมชน และสังคมให้น่าอยู่ เข้มแข็ง มั่นคงตามปรัชญาเศรษฐกิจพอเพียง

ข. ยุทธศาสตร์การพัฒนาขององค์กรปกครองส่วนท้องถิ่นในเขตจังหวัดที่ ๓.การพัฒนาสังคมและคุณภาพชีวิต

ยุทธศาสตร์การพัฒนาองค์การบริหารส่วนตำบลนางหลง ยุทธศาสตร์ที่ ๓ การพัฒนาคนและสังคม

๓.๖ แผนงานการศาสนา วัฒนธรรม และนันทนาการ

ที่	โครงการ	วัตถุประสงค์	เป้าหมาย (ผลผลิตของ โครงการ)	งบประมาณ					ตัวชี้วัด (KPI)	ผลลัพธ์ที่คาดว่าจะได้รับ	หน่วยงาน ที่ รับผิดชอบ
				๒๕๖๖ (บาท)	๒๕๖๗ (บาท)	๒๕๖๘ (บาท)	๒๕๖๙ (บาท)	๒๕๗๐ (บาท)			
๙๕	โครงการจัดซื้อวัสดุอุปกรณ์กีฬาสำหรับประชาชนตำบลนางหลง หมู่ที่ ๑-๗	เพื่อให้ประชาชนได้มีวัสดุอุปกรณ์กีฬาในการออกกำลังกาย	จัดซื้อวัสดุอุปกรณ์กีฬาให้กับประชาชนเพื่อให้ออกกำลังกาย ณ สนามกีฬาหมู่ที่ ๑-๗	๗๐,๐๐๐	๗๐,๐๐๐	๗๐,๐๐๐	๗๐,๐๐๐	๗๐,๐๐๐	มีอุปกรณ์กีฬาทุกหมู่บ้าน	ประชาชนมีวัสดุอุปกรณ์กีฬาเพื่อใช้ออกกำลังกาย	สำนักปลัด

รายละเอียดโครงการพัฒนา

แผนพัฒนาท้องถิ่น (พ.ศ.๒๕๖๖-๒๕๗๐)

องค์การบริหารส่วนตำบลนางหลง อำเภอชะอวด จังหวัดนครศรีธรรมราช

ก.ยุทธศาสตร์จังหวัดที่ ๔.พัฒนาคน ชุมชน และสังคมให้น่าอยู่ เข้มแข็ง มั่นคงตามปรัชญาเศรษฐกิจพอเพียง

ข. ยุทธศาสตร์การพัฒนาขององค์กรปกครองส่วนท้องถิ่นในเขตจังหวัดที่ ๓.การพัฒนาสังคมและคุณภาพชีวิต

ยุทธศาสตร์การพัฒนาองค์การบริหารส่วนตำบลนางหลง ยุทธศาสตร์ที่ ๓ การพัฒนาคนและสังคม

๓.๖ แผนงานการศาสนา วัฒนธรรม และนันทนาการ

ที่	โครงการ	วัตถุประสงค์	เป้าหมาย (ผลผลิตของ โครงการ)	งบประมาณ					ตัวชี้วัด (KPI)	ผลลัพธ์ที่คาดว่าจะได้รับ	หน่วยงาน ที่ รับผิดชอบ
				๒๕๖๖ (บาท)	๒๕๖๗ (บาท)	๒๕๖๘ (บาท)	๒๕๖๙ (บาท)	๒๕๗๐ (บาท)			
๙๖	โครงการแข่งขันกีฬา กรีฑา ยูวชน ประชาชน ตำบลนางหลง	เพื่อส่งเสริมให้เด็กเยาวชน ประชาชน ใช้เวลาว่างให้เกิดประโยชน์ มีสุขภาพแข็งแรง	จัดการแข่งขันกีฬากรีฑา ยูวชน ประชาชน ตำบลนางหลง	๑๑๐,๐๐๐	๑๑๐,๐๐๐	๑๑๐,๐๐๐	๑๑๐,๐๐๐	๑๑๐,๐๐๐	เด็ก เยาวชน เข้าร่วมกิจกรรมไม่น้อยกว่า ๒๐๐ คน	เด็ก เยาวชน ประชาชนหันมาออกกำลังกาย มีสุขภาพที่แข็งแรง ใช้เวลาให้เกิดประโยชน์	สำนักปลัด

รายละเอียดโครงการพัฒนา

แผนพัฒนาท้องถิ่น (พ.ศ.๒๕๖๖-๒๕๗๐)

องค์การบริหารส่วนตำบลนางหลง อำเภอลำลูกกา จังหวัดนครราชสีมา

ก. ยุทธศาสตร์จังหวัดที่ ๔. พัฒนาคน ชุมชน และสังคมให้น่าอยู่ เข้มแข็ง มั่นคงตามปรัชญาเศรษฐกิจพอเพียง

ข. ยุทธศาสตร์การพัฒนาขององค์การปกครองส่วนท้องถิ่นในเขตจังหวัดที่ ๓. การพัฒนาสังคมและคุณภาพชีวิต

ยุทธศาสตร์การพัฒนาองค์การบริหารส่วนตำบลนางหลง ยุทธศาสตร์ที่ ๓ การพัฒนาคนและสังคม

๓.๖ แผนงานการศาสนา วัฒนธรรม และนันทนาการ

ที่	โครงการ	วัตถุประสงค์	เป้าหมาย (ผลผลิตของ โครงการ)	งบประมาณ					ตัวชี้วัด (KPI)	ผลลัพธ์ที่คาดว่าจะได้รับ	หน่วยงาน ที่ รับผิดชอบ
				๒๕๖๖ (บาท)	๒๕๖๗ (บาท)	๒๕๖๘ (บาท)	๒๕๖๙ (บาท)	๒๕๗๐ (บาท)			
๙๗	โครงการแข่งขัน กีฬาต้านยาเสพติด (ใช้เล่มเปลี่ยนแปลง ๑/๖๗ ลำดับที่ ๓)	เพื่อส่งเสริมให้เด็ก เยาวชนหันมาเล่นกีฬา ห่างไกลยาเสพติด	จัดการแข่งขัน กีฬาต้านยาเสพติด	๑๒๐,๐๐๐	๑๒๐,๐๐๐	๑๒๐,๐๐๐	๑๒๐,๐๐๐	๑๒๐,๐๐๐	มีผู้เข้าร่วม กิจกรรมไม่ น้อยกว่า ๒๐๐ คน	เด็ก เยาวชนหัน มาเล่นกีฬา ห่างไกลยาเสพติด มีความสุข แข็งแรง	สำนักปลัด

รายละเอียดโครงการพัฒนา

แผนพัฒนาท้องถิ่น (พ.ศ.๒๕๖๖-๒๕๗๐)

องค์การบริหารส่วนตำบลนางหลง อำเภอลำดวน จังหวัดนครศรีธรรมราช

ก.ยุทธศาสตร์จังหวัดที่ ๔.พัฒนาคน ชุมชน และสังคมให้น่าอยู่ เข้มแข็ง มั่นคงตามปรัชญาเศรษฐกิจพอเพียง

ข. ยุทธศาสตร์การพัฒนาขององค์การปกครองส่วนท้องถิ่นในเขตจังหวัดที่ ๓.การพัฒนาสังคมและคุณภาพชีวิต

ยุทธศาสตร์การพัฒนาองค์การบริหารส่วนตำบลนางหลง ยุทธศาสตร์ที่ ๓ การพัฒนาคนและสังคม

๓.๖ แผนงานการศาสนา วัฒนธรรม และนันทนาการ

ที่	โครงการ	วัตถุประสงค์	เป้าหมาย (ผลผลิตของ โครงการ)	งบประมาณ					ตัวชี้วัด (KPI)	ผลลัพธ์ที่คาดว่าจะได้รับ	หน่วยงาน ที่ รับผิดชอบ
				๒๕๖๖ (บาท)	๒๕๖๗ (บาท)	๒๕๖๘ (บาท)	๒๕๖๙ (บาท)	๒๕๗๐ (บาท)			
๙๘	อุดหนุนสมาคมกีฬา อำเภอลำดวน ตาม โครงการแข่งขัน กีฬา-กรีฑา เยาวชน และประชาชน อำเภอลำ ดวน	เพื่ออุดหนุนสมาคมกีฬา อำเภอลำดวนตาม โครงการแข่งขันกีฬา- กรีฑา เยาวชนและ ประชาชนอำเภอลำดวน	อุดหนุนสมาคม กีฬาอำเภอลำ ดวน	๑๕,๐๐๐	๑๕,๐๐๐	๑๕,๐๐๐	๑๕,๐๐๐	๑๕,๐๐๐	อบต.นางหลง สามารถ จ่ายเงิน อุดหนุนให้ สมาคมกีฬา อำเภอลำดวน ได้ภายใน กำหนด	สมาคมกีฬา อำเภอลำดวน สามารถจัด แข่งขันกีฬา- กรีฑาเยาวชน และประชาชน อำเภอลำดวน ได้และมี เยาวชน ประชาชนได้เข้า ร่วมกิจกรรม	สำนักปลัด

รายละเอียดโครงการพัฒนา

แผนพัฒนาท้องถิ่น (พ.ศ.๒๕๖๖-๒๕๗๐)

องค์การบริหารส่วนตำบลนางหลง อำเภอชะอวด จังหวัดนครศรีธรรมราช

ก.ยุทธศาสตร์จังหวัดที่ ๔.พัฒนาคน ชุมชน และสังคมให้น่าอยู่ เข้มแข็ง มั่นคงตามปรัชญาเศรษฐกิจพอเพียง

ข. ยุทธศาสตร์การพัฒนาขององค์การปกครองส่วนท้องถิ่นในเขตจังหวัดที่ ๓.การพัฒนาสังคมและคุณภาพชีวิต

ยุทธศาสตร์การพัฒนาองค์การบริหารส่วนตำบลนางหลง ยุทธศาสตร์ที่ ๓ การพัฒนาคนและสังคม

๓.๖ แผนงานการศาสนา วัฒนธรรม และนันทนาการ

ที่	โครงการ	วัตถุประสงค์	เป้าหมาย (ผลผลิตของ โครงการ)	งบประมาณ					ตัวชี้วัด (KPI)	ผลลัพธ์ที่คาดว่าจะได้รับ	หน่วยงาน ที่ รับผิดชอบ
				๒๕๖๖ (บาท)	๒๕๖๗ (บาท)	๒๕๖๘ (บาท)	๒๕๖๙ (บาท)	๒๕๗๐ (บาท)			
๙๙	โครงการสืบสาน วัฒนธรรมประเพณี ศาสนา ต่าง ๆ	เพื่อสืบทอดกิจกรรมทาง ศาสนา และประเพณี ต่าง ๆ	จัดกิจกรรมใน วันสำคัญทาง ศาสนาและ ประเพณีต่าง ๆ เช่นประเพณีชัก พระ (ออก พรรษา) สารท เดือนสิบ วันลอยกระทง	๕๐,๐๐๐	๕๐,๐๐๐	๕๐,๐๐๐	๕๐,๐๐๐	๕๐,๐๐๐	ได้จัดกิจกรรม ไม่น้อยกว่า ๓ กิจกรรม	ประชาชนได้มี ส่วนร่วมและ อ้างไว้ ซึ่งพิธี ทางศาสนาและ ประเพณี วัฒนธรรมอันดี งาม สืบไป	สำนักปลัด

รายละเอียดโครงการพัฒนา

แผนพัฒนาท้องถิ่น (พ.ศ.๒๕๖๖-๒๕๗๐)

องค์การบริหารส่วนตำบลนางหลง อำเภอชะอวด จังหวัดนครศรีธรรมราช

ก. ยุทธศาสตร์จังหวัดที่ ๔.พัฒนาคน ชุมชน และสังคมให้น่าอยู่ เข้มแข็ง มั่นคงตามปรัชญาเศรษฐกิจพอเพียง

ข. ยุทธศาสตร์การพัฒนาขององค์การปกครองส่วนท้องถิ่นในเขตจังหวัดที่ ๓.การพัฒนาสังคมและคุณภาพชีวิต

ยุทธศาสตร์การพัฒนาองค์การบริหารส่วนตำบลนางหลง ยุทธศาสตร์ที่ ๓ การพัฒนาคนและสังคม

๓.๖ แผนงานการศาสนา วัฒนธรรม และนันทนาการ

ที่	โครงการ	วัตถุประสงค์	เป้าหมาย (ผลผลิตของ โครงการ)	งบประมาณ					ตัวชี้วัด (KPI)	ผลลัพธ์ที่คาดว่าจะได้รับ	หน่วยงาน ที่ รับผิดชอบ
				๒๕๖๖ (บาท)	๒๕๖๗ (บาท)	๒๕๖๘ (บาท)	๒๕๖๙ (บาท)	๒๕๗๐ (บาท)			
๑๐๐	จัดงานประเพณี มาฆบูชาแห่ผ้าขึ้น ธาตุ	เพื่ออนุรักษ์ประเพณี มาฆบูชาแห่ผ้าขึ้นธาตุ ของชาวจังหวัด นครศรีธรรมราชไว้สืบไป	ร่วมประเพณี มาฆบูชาแห่ผ้า ขึ้นธาตุของ จังหวัด นครศรีธรรมราช	๑๕,๐๐๐	๑๕,๐๐๐	๑๕,๐๐๐	๑๕,๐๐๐	๑๕,๐๐๐	มีผู้เข้าร่วม กิจกรรมไม่ น้อยกว่า ๒๕ คน	ได้สืบทอด ประเพณี วัฒนธรรมอันดี งามไปสู่อนุชน รุ่นหลังสืบต่อไป	สำนักปลัด

รายละเอียดโครงการพัฒนา

แผนพัฒนาท้องถิ่น (พ.ศ.๒๕๖๖-๒๕๗๐)

องค์การบริหารส่วนตำบลนางหลง อำเภอชะอวด จังหวัดนครศรีธรรมราช

ก. ยุทธศาสตร์จังหวัดที่ ๔. พัฒนาคน ชุมชน และสังคมให้น่าอยู่ เข้มแข็ง มั่นคงตามปรัชญาเศรษฐกิจพอเพียง

ข. ยุทธศาสตร์การพัฒนาขององค์การปกครองส่วนท้องถิ่นในเขตจังหวัดที่ ๓. การพัฒนาสังคมและคุณภาพชีวิต

ยุทธศาสตร์การพัฒนาองค์การบริหารส่วนตำบลนางหลง ยุทธศาสตร์ที่ ๓ การพัฒนาคนและสังคม

๓.๖ แผนงานการศาสนา วัฒนธรรม และนันทนาการ

ที่	โครงการ	วัตถุประสงค์	เป้าหมาย (ผลผลิตของ โครงการ)	งบประมาณ					ตัวชี้วัด (KPI)	ผลลัพธ์ที่คาดว่าจะได้รับ	หน่วยงาน ที่ รับผิดชอบ
				๒๕๖๖ (บาท)	๒๕๖๗ (บาท)	๒๕๖๘ (บาท)	๒๕๖๙ (บาท)	๒๕๗๐ (บาท)			
๑๐๑	โครงการจัดงาน วันกตัญญูผู้สูงอายุ	เพื่อให้บุตรหลานแสดงความกตัญญูต่อผู้มี พระคุณ	จัดกิจกรรมตาม โครงการวัน กตัญญูแก่ ผู้สูงอายุในพื้นที่ ตำบลนางหลง โดยมีผู้ร่วมงาน ในพื้นที่และ ใกล้เคียงจำนวน ไม่น้อยกว่า ๓๐๐ คน	๑๐๐,๐๐๐	๑๐๐,๐๐๐	๑๐๐,๐๐๐	๑๐๐,๐๐๐	๑๐๐,๐๐๐	มีผู้เข้าร่วม กิจกรรมไม่ น้อยกว่า ๓๐๐ คน	บุตรหลานได้ แสดงออกถึง ความกตัญญู ต่อผู้มีพระคุณ	สำนักปลัด

รายละเอียดโครงการพัฒนา

แผนพัฒนาท้องถิ่น (พ.ศ.๒๕๖๖-๒๕๗๐)

องค์การบริหารส่วนตำบลนางหลง อำเภอชะอวด จังหวัดนครศรีธรรมราช

ก.ยุทธศาสตร์จังหวัดที่ ๔.พัฒนาคน ชุมชน และสังคมให้น่าอยู่ เข้มแข็ง มั่นคงตามปรัชญาเศรษฐกิจพอเพียง

ข. ยุทธศาสตร์การพัฒนาขององค์กรปกครองส่วนท้องถิ่นในเขตจังหวัดที่ ๓.การพัฒนาสังคมและคุณภาพชีวิต

ยุทธศาสตร์การพัฒนาองค์การบริหารส่วนตำบลนางหลง ยุทธศาสตร์ที่ ๓ การพัฒนาคนและสังคม

๓.๖ แผนงานการศาสนา วัฒนธรรม และนันทนาการ

ที่	โครงการ	วัตถุประสงค์	เป้าหมาย (ผลผลิตของ โครงการ)	งบประมาณ					ตัวชี้วัด (KPI)	ผลลัพธ์ที่คาดว่าจะได้รับ	หน่วยงาน ที่ รับผิดชอบ
				๒๕๖๖ (บาท)	๒๕๖๗ (บาท)	๒๕๖๘ (บาท)	๒๕๖๙ (บาท)	๒๕๗๐ (บาท)			
๑๐๒	อุดหนุนโครงการส่งเสริมสนับสนุนประเพณีท้องถิ่นประจำปีของจังหวัดนครศรีธรรมราช (งานเดือนสิบ)	เพื่ออุดหนุนโครงการส่งเสริมสนับสนุนประเพณีท้องถิ่นประจำปีของจังหวัดนครศรีธรรมราช (งานเดือนสิบ)	อุดหนุนอำเภอชะอวดเพื่อเข้าร่วมขบวนแห่ในงานประเพณีเทศกาลเดือนสิบของจังหวัดนครศรีธรรมราช	๔,๐๐๐	๔,๐๐๐	๔,๐๐๐	๔,๐๐๐	๔,๐๐๐	อบต.นางหลงสามารถจ่ายเงินอุดหนุนให้อำเภอชะอวดได้ภายในกำหนด	ได้ร่วมรักษาไว้ซึ่งขนบธรรมเนียมประเพณีอันดีงามของจังหวัดนครศรีธรรมราช	สำนักปลัด
รวม			งบประมาณ	๖๓๔,๐๐๐	๖๓๔,๐๐๐	๖๓๔,๐๐๐	๖๓๔,๐๐๐	๖๓๔,๐๐๐			
			โครงการ	๑๑	๑๑	๑๑	๑๑	๑๑			

รายละเอียดโครงการพัฒนา

แผนพัฒนาท้องถิ่น (พ.ศ.๒๕๖๖-๒๕๗๐)

องค์การบริหารส่วนตำบลนางหลง อำเภอชะอวด จังหวัดนครศรีธรรมราช

ก.ยุทธศาสตร์จังหวัดที่ ๔.พัฒนาคน ชุมชน และสังคมให้น่าอยู่ เข้มแข็ง มั่นคงตามปรัชญาเศรษฐกิจพอเพียง

ข. ยุทธศาสตร์การพัฒนาขององค์การปกครองส่วนท้องถิ่นในเขตจังหวัดที่ ๓.การพัฒนาสังคมและคุณภาพชีวิต

ยุทธศาสตร์การพัฒนาองค์การบริหารส่วนตำบลนางหลง ยุทธศาสตร์ที่ ๓ การพัฒนาคนและสังคม

๓.๗ แผนงานอุตสาหกรรมและการโยธา

ที่	โครงการ	วัตถุประสงค์	เป้าหมาย (ผลผลิตของ โครงการ)	งบประมาณ					ตัวชี้วัด (KPI)	ผลลัพธ์ที่คาดว่าจะได้รับ	หน่วยงาน ที่ รับผิดชอบ
				๒๕๖๖ (บาท)	๒๕๖๗ (บาท)	๒๕๖๘ (บาท)	๒๕๖๙ (บาท)	๒๕๗๐ (บาท)			
๑๐๓	โครงการถมดินปรับพื้นที่หลังอาคาร ศพด.อบต.นางหลง	เพื่อปรับพื้นที่ไว้ใช้ในกิจกรรมส่งเสริมการเรียนรู้สำหรับนักเรียน	ถมดินปรับพื้นที่หลังอาคาร ศพด.อบต.นางหลง จำนวน ๓๕๐ ลบ.ม.		๙๑,๐๐๐	๙๑,๐๐๐			ครู ผู้ปกครอง มีความพึงพอใจร้อยละ ๘๐	นักเรียนมีพื้นที่ในการจัดกิจกรรมการเรียนรู้นอกห้องเรียนเพิ่มขึ้น	สำนักปลัด

รายละเอียดโครงการพัฒนา

แผนพัฒนาท้องถิ่น (พ.ศ.๒๕๖๖-๒๕๗๐)

องค์การบริหารส่วนตำบลนางหลง อำเภอลำดวน จังหวัดนครศรีธรรมราช

ก.ยุทธศาสตร์จังหวัดที่ ๔.พัฒนาคน ชุมชน และสังคมให้น่าอยู่ เข้มแข็ง มั่นคงตามปรัชญาเศรษฐกิจพอเพียง

ข. ยุทธศาสตร์การพัฒนาขององค์การปกครองส่วนท้องถิ่นในเขตจังหวัดที่ ๓.การพัฒนาสังคมและคุณภาพชีวิต

ยุทธศาสตร์การพัฒนาองค์การบริหารส่วนตำบลนางหลง ยุทธศาสตร์ที่ ๓ การพัฒนาคนและสังคม

๓.๗ แผนงานอุตสาหกรรมและการโยธา

ที่	โครงการ	วัตถุประสงค์	เป้าหมาย (ผลผลิตของ โครงการ)	งบประมาณ					ตัวชี้วัด (KPI)	ผลลัพธ์ที่ คาดว่าจะ ได้รับ	หน่วยงาน ที่ รับผิดชอบ
				๒๕๖๖ (บาท)	๒๕๖๗ (บาท)	๒๕๖๘ (บาท)	๒๕๖๙ (บาท)	๒๕๗๐ (บาท)			
๑๐๔	โครงการก่อสร้าง ปรับพื้นสนามด้วย คอนกรีตเสริมเหล็ก บริเวณเสาธง ศพด. หนองจิกโคกทราย	เพื่อปรับสถานที่ให้มี ความสะอาด สะอาด ปลอดภัยในการจัด กิจกรรมการเรียนการ สอน	ก่อสร้างปรับพื้น สนามด้วย คอนกรีตเสริม เหล็กขนาด ความกว้าง ๑๐ เมตร ยาว ๑๕ เมตร หนา ๑๐ เซนติเมตร	๖๕,๐๐๐					มีสนามหน้า เสาธงคอนกรีต ขนาดกว้าง ๑๐ เมตร ยาว ๑๕ เมตร หนา ๑๐ เซนติเมตร จำนวน ๑ จุด	นักเรียนมี สถานที่ที่ สะอาด สะอาด ปลอดภัยใน การจัด กิจกรรมการ เรียนการ สอน	สำนักปลัด

รายละเอียดโครงการพัฒนา

แผนพัฒนาท้องถิ่น (พ.ศ.๒๕๖๖-๒๕๗๐)

องค์การบริหารส่วนตำบลนางหลง อำเภอชะอวด จังหวัดนครศรีธรรมราช

ก.ยุทธศาสตร์จังหวัดที่ ๔.พัฒนาคน ชุมชน และสังคมให้น่าอยู่ เข้มแข็ง มั่นคงตามปรัชญาเศรษฐกิจพอเพียง

ข. ยุทธศาสตร์การพัฒนาขององค์กรปกครองส่วนท้องถิ่นในเขตจังหวัดที่ ๓.การพัฒนาสังคมและคุณภาพชีวิต

ยุทธศาสตร์การพัฒนาองค์การบริหารส่วนตำบลนางหลง ยุทธศาสตร์ที่ ๓ การพัฒนาคนและสังคม

๓.๗ แผนงานอุตสาหกรรมและการโยธา

ที่	โครงการ	วัตถุประสงค์	เป้าหมาย (ผลผลิตของ โครงการ)	งบประมาณ					ตัวชี้วัด (KPI)	ผลลัพธ์ที่ คาดว่าจะ ได้รับ	หน่วยงาน ที่ รับผิดชอบ
				๒๕๖๖ (บาท)	๒๕๖๗ (บาท)	๒๕๖๘ (บาท)	๒๕๖๙ (บาท)	๒๕๗๐ (บาท)			
๑๐๕	โครงการปรับปรุง ทัศนียภาพหมู่บ้านและ เทคอนกรีตทางเดิน ศพด.หนองจิกโคก ทราย	เพื่อปรับสถานที่ให้มี ความสะอาด สะอาด ปลอดภัยในการจัด กิจกรรมการเรียนการ สอน	ปรับปรุงทัศนียภาพ หมู่บ้าน ๑ จุด และเทคอนกรีต ทางเดินจำนวน ๒ จุด	๘๓,๐๐๐					นักเรียน ผู้ปกครอง ครูมี ความพึงพอใจ ร้อยละ ๘๐	นักเรียนมี สถานที่ที่ สะอาด ปลอดภัยใน การจัด กิจกรรมการ เรียนการ สอน	สำนักปลัด

รายละเอียดโครงการพัฒนา

แผนพัฒนาท้องถิ่น (พ.ศ.๒๕๖๖-๒๕๗๐)

องค์การบริหารส่วนตำบลนางหลง อำเภอชะอวด จังหวัดนครศรีธรรมราช

ก.ยุทธศาสตร์จังหวัดที่ ๔.พัฒนาคน ชุมชน และสังคมให้น่าอยู่ เข้มแข็ง มั่นคงตามปรัชญาเศรษฐกิจพอเพียง

ข. ยุทธศาสตร์การพัฒนาขององค์กรปกครองส่วนท้องถิ่นในเขตจังหวัดที่ ๓.การพัฒนาสังคมและคุณภาพชีวิต

ยุทธศาสตร์การพัฒนาองค์การบริหารส่วนตำบลนางหลง ยุทธศาสตร์ที่ ๓ การพัฒนาคนและสังคม

๓.๗ แผนงานอุตสาหกรรมและการโยธา

ที่	โครงการ	วัตถุประสงค์	เป้าหมาย (ผลผลิตของ โครงการ)	งบประมาณ					ตัวชี้วัด (KPI)	ผลลัพธ์ที่คาดว่าจะได้รับ	หน่วยงาน ที่ รับผิดชอบ
				๒๕๖๖ (บาท)	๒๕๖๗ (บาท)	๒๕๖๘ (บาท)	๒๕๖๙ (บาท)	๒๕๗๐ (บาท)			
๑๐๖	โครงการทำรั้วหน้า อาคารเรียนศูนย์ พัฒนาเด็กเล็กหนอง จิกโคกทรง	เพื่อจัดสภาพแวดล้อมให้ สะอาด น่าอยู่ น่าเรียน เกิดความปลอดภัย สำหรับเด็ก	สร้างรั้วหน้า อาคารศูนย์ พัฒนาเด็กเล็ก หนองจิกโคก ทรง ๑ จุด		๗๕,๐๐๐				ศพด.หนองจิก โคกทรงมีรั้ว หน้าอาคาร ศูนย์พัฒนาเด็ก เล็กหนองจิก โคก ทรง จำนวน ๑ จุด	มีรั้วหน้า อาคาร นักเรียนเกิด ความ ปลอดภัย	สำนักปลัด

รายละเอียดโครงการพัฒนา

แผนพัฒนาท้องถิ่น (พ.ศ.๒๕๖๖-๒๕๗๐)

องค์การบริหารส่วนตำบลนางหลง อำเภอลำปาง จังหวัดนครศรีธรรมราช

ก.ยุทธศาสตร์จังหวัดที่ ๔.พัฒนาคน ชุมชน และสังคมให้น่าอยู่ เข้มแข็ง มั่นคงตามปรัชญาเศรษฐกิจพอเพียง

ข. ยุทธศาสตร์การพัฒนาขององค์การปกครองส่วนท้องถิ่นในเขตจังหวัดที่ ๓.การพัฒนาสังคมและคุณภาพชีวิต

ยุทธศาสตร์การพัฒนาองค์การบริหารส่วนตำบลนางหลง ยุทธศาสตร์ที่ ๓ การพัฒนาคนและสังคม

๓.๗ แผนงานอุตสาหกรรมและการโยธา

ที่	โครงการ	วัตถุประสงค์	เป้าหมาย (ผลผลิตของ โครงการ)	งบประมาณ					ตัวชี้วัด (KPI)	ผลลัพธ์ที่คาดว่าจะได้รับ	หน่วยงาน ที่ รับผิดชอบ
				๒๕๖๖ (บาท)	๒๕๖๗ (บาท)	๒๕๖๘ (บาท)	๒๕๖๙ (บาท)	๒๕๗๐ (บาท)			
๑๐๗	โครงการก่อสร้าง หลังคาทางเดินศูนย์ พัฒนาเด็กเล็กหนอง จิกโคกทรง	เพื่อป้องกันแดด ป้องกัน ฝนให้กับนักเรียน	สร้างหลังคา ทางเดิน จำนวน ๑ หลัง			๓๔๓,๐๐๐			นักเรียน ผู้ปกครอง ครูมีความพึง พอใจร้อยละ ๙๐	สามารถ ป้องกัน แสงแดด ฝน ในขณะที่ นักเรียนเดิน เข้ามาในศูนย์ พัฒนาเด็กเล็ก	สำนักปลัด

รายละเอียดโครงการพัฒนา

แผนพัฒนาท้องถิ่น (พ.ศ.๒๕๖๖-๒๕๗๐)

องค์การบริหารส่วนตำบลนางหลง อำเภอชะอวด จังหวัดนครศรีธรรมราช

ก.ยุทธศาสตร์จังหวัดที่ ๔.พัฒนาคน ชุมชน และสังคมให้น่าอยู่ เข้มแข็ง มั่นคงตามปรัชญาเศรษฐกิจพอเพียง

ข. ยุทธศาสตร์การพัฒนาขององค์การปกครองส่วนท้องถิ่นในเขตจังหวัดที่ ๓.การพัฒนาสังคมและคุณภาพชีวิต

ยุทธศาสตร์การพัฒนาองค์การบริหารส่วนตำบลนางหลง ยุทธศาสตร์ที่ ๓ การพัฒนาคนและสังคม

๓.๗ แผนงานอุตสาหกรรมและการโยธา

ที่	โครงการ	วัตถุประสงค์	เป้าหมาย (ผลผลิตของ โครงการ)	งบประมาณ					ตัวชี้วัด (KPI)	ผลลัพธ์ที่คาดว่าจะได้รับ	หน่วยงาน ที่ รับผิดชอบ
				๒๕๖๖ (บาท)	๒๕๖๗ (บาท)	๒๕๖๘ (บาท)	๒๕๖๙ (บาท)	๒๕๗๐ (บาท)			
๑๐๘	โครงการก่อสร้าง หลังคาคลุมสระน้ำ ของศูนย์พัฒนาเด็ก เล็กองค์การบริหาร ส่วนตำบลนางหลง	เพื่อป้องกันแสงแดด ฝน ในขณะที่นักเรียนทำ กิจกรรมการเรียน เล่น น้ำในสระ	ก่อสร้างหลังคา คลุมสระน้ำ จำนวน ๑ จุด	๒๐๐,๐๐๐					ศพด.อบต. นางหลง ก่อสร้าง หลังคาคลุม สระน้ำ ๑ จุด	สามารถป้องกัน แสงแดด ฝน ในขณะที่ นักเรียนทำ กิจกรรมการ เรียน เล่นน้ำใน สระ	สำนักปลัด

รายละเอียดโครงการพัฒนา

แผนพัฒนาท้องถิ่น (พ.ศ.๒๕๖๖-๒๕๗๐)

องค์การบริหารส่วนตำบลนางหลง อำเภอชะอวด จังหวัดนครศรีธรรมราช

ก.ยุทธศาสตร์จังหวัดที่ ๔.พัฒนาคน ชุมชน และสังคมให้น่าอยู่ เข้มแข็ง มั่นคงตามปรัชญาเศรษฐกิจพอเพียง

ข. ยุทธศาสตร์การพัฒนาขององค์การปกครองส่วนท้องถิ่นในเขตจังหวัดที่ ๓.การพัฒนาสังคมและคุณภาพชีวิต

ยุทธศาสตร์การพัฒนาองค์การบริหารส่วนตำบลนางหลง ยุทธศาสตร์ที่ ๓ การพัฒนาคนและสังคม

๓.๗ แผนงานอุตสาหกรรมและการโยธา

ที่	โครงการ	วัตถุประสงค์	เป้าหมาย (ผลผลิตของ โครงการ)	งบประมาณ					ตัวชี้วัด (KPI)	ผลลัพธ์ที่คาดว่าจะได้รับ	หน่วยงาน ที่ รับผิดชอบ
				๒๕๖๖ (บาท)	๒๕๖๗ (บาท)	๒๕๖๘ (บาท)	๒๕๖๙ (บาท)	๒๕๗๐ (บาท)			
๑๐๙	โครงการก่อสร้าง หลังคาคลุมสระน้ำ ของศูนย์พัฒนาเด็ก เล็กหนองจิก โคกทราง	เพื่อป้องกันแสงแดด ฝน ในขณะที่นักเรียนทำ กิจกรรมการเรียน เล่น น้ำในสระ	ก่อสร้างหลังคา คลุมสระน้ำ จำนวน ๑ จุด	๒๐๐,๐๐๐					ศพด.หนอง จิก โคกทราง ก่อสร้าง หลังคาคลุม สระน้ำ ๑ จุด	สามารถป้องกัน แสงแดด ฝน ในขณะที่ นักเรียนทำ กิจกรรมการ เรียน เล่นน้ำใน สระ	สำนักปลัด

รายละเอียดโครงการพัฒนา

แผนพัฒนาท้องถิ่น (พ.ศ.๒๕๖๖-๒๕๗๐)

องค์การบริหารส่วนตำบลนางหลง อำเภอชะอวด จังหวัดนครศรีธรรมราช

ก.ยุทธศาสตร์จังหวัดที่ ๔.พัฒนาคน ชุมชน และสังคมให้น่าอยู่ เข้มแข็ง มั่นคงตามปรัชญาเศรษฐกิจพอเพียง

ข. ยุทธศาสตร์การพัฒนาขององค์กรปกครองส่วนท้องถิ่นในเขตจังหวัดที่ ๓.การพัฒนาสังคมและคุณภาพชีวิต

ยุทธศาสตร์การพัฒนาองค์การบริหารส่วนตำบลนางหลง ยุทธศาสตร์ที่ ๓ การพัฒนาคนและสังคม

๓.๗ แผนงานอุตสาหกรรมและการโยธา

ที่	โครงการ	วัตถุประสงค์	เป้าหมาย (ผลผลิตของ โครงการ)	งบประมาณ					ตัวชี้วัด (KPI)	ผลลัพธ์ที่คาดว่าจะได้รับ	หน่วยงาน ที่ รับผิดชอบ
				๒๕๖๖ (บาท)	๒๕๖๗ (บาท)	๒๕๖๘ (บาท)	๒๕๖๙ (บาท)	๒๕๗๐ (บาท)			
๑๑๐	โครงการติดตั้งรางน้ำฝนด้านหน้าอาคารศูนย์พัฒนาเด็กเล็กองค์การบริหารส่วนตำบลนางหลง	เพื่อป้องกันคราบน้ำฝนที่ชะล้างฝุ่นและสิ่งสกปรกจากหลังคาไหลลงสู่พื้นดิน ทำให้เกิดคราบสกปรก ก่อให้เกิดอันตรายได้	ติดตั้งรางน้ำฝนด้านหน้าอาคารศูนย์พัฒนาเด็กเล็กองค์การบริหารส่วนตำบลนางหลง จำนวน ๑ ชุด		๓๑,๕๐๐				เด็กนักเรียน ครู ผู้ปกครองมีความพึงพอใจ ร้อยละ ๙๐	ศูนย์พัฒนาเด็กเล็ก มีเครื่องเล่นที่สามารถยืดระยะเวลาการใช้งานได้นานมากยิ่งขึ้น	สำนักปลัด

รายละเอียดโครงการพัฒนา

แผนพัฒนาท้องถิ่น (พ.ศ.๒๕๖๖-๒๕๗๐)

องค์การบริหารส่วนตำบลนางหลง อำเภอลำปาง จังหวัดนครศรีธรรมราช

ก.ยุทธศาสตร์จังหวัดที่ ๔.พัฒนาคน ชุมชน และสังคมให้น่าอยู่ เข้มแข็ง มั่นคงตามปรัชญาเศรษฐกิจพอเพียง

ข. ยุทธศาสตร์การพัฒนาขององค์กรปกครองส่วนท้องถิ่นในเขตจังหวัดที่ ๓.การพัฒนาสังคมและคุณภาพชีวิต

ยุทธศาสตร์การพัฒนาองค์การบริหารส่วนตำบลนางหลง ยุทธศาสตร์ที่ ๓ การพัฒนาคนและสังคม

๓.๗ แผนงานอุตสาหกรรมและการโยธา

ที่	โครงการ	วัตถุประสงค์	เป้าหมาย (ผลผลิตของ โครงการ)	งบประมาณ					ตัวชี้วัด (KPI)	ผลลัพธ์ที่คาดว่าจะได้รับ	หน่วยงาน ที่ รับผิดชอบ
				๒๕๖๖ (บาท)	๒๕๖๗ (บาท)	๒๕๖๘ (บาท)	๒๕๖๙ (บาท)	๒๕๗๐ (บาท)			
๑๑๑	โครงการปรับปรุง บันไดขึ้นอาคารชั้น ๒ ด้วยคอนกรีต อาคารศูนย์พัฒนา เด็กเล็กองค์การ บริหารส่วนตำบล นางหลง	เพื่อให้บันไดมีความ มั่นคง ปลอดภัย มีสภาพ ที่ใช้งานได้ไม่ก่อให้เกิด อันตรายต่อ นักเรียน ครู ผู้ปกครอง	ปรับปรุงบันได ขึ้นอาคารชั้น ๒ ด้วยคอนกรีต อาคาร ศพด. อบต.นางหลง	๓๐,๐๐๐					เด็กนักเรียน ครู ผู้ปกครองมี ความพึงพอใจ ร้อยละ ๙๐	บันไดมีความ มั่นคง ปลอดภัย มีสภาพที่พร้อม ใช้งานไม่เกิด อันตรายต่อ นักเรียน ครู ผู้ปกครอง	สำนักปลัด

รายละเอียดโครงการพัฒนา

แผนพัฒนาท้องถิ่น (พ.ศ.๒๕๖๖-๒๕๗๐)

องค์การบริหารส่วนตำบลนางหลง อำเภอชะอวด จังหวัดนครศรีธรรมราช

ก.ยุทธศาสตร์จังหวัดที่ ๔.พัฒนาคน ชุมชน และสังคมให้น่าอยู่ เข้มแข็ง มั่นคงตามปรัชญาเศรษฐกิจพอเพียง

ข. ยุทธศาสตร์การพัฒนาขององค์กรปกครองส่วนท้องถิ่นในเขตจังหวัดที่ ๓.การพัฒนาสังคมและคุณภาพชีวิต

ยุทธศาสตร์การพัฒนาองค์การบริหารส่วนตำบลนางหลง ยุทธศาสตร์ที่ ๓ การพัฒนาคนและสังคม

๓.๗ แผนงานอุตสาหกรรมและการโยธา

ที่	โครงการ	วัตถุประสงค์	เป้าหมาย (ผลผลิตของ โครงการ)	งบประมาณ					ตัวชี้วัด (KPI)	ผลลัพธ์ที่คาดว่าจะได้รับ	หน่วยงาน ที่ รับผิดชอบ
				๒๕๖๖ (บาท)	๒๕๖๗ (บาท)	๒๕๖๘ (บาท)	๒๕๖๙ (บาท)	๒๕๗๐ (บาท)			
๑๑๒	โครงการปรับปรุง หลังคาอาคาร เรียน ศพด.บ้านควน เถี่ยะ	เพื่อให้มีหลังคาที่มั่นคง แข็งแรงและปลอดภัยต่อ นักเรียน	ปรับปรุงหลังคา อาคารเรียน ศพด.บ้านควน เถี่ยะ พื้นที่ไม่ น้อยกว่า๑๑๙ ตร.ม.		๔๓๑,๐๐๐				เด็กนักเรียน ครู ผู้ปกครองมี ความพึงพอใจ ร้อยละ ๘๐	หลังคาอาคาร เรียนมีความ มั่นคง ปลอดภัย มีสภาพที่พร้อม ใช้งานไม่เกิด อันตรายต่อ นักเรียน ครู ผู้ปกครอง	สำนักปลัด

รายละเอียดโครงการพัฒนา

แผนพัฒนาท้องถิ่น (พ.ศ.๒๕๖๖-๒๕๗๐)

องค์การบริหารส่วนตำบลนางหลง อำเภอลำปาง จังหวัดนครศรีธรรมราช

ก.ยุทธศาสตร์จังหวัดที่ ๔.พัฒนาคน ชุมชน และสังคมให้น่าอยู่ เข้มแข็ง มั่นคงตามปรัชญาเศรษฐกิจพอเพียง

ข. ยุทธศาสตร์การพัฒนาขององค์การปกครองส่วนท้องถิ่นในเขตจังหวัดที่ ๓.การพัฒนาสังคมและคุณภาพชีวิต

ยุทธศาสตร์การพัฒนาองค์การบริหารส่วนตำบลนางหลง ยุทธศาสตร์ที่ ๓ การพัฒนาคนและสังคม

๓.๗ แผนงานอุตสาหกรรมและการโยธา

ที่	โครงการ	วัตถุประสงค์	เป้าหมาย (ผลผลิตของ โครงการ)	งบประมาณ					ตัวชี้วัด (KPI)	ผลลัพธ์ที่คาดว่าจะได้รับ	หน่วยงาน ที่ รับผิดชอบ
				๒๕๖๖ (บาท)	๒๕๖๗ (บาท)	๒๕๖๘ (บาท)	๒๕๖๙ (บาท)	๒๕๗๐ (บาท)			
๑๑๓	โครงการก่อสร้าง หลังคาคลุมสนาม เด็กเล่นศูนย์พัฒนา เด็กเล็กบ้านควน เกียะ	เพื่อให้เด็กได้ส่งเสริม พัฒนาการได้ทุกฤดูกาล และปลอดภัย เครื่องเล่น ในสนามมีความคงทน ถาวร ยืดอายุการใช้งาน ได้	ก่อสร้างหลังคา สนามเด็กเล่น ศพด.บ้านควน เกียะ ขนาด กว้าง ยาวไม่ น้อย ๗*๑๕ เมตร จำนวน ๑ จุด	๓๕๙,๐๐๐					เด็กนักเรียน ครู ผู้ปกครองมี ความพึงพอใจ ร้อยละ ๙๐	ศูนย์พัฒนาเด็ก เล็ก มีเครื่อง เล่นที่สามารถ ยืดระยะเวลา การใช้งานได้ นานมากยิ่งขึ้น	สำนักปลัด

รายละเอียดโครงการพัฒนา

แผนพัฒนาท้องถิ่น (พ.ศ.๒๕๖๖-๒๕๗๐)

องค์การบริหารส่วนตำบลนางหลง อำเภอชะอวด จังหวัดนครศรีธรรมราช

ก.ยุทธศาสตร์จังหวัดที่ ๔.พัฒนาคน ชุมชน และสังคมให้น่าอยู่ เข้มแข็ง มั่นคงตามปรัชญาเศรษฐกิจพอเพียง

ข. ยุทธศาสตร์การพัฒนาขององค์กรปกครองส่วนท้องถิ่นในเขตจังหวัดที่ ๓.การพัฒนาสังคมและคุณภาพชีวิต

ยุทธศาสตร์การพัฒนาองค์การบริหารส่วนตำบลนางหลง ยุทธศาสตร์ที่ ๓ การพัฒนาคนและสังคม

๓.๗ แผนงานอุตสาหกรรมและการโยธา

ที่	โครงการ	วัตถุประสงค์	เป้าหมาย (ผลผลิตของ โครงการ)	งบประมาณ					ตัวชี้วัด (KPI)	ผลลัพธ์ที่คาดว่าจะได้รับ	หน่วยงาน ที่ รับผิดชอบ
				๒๕๖๖ (บาท)	๒๕๖๗ (บาท)	๒๕๖๘ (บาท)	๒๕๖๙ (บาท)	๒๕๗๐ (บาท)			
๑๑๔	โครงการเทลานคอนกรีต เอนกประสงค์	เพื่อต้องการปรับพื้นที่ข้างศาลาหนองขอจากดินลูกรังให้เป็นลานคอนกรีตเสริมเหล็กเอนกประสงค์เพื่อใช้ในกิจกรรมต่างๆ ของประชาชน เช่น ใช้เป็นสถานที่ซื้อขายผลผลิตทางการเกษตร สถานที่	เทลานคอนกรีตเสริมเหล็กพื้นที่ไม่น้อยกว่า ๒๕๐ ตร.ม. หน้า ๐.๑๐ เมตร	๑๔๐,๐๐๐					พื้นที่บริเวณศาลาหนองขอได้รับการพัฒนาเป็นคอนกรีตเสริมเหล็ก ไม่น้อยกว่า ๒๕๐ ตร.ม.	ประชาชนมีพื้นที่สำหรับใช้ประโยชน์ในกิจกรรมต่างๆ เช่น ใช้เป็นสถานที่สำหรับซื้อขายผลผลิตทางการเกษตร, สถานที่ออก	กองช่าง
รวม			งบประมาณ	๒๘๘,๐๐๐	๙๕๕,๐๐๐	๘๙๖,๕๐๐					
			โครงการ	๓	๖	๔					

รายละเอียดโครงการพัฒนา
แผนพัฒนาท้องถิ่น(พ.ศ.๒๕๖๖ -๒๕๗๐)

แบบ ผ.๐๒

องค์การบริหารส่วนตำบลนางหลง อำเภอชะอวด จังหวัดนครศรีธรรมราช

ก.ยุทธศาสตร์จังหวัดที่ ๔ การพัฒนาคน ชุมชน และสังคมให้น่าอยู่ เข้มแข็ง ตามปรัชญาเศรษฐกิจพอเพียง

ข.ยุทธศาสตร์การพัฒนาขององค์การปกครองส่วนท้องถิ่นในเขตจังหวัดที่ ๓.การพัฒนาสังคมและคุณภาพชีวิต

ยุทธศาสตร์การพัฒนาองค์การบริหารส่วนตำบลนางหลง ยุทธศาสตร์ที่ ๓. การพัฒนาคนและสังคม

๓.๘ แผนงาน งบกลาง

ที่	โครงการ	วัตถุประสงค์	เป้าหมาย (ผลผลิตของ โครงการ)	งบประมาณ					ตัวชี้วัด (KPI)	ผลลัพธ์ที่ คาดว่าจะ ได้รับ	หน่วยงานที่ รับผิดชอบ
				๒๕๖๖ (บาท)	๒๕๖๗ (บาท)	๒๕๖๘ (บาท)	๒๕๖๙ (บาท)	๒๕๗๐ (บาท)			
๑๑๕	โครงการเบี้ยยังชีพ ผู้สูงอายุ	เพื่อให้ผู้สูงอายุมี คุณภาพชีวิตที่ดี ขึ้น	เพื่อจ่ายเป็นค่าใช้จ่าย สำหรับเบี้ยยังชีพ ผู้สูงอายุตามโครงการ สร้างหลักประกันด้าน รายได้แก่ผู้สูงอายุ	๑๓,๙๖๓,๓๐๐	๑๔,๗๕๙,๐๐๐	๑๕,๖๕๔,๐๐๐	๑๖,๓๕๑,๐๐๐	๑๗,๖๔๑,๐๐๐	ผู้สูงอายุร้อยละ๑๐๐ได้รับ เงินเบี้ยยังชีพ	ผู้สูงอายุมี คุณภาพชีวิต ที่ดีขึ้น	สำนักปลัด

รายละเอียดโครงการพัฒนา
แผนพัฒนาท้องถิ่น (พ.ศ.๒๕๖๖-๒๕๗๐)

แบบ ผ.๐๒

องค์การบริหารส่วนตำบลนางหลง อำเภอชะอวด จังหวัดนครศรีธรรมราช

ก.ยุทธศาสตร์จังหวัดที่ ๔ พัฒนาคมน ชุมชน และสังคมให้น่าอยู่ เข้มแข็ง ตามปรัชญาเศรษฐกิจพอเพียง

ข.ยุทธศาสตร์การพัฒนาขององค์การปกครองส่วนท้องถิ่นในเขตจังหวัดที่ ๓. การพัฒนาสังคมและคุณภาพชีวิต

ยุทธศาสตร์การพัฒนาองค์การบริหารส่วนตำบลนางหลง ยุทธศาสตร์ที่ ๓. การพัฒนาคมนและสังคม

๓.๘ แผนงาน งบกลาง

ที่	โครงการ	วัตถุประสงค์	เป้าหมาย (ผลผลิตของ โครงการ)	งบประมาณ					ตัวชี้วัด (KPI)	ผลลัพธ์ที่ คาดว่าจะ ได้รับ	หน่วยงาน ที่ รับผิดชอบ
				๒๕๖๖ (บาท)	๒๕๖๗ (บาท)	๒๕๖๘ (บาท)	๒๕๖๙ (บาท)	๒๕๗๐ (บาท)			
๑๑๖	โครงการเงิน สงเคราะห์เบี้ยยังชีพ ผู้ป่วยโรคเอดส์	เพื่อให้ผู้ป่วยโรค เอดส์มีคุณภาพ ชีวิตที่ดีขึ้น	เพื่อจ่ายเป็นค่าใช้จ่าย สำหรับเบี้ยยังชีพผู้ป่วย โรคเอดส์ตามโครงการ เงินสงเคราะห์เบี้ยยัง ชีพผู้ป่วยโรคเอดส์	๕๔,๐๐๐	๖๖,๐๐๐	๗๘,๐๐๐	๙๐,๐๐๐	๙๖,๐๐๐	ผู้ป่วยเอดส์ ร้อยละ๑๐๐ ได้รับเงินเบี้ย ยังชีพ	ผู้ป่วยเอดส์มี คุณภาพชีวิต ที่ดีขึ้น	สำนักปลัด

รายละเอียดโครงการพัฒนา
แผนพัฒนาท้องถิ่น (พ.ศ.๒๕๖๖ -๒๕๗๐)

แบบ ผ.๐๒

องค์การบริหารส่วนตำบลนางหลง อำเภอชะอวด จังหวัดนครศรีธรรมราช

ก.ยุทธศาสตร์จังหวัดที่ ๔ พัฒนาคน ชุมชน และสังคมให้น่าอยู่ เข้มแข็ง ตามปรัชญาเศรษฐกิจพอเพียง

ข.ยุทธศาสตร์การพัฒนาขององค์การปกครองส่วนท้องถิ่นในเขตจังหวัดที่ ๓.การพัฒนาสังคมและคุณภาพชีวิต

ยุทธศาสตร์การพัฒนาองค์การบริหารส่วนตำบลนางหลง ยุทธศาสตร์ที่ ๓. การพัฒนาคนและสังคม

๓.๘ แผนงาน งบกลาง

ที่	โครงการ	วัตถุประสงค์	เป้าหมาย (ผลผลิตของ โครงการ)	งบประมาณ					ตัวชี้วัด (KPI)	ผลลัพธ์ที่ คาดว่าจะ ได้รับ	หน่วยงาน ที่ รับผิดชอบ
				๒๕๖๖ (บาท)	๒๕๖๗ (บาท)	๒๕๖๘ (บาท)	๒๕๖๙ (บาท)	๒๕๗๐ (บาท)			
๑๑๗	โครงการเบี้ยยังชีพ ความพิการ	เพื่อให้คนพิการมี คุณภาพชีวิตที่ดี ขึ้น	เพื่อจ่ายเป็นค่าใช้จ่าย สำหรับสนับสนุน สวัสดิการทางสังคม ให้แก่ผู้พิการ	๓,๐๗๒,๐๐๐	๓,๖๔๘,๐๐๐	๔,๒๒๔,๐๐๐	๔,๘๐๐,๐๐๐	๕,๓๗๖,๐๐๐	ผู้พิการร้อยละ ๑๐๐ ได้รับเงิน เบี้ยยังชีพ	ผู้พิการมี คุณภาพชีวิต ที่ดีขึ้น	สำนักปลัด
รวม			งบประมาณ	๑๗,๐๘๙,๓๐๐	๑๘,๔๗๓,๐๐๐	๑๙,๙๕๖,๐๐๐	๒๑,๒๔๑,๐๐๐	๒๓,๑๑๓,๐๐๐			
			โครงการ	๓	๓	๓	๓	๓			

รายละเอียดโครงการพัฒนา
แผนพัฒนาท้องถิ่น (พ.ศ.๒๕๖๖ -๒๕๗๐)

แบบ ผ.๐๒

องค์การบริหารส่วนตำบลนางหลง อำเภอชะอวด จังหวัดนครศรีธรรมราช

ก.ยุทธศาสตร์จังหวัดที่ ๓. การบริหารจัดการทรัพยากรธรรมชาติและสิ่งแวดล้อมอย่างยั่งยืน

ข.ยุทธศาสตร์การพัฒนาขององค์กรปกครองส่วนท้องถิ่นในเขตจังหวัดที่ ๒ การบริหารจัดการทรัพยากรธรรมชาติ สิ่งแวดล้อมและพลังงาน

ยุทธศาสตร์การพัฒนาองค์การบริหารส่วนตำบลนางหลง ยุทธศาสตร์ที่ ๔. การพัฒนาด้านสิ่งแวดล้อม

๔.๑ แผนงานการเกษตร

ที่	โครงการ	วัตถุประสงค์	เป้าหมาย (ผลผลิตของ โครงการ)	งบประมาณ					ตัวชี้วัด (KPI)	ผลลัพธ์ที่ คาดว่าจะ ได้รับ	หน่วยงานที่ รับผิดชอบ
				๒๕๖๖ (บาท)	๒๕๖๗ (บาท)	๒๕๖๘ (บาท)	๒๕๖๙ (บาท)	๒๕๗๐ (บาท)			
๑๑๘	โครงการขุดลอก คลองใสปราง หมู่ที่ ๒	เพื่อระบายน้ำได้ รวดเร็ว ป้องกัน น้ำท่วมขัง	ขุดลอกวัชพืช ซากพืช โคลน ดิน กว้าง ๗.๐๐ ม. ระยะทาง ๑,๐๐๐ เมตร ลึกเฉลี่ย ๐.๘๐ เมตร	๒๑๒,๐๐๐					สามารถขุด ลอกคลองได้ ๑,๐๐๐ เมตร	สามารถ ระบายน้ำได้ รวดเร็ว ป้องกันน้ำ ท่วมขัง	กองช่าง

รายละเอียดโครงการพัฒนา
แผนพัฒนาท้องถิ่น (พ.ศ.๒๕๖๖ -๒๕๗๐)

แบบ ผ.๐๒

องค์การบริหารส่วนตำบลนางหลง อำเภอชะอวด จังหวัดนครศรีธรรมราช

ก.ยุทธศาสตร์จังหวัดที่ ๓. การบริหารจัดการทรัพยากรธรรมชาติและสิ่งแวดล้อมอย่างยั่งยืน

ข.ยุทธศาสตร์การพัฒนาขององค์กรปกครองส่วนท้องถิ่นในเขตจังหวัดที่ ๒ การบริหารจัดการทรัพยากรธรรมชาติ สิ่งแวดล้อมและพลังงาน

ยุทธศาสตร์การพัฒนาองค์การบริหารส่วนตำบลนางหลง ยุทธศาสตร์ที่ ๔. การพัฒนาด้านสิ่งแวดล้อม

๔.๑ แผนงานการเกษตร

ที่	โครงการ	วัตถุประสงค์	เป้าหมาย (ผลผลิตของ โครงการ)	งบประมาณ					ตัวชี้วัด (KPI)	ผลลัพธ์ที่ คาดว่าจะ ได้รับ	หน่วยงานที่ รับผิดชอบ
				๒๕๖๖ (บาท)	๒๕๖๗ (บาท)	๒๕๖๘ (บาท)	๒๕๖๙ (บาท)	๒๕๗๐ (บาท)			
๑๑๙	โครงการขุดลอกทาง ระบายน้ำ ถนน รถไฟ-คลองวังคูระ หมู่ที่ ๒	เพื่อระบายน้ำได้ รวดเร็ว ป้องกัน น้ำท่วมขัง	ขุดลอกวัชพืช ซากพืช โคลน ดิน กว้าง ๑.๐๐- ๗.๐๐ ม. ระยะทาง ๕๐๐ เมตร ลึกเฉลี่ย ๑.๐๐ เมตร	๑๙๐,๐๐๐					ทางน้ำขุด ลอกได้ไม่ น้อยกว่า ๑๕๐ เมตร	สามารถ ระบายน้ำได้ รวดเร็ว ป้องกันน้ำ ท่วมขัง	กองช่าง

รายละเอียดโครงการพัฒนา
แผนพัฒนาท้องถิ่น (พ.ศ.๒๕๖๖ -๒๕๗๐)

แบบ ผ.๐๒

องค์การบริหารส่วนตำบลนางหลง อำเภอชะอวด จังหวัดนครศรีธรรมราช

ก.ยุทธศาสตร์จังหวัดที่ ๓. การบริหารจัดการทรัพยากรธรรมชาติและสิ่งแวดล้อมอย่างยั่งยืน

ข.ยุทธศาสตร์การพัฒนาขององค์กรปกครองส่วนท้องถิ่นในเขตจังหวัดที่ ๒ การบริหารจัดการทรัพยากรธรรมชาติ สิ่งแวดล้อมและพลังงาน

ยุทธศาสตร์การพัฒนาองค์การบริหารส่วนตำบลนางหลง ยุทธศาสตร์ที่ ๔. การพัฒนาด้านสิ่งแวดล้อม

๔.๑ แผนงานการเกษตร

ที่	โครงการ	วัตถุประสงค์	เป้าหมาย (ผลผลิตของ โครงการ)	งบประมาณ					ตัวชี้วัด (KPI)	ผลลัพธ์ที่ คาดว่าจะ ได้รับ	หน่วยงานที่ รับผิดชอบ
				๒๕๖๖ (บาท)	๒๕๖๗ (บาท)	๒๕๖๘ (บาท)	๒๕๖๙ (บาท)	๒๕๗๐ (บาท)			
๑๒๐	โครงการขุดลอก หารพรุ หมู่ที่ ๗	เพื่อระบายน้ำได้ รวดเร็ว ป้องกัน น้ำท่วมขัง	ขุดลอกวัชพืช ซากพืช โคลน ดิน กว้าง ๗.๐๐ ม. ระยะทาง ๕๐๐ เมตร ลึกเฉลี่ย ๐.๘๐ เมตร	๖๐๘,๐๐๐					สามารถขุด ลอกได้ ระยะทาง ๕๐๐ เมตร	สามารถ ระบายน้ำได้ รวดเร็ว ป้องกันน้ำ ท่วมขัง	กองช่าง

รายละเอียดโครงการพัฒนา
แผนพัฒนาท้องถิ่น (พ.ศ.๒๕๖๖ -๒๕๗๐)

แบบ ผ.๐๒

องค์การบริหารส่วนตำบลนางหลง อำเภอชะอวด จังหวัดนครศรีธรรมราช

ก.ยุทธศาสตร์จังหวัดที่ ๓. การบริหารจัดการทรัพยากรธรรมชาติและสิ่งแวดล้อมอย่างยั่งยืน

ข.ยุทธศาสตร์การพัฒนาขององค์กรปกครองส่วนท้องถิ่นในเขตจังหวัดที่ ๒ การบริหารจัดการทรัพยากรธรรมชาติ สิ่งแวดล้อมและพลังงาน

ยุทธศาสตร์การพัฒนาองค์การบริหารส่วนตำบลนางหลง ยุทธศาสตร์ที่ ๔. การพัฒนาด้านสิ่งแวดล้อม

๔.๑ แผนงานการเกษตร

ที่	โครงการ	วัตถุประสงค์	เป้าหมาย (ผลผลิตของ โครงการ)	งบประมาณ					ตัวชี้วัด (KPI)	ผลลัพธ์ที่ คาดว่าจะ ได้รับ	หน่วยงานที่ รับผิดชอบ
				๒๕๖๖ (บาท)	๒๕๖๗ (บาท)	๒๕๖๘ (บาท)	๒๕๖๙ (บาท)	๒๕๗๐ (บาท)			
๑๒๑	โครงการขุดลอกหน้า นบลุงหมุน หมู่ที่ ๒	เพื่อกักเก็บและ ระบายน้ำใช้ สำหรับภาค การเกษตร	ขุดลอกวัชพืช ซากพืช โคลน ดิน กว้าง ๗.๐๐ ม. ระยะทาง ๕๐๐ เมตร ลึกเฉลี่ย ๑.๐๐ เมตร	๑๓๓,๐๐๐					สามารถขุด ลอกได้ ระยะทาง ๕๐๐ เมตร	ประชาชนมี น้ำใช้เพื่อ การเกษตร ตลอดปี	กองช่าง

รายละเอียดโครงการพัฒนา
แผนพัฒนาท้องถิ่น (พ.ศ.๒๕๖๖ -๒๕๗๐)

แบบ ผ.๐๒

องค์การบริหารส่วนตำบลนางหลง อำเภอชะอวด จังหวัดนครศรีธรรมราช

ก.ยุทธศาสตร์จังหวัดที่ ๓. การบริหารจัดการทรัพยากรธรรมชาติและสิ่งแวดล้อมอย่างยั่งยืน

ข.ยุทธศาสตร์การพัฒนาขององค์กรปกครองส่วนท้องถิ่นในเขตจังหวัดที่ ๒ การบริหารจัดการทรัพยากรธรรมชาติ สิ่งแวดล้อมและพลังงาน

ยุทธศาสตร์การพัฒนาองค์การบริหารส่วนตำบลนางหลง ยุทธศาสตร์ที่ ๔. การพัฒนาด้านสิ่งแวดล้อม

๔.๑ แผนงานการเกษตร

ที่	โครงการ	วัตถุประสงค์	เป้าหมาย (ผลผลิตของ โครงการ)	งบประมาณ					ตัวชี้วัด (KPI)	ผลลัพธ์ที่ คาดว่าจะ ได้รับ	หน่วยงานที่ รับผิดชอบ
				๒๕๖๖ (บาท)	๒๕๖๗ (บาท)	๒๕๖๘ (บาท)	๒๕๖๙ (บาท)	๒๕๗๐ (บาท)			
๑๒๒	โครงการขุดลอกหน้า ฝายคลองแคบ หมู่ที่ ๒	เพื่อกักเก็บและ ระบายน้ำใช้ สำหรับภาค การเกษตร	ขุดลอกวัชพืช ซากพืช โคลน ดิน กว้าง ๕.๐๐ ม. ระยะทาง ๑,๐๐๐ เมตร ลึกเฉลี่ย ๑.๐๐ เมตร	๑๙๐,๐๐๐					สามารถขุด ลอกได้ ระยะทาง ๑,๐๐๐ เมตร	ประชาชนมี น้ำใช้เพื่อ การเกษตร ตลอดปี	กองช่าง

รายละเอียดโครงการพัฒนา
แผนพัฒนาท้องถิ่น (พ.ศ.๒๕๖๖ -๒๕๗๐)

แบบ ผ.๐๒

องค์การบริหารส่วนตำบลนางหลง อำเภอชะอวด จังหวัดนครศรีธรรมราช

ก.ยุทธศาสตร์จังหวัดที่ ๓. การบริหารจัดการทรัพยากรธรรมชาติและสิ่งแวดล้อมอย่างยั่งยืน

ข.ยุทธศาสตร์การพัฒนาขององค์การปกครองส่วนท้องถิ่นในเขตจังหวัดที่ ๒ การบริหารจัดการทรัพยากรธรรมชาติ สิ่งแวดล้อมและพลังงาน

ยุทธศาสตร์การพัฒนาองค์การบริหารส่วนตำบลนางหลง ยุทธศาสตร์ที่ ๔. การพัฒนาด้านสิ่งแวดล้อม

๔.๑ แผนงานการเกษตร

ที่	โครงการ	วัตถุประสงค์	เป้าหมาย (ผลผลิตของ โครงการ)	งบประมาณ					ตัวชี้วัด (KPI)	ผลลัพธ์ที่ คาดว่าจะ ได้รับ	หน่วยงานที่ รับผิดชอบ
				๒๕๖๖ (บาท)	๒๕๖๗ (บาท)	๒๕๖๘ (บาท)	๒๕๖๙ (บาท)	๒๕๗๐ (บาท)			
๑๒๓	โครงการขุดลอก วัชพืชและตะกอน ทางน้ำสาธารณะ หมู่ ที่ ๑-๗	เพื่อระบายน้ำได้ รวดเร็ว ป้องกัน น้ำท่วมขัง	ขุดลอกวัชพืช และ ตะกอน ทางน้ำ สาธารณะ กว้าง ๑.๐๐-๒.๐๐ ม. ระยะทาง ๑๐,๐๐๐ ม. ลึกเฉลี่ย ๐.๘๐ ม.	๑๐๙,๒๐๐ (๒,๐๐๐ ม.)	๑๐๙,๒๐๐ (๒,๐๐๐ ม.)	๑๐๙,๒๐๐ (๒,๐๐๐ ม.)	๑๐๙,๒๐๐ (๒,๐๐๐ ม.)	๑๐๙,๒๐๐ (๒,๐๐๐ ม.)	สามารถขุด ลอกได้ ระยะทาง ปี ละ ๒,๐๐๐ เมตร	สามารถ ระบายน้ำได้ รวดเร็ว ป้องกันน้ำ ท่วมขัง	กองช่าง
รวม			งบประมาณ	๑,๔๔๒,๒๐๐	๑๐๙,๒๐๐	๑๐๙,๒๐๐	๑๐๙,๒๐๐	๑๐๙,๒๐๐			
			โครงการ	๖	๑	๑	๑	๑			

รายละเอียดโครงการพัฒนา
แผนพัฒนาท้องถิ่น (พ.ศ.๒๕๖๖ -๒๕๗๐)

แบบ ผ.๐๒

องค์การบริหารส่วนตำบลนางหลง อำเภอชะอวด จังหวัดนครศรีธรรมราช

ก.ยุทธศาสตร์จังหวัดที่ ๓. บริหารจัดการทรัพยากรธรรมชาติและสิ่งแวดล้อมอย่างยั่งยืน

ข.ยุทธศาสตร์การพัฒนาขององค์กรปกครองส่วนท้องถิ่นในเขตจังหวัดที่ ๒. การบริหารจัดการทรัพยากรธรรมชาติ สิ่งแวดล้อมและพลังงาน

ยุทธศาสตร์การพัฒนาองค์การบริหารส่วนตำบลนางหลง ยุทธศาสตร์ที่ ๔.ยุทธศาสตร์ การพัฒนาสิ่งแวดล้อม

๔.๒ แผนงาน เเคะและชุมชน

ที่	โครงการ	วัตถุประสงค์	เป้าหมาย (ผลผลิตของ โครงการ)	งบประมาณ					ตัวชี้วัด (KPI)	ผลลัพธ์ที่ คาดว่าจะ ได้รับ	หน่วยงาน ที่ รับผิดชอบ
				๒๕๖๖ (บาท)	๒๕๖๗ (บาท)	๒๕๖๘ (บาท)	๒๕๖๙ (บาท)	๒๕๗๐ (บาท)			
๑๒๔	โครงการคัดแยกขยะ	เพื่อให้ประชาชน ผู้เข้าร่วมโครงการ มีให้ความรู้การ คัดแยกประเภท ขยะมูลฝอยกับ ชุมชน	จัดอบรมให้แก่ผู้ที่สนใจ ในพื้นที่ตำบลนางหลง ไม่น้อยกว่า ๓๐ คน	๕๐,๐๐๐	๕๐,๐๐๐	๕๐,๐๐๐	๕๐,๐๐๐	๕๐,๐๐๐	จำนวน ผู้เข้าร่วม โครงการไม่ น้อยกว่าร้อยละ ๘๐ของ กลุ่มเป้า หมาย	ประชาชนมี ความรู้ และ ทักษะ สามารถคัด แยกและ จัดการขยะ แต่ละ ประเภทได้ อย่าง เหมาะสม	สำนักปลัด

รายละเอียดโครงการพัฒนา

แบบ ผ.๐๒

แผนพัฒนาท้องถิ่น (พ.ศ.๒๕๖๖-๒๕๗๐)

องค์การบริหารส่วนตำบลนางหลง อำเภอลำดวน จังหวัดนครศรีธรรมราช

ก.ยุทธศาสตร์จังหวัดที่ ๓.บริหารจัดการทรัพยากรธรรมชาติและสิ่งแวดล้อมอย่างยั่งยืน

ข.ยุทธศาสตร์การพัฒนาขององค์กรปกครองส่วนท้องถิ่นในเขตจังหวัด ที่ ๒. การบริหารจัดการทรัพยากรธรรมชาติและสิ่งแวดล้อมและพลังงาน..

ยุทธศาสตร์การพัฒนาองค์การบริหารส่วนตำบลนางหลง ยุทธศาสตร์ที่ ๔. การพัฒนาด้านสิ่งแวดล้อม

๔.๒ แผนงาน เคนะและชุมชน

ที่	โครงการ	วัตถุประสงค์	เป้าหมาย (ผลผลิตของ โครงการ)	งบประมาณและที่มีผ่านมา					ตัวชี้วัด (KPI)	ผลลัพธ์ที่คาดว่าจะได้รับ	หน่วยงาน ที่รับผิดชอบ
				๒๕๖๖ (บาท)	๒๕๖๗ (บาท)	๒๕๖๘ (บาท)	๒๕๖๙ (บาท)	๒๕๗๐ (บาท)			
๑๒๕	โครงการจัดซื้อถังขยะ	๑. เพื่อเพิ่มประสิทธิภาพในการเก็บขยะมูลฝอย ๒. เพื่อความเป็นระเบียบเรียบร้อยในตำบลนางหลง	จัดซื้อถังขยะขนาด ๒๐๐ ลิตร จำนวน ๓๐๐ ถัง	๗๐,๐๐๐ (๑๐๐ ถัง)		๗๐,๐๐๐ (๑๐๐ ถัง)		๗๐,๐๐๐ (๑๐๐ ถัง)	จำนวนถังขยะที่จัดซื้อได้ คิดเป็นร้อยละ ๑๐๐ของเป้าหมาย	๑. การจัดเก็บขยะมีความรวดเร็วขึ้น ๒. ตำบลนางหลงเกิดความสะอาด เป็นระเบียบเรียบร้อย	สำนักปลัด
รวม			งบประมาณ	๑๒๐,๐๐๐	๕๐,๐๐๐	๑๒๐,๐๐๐	๕๐,๐๐๐	๑๒๐,๐๐๐			
			โครงการ	๒	๑	๒	๑	๒			

เอียดโครงการพัฒนา

แผนพัฒนาท้องถิ่น (พ.ศ.๒๕๖๖-๒๕๗๐)

องค์การบริหารส่วนตำบลนางหลง อำเภอชะอวด จังหวัดนครศรีธรรมราช

ก.ยุทธศาสตร์จังหวัดที่ ๔.พัฒนาคน ชุมชน และสังคมให้น่าอยู่ เข้มแข็ง มั่นคงตามปรัชญาเศรษฐกิจพอเพียง

ข. ยุทธศาสตร์การพัฒนาขององค์กรปกครองส่วนท้องถิ่นในเขตจังหวัดที่ ๓.การพัฒนาสังคมและคุณภาพชีวิต

ยุทธศาสตร์การพัฒนาองค์การบริหารส่วนตำบลนางหลง ยุทธศาสตร์ที่ ๕. การพัฒนาด้านบริหารจัดการองค์กร

๕.๑ แผนงานบริหารงานทั่วไป

ที่	โครงการ	วัตถุประสงค์	เป้าหมาย (ผลผลิตของ โครงการ)	งบประมาณ					ตัวชี้วัด (KPI)	ผลลัพธ์ที่คาดว่าจะได้รับ	หน่วยงาน ที่ รับผิดชอบ
				๒๕๖๖ (บาท)	๒๕๖๗ (บาท)	๒๕๖๘ (บาท)	๒๕๖๙ (บาท)	๒๕๗๐ (บาท)			
๑๒๖	จัดซื้อหนังสือพิมพ์ วารสาร และปฏิทิน ประจำปี	เพื่อให้นักเรียน ประชาชนได้ติดตามรับรู้ ข่าวสาร	จัดซื้อ หนังสือพิมพ์วัน ละ ๑ ฉบับ จำนวน ๘ แห่ง และจัดทำ ปฏิทินจำนวน ๕๐๐ ฉบับ	๓๒,๐๐๐	๓๒,๐๐๐	๓๒,๐๐๐	๓๒,๐๐๐	๓๒,๐๐๐	นักเรียน ประชาชนมี ความพึงพอใจ ร้อยละ ๘๐	นักเรียน ประชาชนมี หนังสือพิมพ์ อ่านได้รับรู้ ข่าวสาร	สำนักปลัด

รายละเอียดโครงการพัฒนา
แผนพัฒนาท้องถิ่น (พ.ศ.๒๕๖๖ -๒๕๗๐)

แบบ ผ.๐๒

องค์การบริหารส่วนตำบลนางหลง อำเภอชะอวด จังหวัดนครศรีธรรมราช

ก.ยุทธศาสตร์จังหวัดที่ ๔ พัฒนาคน ชุมชน และสังคมให้น่าอยู่ เข้มแข็ง มั่นคงตามปรัชญาเศรษฐกิจพอเพียง
ข.ยุทธศาสตร์การพัฒนาขององค์กรปกครองส่วนท้องถิ่นในเขตจังหวัดที่ ๕. การเสริมสร้างธรรมาภิบาลและการบริหารกิจการบ้านเมืองที่ดี
ยุทธศาสตร์การพัฒนาองค์การบริหารส่วนตำบลนางหลง ยุทธศาสตร์ที่ ๕. การพัฒนาด้านบริหารจัดการองค์กร
๕.๑ แผนงาน บริหารงานทั่วไป

ที่	โครงการ	วัตถุประสงค์	เป้าหมาย (ผลผลิตของ โครงการ)	งบประมาณ					ตัวชี้วัด (KPI)	ผลลัพธ์ที่ คาดว่าจะ ได้รับ	หน่วยงานที่ รับผิดชอบ
				๒๕๖๖ (บาท)	๒๕๖๗ (บาท)	๒๕๖๘ (บาท)	๒๕๖๙ (บาท)	๒๕๗๐ (บาท)			
๑๒๗	โครงการพัฒนาอบรม ป้องกันการทุจริต	เพื่ออบรมให้ ความรู้เรื่องการ ป้องกันการทุจริต	เด็ก เยาวชน พนักงาน ส่วนตำบล และ พนักงานจ้าง	๒๐,๐๐๐	๒๐,๐๐๐	๒๐,๐๐๐	๒๐,๐๐๐	๒๐,๐๐๐	ผู้เข้ารับการ ฝึกอบรมมี ความเข้าใจ ไม่น้อยกว่า ร้อยละ ๘๐	เด็ก เยาวชน และพนักงาน ส่วนตำบล มีจิตสำนึก และเกรงกลัว ต่อการทุจริต	สำนักปลัด

รายละเอียดโครงการพัฒนา
แผนพัฒนาท้องถิ่น (พ.ศ.๒๕๖๖ -๒๕๗๐)

องค์การบริหารส่วนตำบลนางหลง อำเภอลำดวน จังหวัดนครศรีธรรมราช

ก.ยุทธศาสตร์จังหวัดที่ ๔ พัฒนาคน ชุมชน และสังคมให้น่าอยู่ เข้มแข็ง มั่นคงตามปรัชญาเศรษฐกิจพอเพียง

ข.ยุทธศาสตร์การพัฒนาขององค์การปกครองส่วนท้องถิ่นในเขตจังหวัดที่ ๕. การเสริมสร้างธรรมาภิบาลและการบริหารกิจการบ้านเมืองที่ดี

ยุทธศาสตร์การพัฒนาองค์การบริหารส่วนตำบลนางหลง ยุทธศาสตร์ที่ ๕. การพัฒนาด้านบริหารจัดการองค์กร

๕.๑ แผนงาน บริหารงานทั่วไป

ที่	โครงการ	วัตถุประสงค์	เป้าหมาย (ผลผลิตของโครงการ)	งบประมาณ					ตัวชี้วัด (KPI)	ผลลัพธ์ที่คาดว่าจะได้รับ	หน่วยงานที่รับผิดชอบ
				๒๕๖๖ (บาท)	๒๕๖๗ (บาท)	๒๕๖๘ (บาท)	๒๕๖๙ (บาท)	๒๕๗๐ (บาท)			
๑๒๘	โครงการพัฒนาศักยภาพบุคลากรองค์การบริหารส่วนตำบลนางหลง	เพื่ออบรมให้ความรู้เกี่ยวกับหลักการบริหารกิจการบ้านเมืองที่ดี และการให้บริการที่ดี และเป็นการพัฒนาสมรรถนะการปฏิบัติงานอย่างต่อเนื่อง	คณะผู้บริหาร สมาชิกสภา อบต.พนักงานส่วนตำบล และพนักงานจ้าง	๑๐๐,๐๐๐	๑๐๐,๐๐๐	๑๐๐,๐๐๐	๑๐๐,๐๐๐	๑๐๐,๐๐๐	มีผู้เข้ารับการอบรมอย่างน้อยร้อยละ ๘๐ ของจำนวนทั้งหมด	บุคลากรมีความรู้ ความเข้าใจ ในการพัฒนาตนเอง พัฒนาการให้บริการประชาชน	สำนักปลัด

รายละเอียดโครงการพัฒนา
แผนพัฒนาท้องถิ่น (พ.ศ.๒๕๖๖-๒๕๗๐)

แบบ ผ.๐๒

องค์การบริหารส่วนตำบลนางหลง อำเภอลำดวน จังหวัดนครศรีธรรมราช

ก.ยุทธศาสตร์จังหวัดที่ พัฒนาคมน ชุมชน และสังคมให้น่าอยู่ เข้มแข็ง ตามปรัชญาเศรษฐกิจพอเพียง

ข. ยุทธศาสตร์การพัฒนาขององค์กรปกครองส่วนท้องถิ่นในเขตจังหวัดที่ ๑. การพัฒนาเศรษฐกิจ

ยุทธศาสตร์การพัฒนาองค์การบริหารส่วนตำบลนางหลง ยุทธศาสตร์ที่ ๕. การพัฒนาการบริหารจัดการองค์กร

๕.๑ แผนงานบริหารงานทั่วไป

ที่	โครงการ	วัตถุประสงค์	เป้าหมาย (ผลผลิตของ โครงการ)	งบประมาณและที่มีผ่านมา					ตัวชี้วัด (KPI)	ผลลัพธ์ที่ คาดว่าจะ ได้รับ	หน่วยงาน ที่ รับผิดชอบ
				๒๕๖๖ (บาท)	๒๕๖๗ (บาท)	๒๕๖๘ (บาท)	๒๕๖๙ (บาท)	๒๕๗๐ (บาท)			
๑๒๙	โครงการจัดทำแผนที่ภาษีและทะเบียนทรัพย์สิน (ต่อเนื่อง)	-เพื่อเป็นการเพิ่มรายได้ของ อบต. โดยสามารถจัดเก็บภาษีต่างๆ ได้อย่างครบถ้วน ถูกต้องเป็นธรรมและสะดวก รวดเร็ว -เพื่อเป็นการรวบรวมข้อมูลของ อบต. นางหลง ในด้านการคลังท้องถิ่น -เพื่อประโยชน์ในการบริหารงานของ อบต.	จัดทำแผนที่ภาษีและทะเบียนทรัพย์สินให้ครอบคลุมพื้นที่ทั้งหมด ๖๐.๖๓ ตารางกิโลเมตร	๑๖๐,๐๐๐	๑๖๐,๐๐๐	๑๖๐,๐๐๐	๑๖๐,๐๐๐	๑๖๐,๐๐๐	สามารถนำแผนที่ภาษีและทะเบียนทรัพย์สินไปใช้ในการจัดเก็บรายได้ตามแนวทางที่กำหนด ๘๐% ขึ้นไป	-อบต. นางหลง มีรายได้เพิ่มขึ้น -อบต. นางหลง มีข้อมูลทางด้านการคลังท้องถิ่นอย่างครบถ้วนและถูกต้อง -อบต. นางหลง สามารถบริหารงานอย่างมีประสิทธิภาพ -อบต. นางหลง มีระบบการจัดเก็บภาษีที่แน่นอน ถูกต้องและเป็นธรรม	กองคลัง
รวม			งบประมาณ	๓๑๒,๐๐๐	๓๑๒,๐๐๐	๓๑๒,๐๐๐	๓๑๒,๐๐๐	๓๑๒,๐๐๐			
			โครงการ	๔	๔	๔	๔	๔			

รายละเอียดโครงการพัฒนา
แผนพัฒนาท้องถิ่น (พ.ศ.๒๕๖๖ -๒๕๗๐)

องค์การบริหารส่วนตำบลนางหลง อำเภอลำปาง จังหวัดนครศรีธรรมราช

ก.ยุทธศาสตร์จังหวัดที่ ๔ พัฒนาคมน ชุมชน และสังคมให้น่าอยู่ เข้มแข็ง มั่นคงตามปรัชญาเศรษฐกิจพอเพียง

ข.ยุทธศาสตร์การพัฒนาขององค์กรปกครองส่วนท้องถิ่นในเขตจังหวัดที่ ๕. การเสริมสร้างธรรมาภิบาลและการบริหารกิจการบ้านเมืองที่ดี

ยุทธศาสตร์การพัฒนาองค์การบริหารส่วนตำบลนางหลง ยุทธศาสตร์ที่ ๕. การพัฒนาด้านบริหารจัดการองค์กร

๕.๒ แผนงาน อุตสาหกรรมและการโยธา

ที่	โครงการ	วัตถุประสงค์	เป้าหมาย (ผลผลิตของโครงการ)	งบประมาณ					ตัวชี้วัด (KPI)	ผลลัพธ์ที่คาดว่าจะได้รับ	หน่วยงานที่รับผิดชอบ
				๒๕๖๖ (บาท)	๒๕๖๗ (บาท)	๒๕๖๘ (บาท)	๒๕๖๙ (บาท)	๒๕๗๐ (บาท)			
๑๓๐	โครงการก่อสร้างอาคารสำนักงาน อบต.นางหลง	-เพื่อรองรับภารกิจที่เพิ่มขึ้น -เพื่อให้การบริการประชาชนมีความสะดวกเรียบร้อย -เพื่อรองรับปริมาณเจ้าหน้าที่ที่เพิ่มมากขึ้น	ก่อสร้างอาคารสำนักงาน ขนาดพื้นที่ใช้สอย ๕๓๐ ตร.ม.	๙,๖๐๐,๐๐๐					อบต.นางหลง มีพื้นที่ใช้สอยและบริการประชาชน จำนวนไม่น้อยกว่า ๕๓๐ ตร.ม.	-อบต.นางหลงมีสถานที่เพียงพอในการรองรับปริมาณงานที่เพิ่มมากขึ้น -ประชาชนได้รับความสะดวกในการติดต่อ/รับบริการกับ อบต.นางหลง	สำนักปลัด

รายละเอียดโครงการพัฒนา
แผนพัฒนาท้องถิ่น (พ.ศ.๒๕๖๖ -๒๕๗๐)

แบบ ผ.๐๒

องค์การบริหารส่วนตำบลนางหลง อำเภอชะอวด จังหวัดนครศรีธรรมราช

ก.ยุทธศาสตร์จังหวัดที่ ๑. การบริหารจัดการเกษตรและอุตสาหกรรมสู่มาตรฐานครบวงจร และเป็นมิตรกับสิ่งแวดล้อม

ข.ยุทธศาสตร์การพัฒนาขององค์กรปกครองส่วนท้องถิ่นในเขตจังหวัดที่ ๔. การพัฒนาโครงสร้างพื้นฐาน

ยุทธศาสตร์การพัฒนาองค์การบริหารส่วนตำบลนางหลง ยุทธศาสตร์ที่ ๕. การพัฒนาการบริหารจัดการองค์กร

๕.๒ แผนงานอุตสาหกรรมและการโยธา

ที่	โครงการ	วัตถุประสงค์	เป้าหมาย (ผลผลิตของ โครงการ)	งบประมาณ					ตัวชี้วัด (KPI)	ผลลัพธ์ที่ คาดว่าจะ ได้รับ	หน่วยงานที่ รับผิดชอบ
				๒๕๖๖ (บาท)	๒๕๖๗ (บาท)	๒๕๖๘ (บาท)	๒๕๖๙ (บาท)	๒๕๗๐ (บาท)			
๑๓๑	โครงการต่อเติม อาคารสำนักงาน กองคลัง อบต. นางหลง	เพื่อเพิ่มพื้นที่ใน การปฏิบัติงาน และจัดเก็บ เอกสาร	ต่อเติมอาคาร สำนักงานกองคลัง ขนาดพื้นที่ใช้สอย ๔๑.๕ ตร.ม. รายละเอียดตามแบบ แปลนที่ อบต.นางหลง กำหนด	๓๒๕,๐๐๐					พื้นที่สำหรับ การ ปฏิบัติงาน และจัดเก็บ เอกสาร จำนวน ไม่ น้อยกว่า ๔๑.๕ ตร.ม.	มีพื้นที่ในการ จัดเก็บ เอกสารที่ เพียงพอ	กองช่าง

รายละเอียดโครงการพัฒนา

แผนพัฒนาท้องถิ่น (พ.ศ.๒๕๖๖ -๒๕๗๐)

องค์การบริหารส่วนตำบลนางหลง อำเภอลำปาง จังหวัดนครศรีธรรมราช

ก.ยุทธศาสตร์จังหวัดที่ ๔ พัฒนาคน ชุมชน และสังคมให้น่าอยู่ เข้มแข็ง มั่นคงตามปรัชญาเศรษฐกิจพอเพียง

ข.ยุทธศาสตร์การพัฒนาขององค์การปกครองส่วนท้องถิ่นในเขตจังหวัดที่ ๕. การเสริมสร้างธรรมาภิบาลและการบริหารกิจการบ้านเมืองที่ดี

ยุทธศาสตร์การพัฒนาองค์การบริหารส่วนตำบลนางหลง ยุทธศาสตร์ที่ ๕. การพัฒนาด้านบริหารจัดการองค์กร

๕.๒ แผนงาน อุตสาหกรรมและการโยธา

ที่	โครงการ	วัตถุประสงค์	เป้าหมาย (ผลผลิตของโครงการ)	งบประมาณ					ตัวชี้วัด (KPI)	ผลลัพธ์ที่คาดว่าจะได้รับ	หน่วยงานที่รับผิดชอบ
				๒๕๖๖ (บาท)	๒๕๖๗ (บาท)	๒๕๖๘ (บาท)	๒๕๖๙ (บาท)	๒๕๗๐ (บาท)			
๑๓๒	โครงการปรับปรุง ห้องทำงาน สำนัก ปลัด	เพื่อให้มีสถานที่ ปฏิบัติงานบริการ ประชาชนได้ สะดวกขึ้น	ปรับปรุงห้องทำงาน รายละเอียดที่องค์การ บริหารส่วนตำบลนาง หลงกำหนด	๕๐,๐๐๐					ร้อยละ ๘๐ ของ ผู้ใช้บริการพึง พอใจ	สำนักปลัดมี สถานที่ ทำงานเพื่อ บริการ ประชาชนได้ สะดวกขึ้น	สำนักปลัด
รวม			งบประมาณ	๙,๙๗๕,๐๐๐							
			โครงการ	๓							

รายละเอียดโครงการพัฒนา

แผนพัฒนาท้องถิ่น (พ.ศ.๒๕๖๖ -๒๕๗๐)

สำหรับโครงการที่เกินศักยภาพขององค์กรปกครองส่วนท้องถิ่นที่ใช้สำหรับการประสานแผนพัฒนาท้องถิ่น

องค์การบริหารส่วนตำบลนางหลง อำเภอชะอวด จังหวัดนครศรีธรรมราช

ก.ยุทธศาสตร์จังหวัดที่ ๑. การบริหารจัดการเกษตรและอุตสาหกรรมสู่มาตรฐานครบวงจร และเป็นมิตรกับสิ่งแวดล้อม

ข.ยุทธศาสตร์การพัฒนาขององค์กรปกครองส่วนท้องถิ่นในเขตจังหวัดที่ ๔. การพัฒนาโครงสร้างพื้นฐาน

ยุทธศาสตร์การพัฒนาองค์การบริหารส่วนตำบลนางหลง ยุทธศาสตร์ที่ ๑. การพัฒนาด้านโครงสร้างพื้นฐาน

๑.๑ แผนงานอุตสาหกรรมและการโยธา

ที่	โครงการ	วัตถุประสงค์	เป้าหมาย (ผลผลิตของ โครงการ)	งบประมาณ					ตัวชี้วัด (KPI)	ผลลัพธ์ที่ คาดว่าจะ ได้รับ	หน่วยงานที่ รับผิดชอบ
				๒๕๖๖ (บาท)	๒๕๖๗ (บาท)	๒๕๖๘ (บาท)	๒๕๖๙ (บาท)	๒๕๗๐ (บาท)			
๑๓๓	โครงการก่อสร้าง ถนนคอนกรีตเสริม เหล็กสายนางหลง โค้ง-ปลายเหมือง หมู่ที่ ๔ (นศ.ถ.๑๑๖-๑๐) (ใช้ เล่มเปลี่ยนแปลง ๑/๖๖ หน้าที่ ๑๐ลำดับที่ ๔)	เพื่อความสะดวก รวดเร็วในการ สัญจร	ถนน คสล.กว้าง ๕.๐๐ ม. ระยะทาง ๑,๐๓๕ ม. หนา ๐.๑๕ ม. พื้นที่ ผิวจราจรไม่น้อยกว่า ๕,๑๗๕ ตร.ม. ไหล่ทาง หินคลุกข้างละ ๐.๒๕ ม.	๓,๐๙๐,๐๐๐					ร้อยละ ๘๐ ของ ประชาชนมี ความพึง พอใจ	ประชาชนมี ความสะดวก ในการสัญจร	กองช่าง

รายละเอียดโครงการพัฒนา
แผนพัฒนาท้องถิ่น (พ.ศ.๒๕๖๖ -๒๕๗๐)

แบบ ผ.๐๒/๒

สำหรับโครงการที่เกินศักยภาพขององค์กรปกครองส่วนท้องถิ่นที่ใช้สำหรับการประสานแผนพัฒนาท้องถิ่น
องค์การบริหารส่วนตำบลนางหลง อำเภอชะอวด จังหวัดนครศรีธรรมราช

ก.ยุทธศาสตร์จังหวัดที่ ๑. การบริหารจัดการเกษตรและอุตสาหกรรมสู่มาตรฐานครบวงจร และเป็นมิตรกับสิ่งแวดล้อม

ข.ยุทธศาสตร์การพัฒนาขององค์กรปกครองส่วนท้องถิ่นในเขตจังหวัดที่ ๔. การพัฒนาโครงสร้างพื้นฐาน

ยุทธศาสตร์การพัฒนาองค์การบริหารส่วนตำบลนางหลง ยุทธศาสตร์ที่ ๑. การพัฒนาด้านโครงสร้างพื้นฐาน

๑.๑ แผนงานอุตสาหกรรมและการโยธา

ที่	โครงการ	วัตถุประสงค์	เป้าหมาย (ผลผลิตของ โครงการ)	งบประมาณ					ตัวชี้วัด (KPI)	ผลลัพธ์ที่ คาดว่าจะ ได้รับ	หน่วยงานที่ รับผิดชอบ
				๒๕๖๖ (บาท)	๒๕๖๗ (บาท)	๒๕๖๘ (บาท)	๒๕๖๙ (บาท)	๒๕๗๐ (บาท)			
๑๓๔	โครงการก่อสร้าง ถนนคอนกรีตเสริม เหล็กสายบางคลุ้ง- เกาะแซะ ช่วงตำบล นางหลง จากเขต ต.เค็ริง-สามแยกบ้าน โคกทรง หมู่ที่ ๖	เพื่อความสะดวก รวดเร็วในการ สัญจร	ถนน คสล.กว้าง ๖.๐๐ ม. ระยะทาง ๑,๖๐๐ ม. หน้า ๐.๑๕ ม. พื้นที่ ผิวจราจรไม่น้อยกว่า ๙,๖๐๐ ตร.ม. ไหล่ทาง หินคลุกข้างละ ๐.๒๕ ม.	๖,๐๗๐,๐๐๐					ร้อยละ ๘๐ ของ ประชาชนมี ความพึง พอใจ	ประชาชนมี ความสะดวก ในการสัญจร	กองช่าง

รายละเอียดโครงการพัฒนา
แผนพัฒนาท้องถิ่น (พ.ศ.๒๕๖๖ -๒๕๗๐)

แบบ ผ.๐๒/๒

สำหรับโครงการที่เกินศักยภาพขององค์กรปกครองส่วนท้องถิ่นที่ใช้สำหรับการประสานแผนพัฒนาท้องถิ่น

องค์การบริหารส่วนตำบลนางหลง อำเภอชะอวด จังหวัดนครศรีธรรมราช

ก.ยุทธศาสตร์จังหวัดที่ ๑. การบริหารจัดการเกษตรและอุตสาหกรรมสู่มาตรฐานครบวงจร และเป็นมิตรกับสิ่งแวดล้อม

ข.ยุทธศาสตร์การพัฒนาขององค์กรปกครองส่วนท้องถิ่นในเขตจังหวัดที่ ๔. การพัฒนาโครงสร้างพื้นฐาน

ยุทธศาสตร์การพัฒนาองค์การบริหารส่วนตำบลนางหลง ยุทธศาสตร์ที่ ๑. การพัฒนาด้านโครงสร้างพื้นฐาน

๑.๑ แผนงานอุตสาหกรรมและการโยธา

ที่	โครงการ	วัตถุประสงค์	เป้าหมาย (ผลผลิตของ โครงการ)	งบประมาณ					ตัวชี้วัด (KPI)	ผลลัพธ์ที่ คาดว่าจะ ได้รับ	หน่วยงานที่ รับผิดชอบ
				๒๕๖๖ (บาท)	๒๕๖๗ (บาท)	๒๕๖๘ (บาท)	๒๕๖๙ (บาท)	๒๕๗๐ (บาท)			
๑๓๕	โครงการก่อสร้าง ถนนคอนกรีตเสริม เหล็กสาย นศ.๔๐๖๑ แยก ทล.๔๐๑๘- ทุ่งไคร (ช่วงสี่แยก โคกทรงาง-ทุ่งคุ่ม) หมู่ที่ ๖,๗ (นศ.ถ.๑๖๖-๐๑)	เพื่อความสะดวก รวดเร็วในการ สัญจร	ถนน คสล. กว้าง ๖.๐๐ ม. ระยะทาง ๕๙๐ ม. หนา ๐.๑๕ ม. พื้นที่ผิวจราจรไม่ น้อยกว่า ๓,๕๔๐ ตร. ม. ไหล่ทางหินคลุกข้าง ละ ๐.๕๐ ม.	๒,๓๖๐,๐๐๐					ร้อยละ ๘๐ ของ ประชาชนมี ความพึง พอใจ	ประชาชนมี ความสะดวก ในการสัญจร	กองช่าง

รายละเอียดโครงการพัฒนา
แผนพัฒนาท้องถิ่น (พ.ศ.๒๕๖๖ -๒๕๗๐)

แบบ ผ.๐๒/๒

สำหรับโครงการที่เกินศักยภาพขององค์กรปกครองส่วนท้องถิ่นที่ใช้สำหรับการประสานแผนพัฒนาท้องถิ่น
องค์การบริหารส่วนตำบลนางหลง อำเภอชะอวด จังหวัดนครศรีธรรมราช

ก.ยุทธศาสตร์จังหวัดที่ ๑. การบริหารจัดการเกษตรและอุตสาหกรรมสู่มาตรฐานครบวงจร และเป็นมิตรกับสิ่งแวดล้อม

ข.ยุทธศาสตร์การพัฒนาขององค์กรปกครองส่วนท้องถิ่นในเขตจังหวัดที่ ๔. การพัฒนาโครงสร้างพื้นฐาน

ยุทธศาสตร์การพัฒนาองค์การบริหารส่วนตำบลนางหลง ยุทธศาสตร์ที่ ๑. การพัฒนาด้านโครงสร้างพื้นฐาน

๑.๑ แผนงานอุตสาหกรรมและการโยธา

ที่	โครงการ	วัตถุประสงค์	เป้าหมาย (ผลผลิตของ โครงการ)	งบประมาณ					ตัวชี้วัด (KPI)	ผลลัพธ์ที่ คาดว่าจะ ได้รับ	หน่วยงานที่ รับผิดชอบ
				๒๕๖๖ (บาท)	๒๕๖๗ (บาท)	๒๕๖๘ (บาท)	๒๕๖๙ (บาท)	๒๕๗๐ (บาท)			
๑๓๖	โครงการก่อสร้าง ถนนคอนกรีตเสริม เหล็กสายป่าขาด หมู่ที่ ๑ (นศ.ถ.๑๑๖-๐๗)	เพื่อความสะดวก รวดเร็วในการ สัญจร	ถนน คสล.กว้าง ๔.๐๐ ม. ระยะทาง ๑,๘๐๐ ม. หน้า ๐.๑๕ ม. พื้นที่ ผิวจราจรไม่น้อยกว่า ๗,๒๐๐ ตร.ม. ไหล่ทาง หินคลุกข้างละ๐.๒๕ ม.	๔,๒๙๐,๐๐๐					ร้อยละ ๘๐ ของ ประชาชนมี ความพึง พอใจ	ประชาชนมี ความสะดวก ในการสัญจร	กองช่าง

รายละเอียดโครงการพัฒนา
แผนพัฒนาท้องถิ่น (พ.ศ.๒๕๖๖ -๒๕๗๐)

แบบ ผ.๐๒/๒

สำหรับโครงการที่เกินศักยภาพขององค์กรปกครองส่วนท้องถิ่นที่ใช้สำหรับการประสานแผนพัฒนาท้องถิ่น

องค์การบริหารส่วนตำบลนางหลง อำเภอชะอวด จังหวัดนครศรีธรรมราช

ก.ยุทธศาสตร์จังหวัดที่ ๑. การบริหารจัดการเกษตรและอุตสาหกรรมสู่มาตรฐานครบวงจร และเป็นมิตรกับสิ่งแวดล้อม

ข.ยุทธศาสตร์การพัฒนาขององค์กรปกครองส่วนท้องถิ่นในเขตจังหวัดที่ ๔. การพัฒนาโครงสร้างพื้นฐาน

ยุทธศาสตร์การพัฒนาองค์การบริหารส่วนตำบลนางหลง ยุทธศาสตร์ที่ ๑. การพัฒนาด้านโครงสร้างพื้นฐาน

๑.๑ แผนงานอุตสาหกรรมและการโยธา

ที่	โครงการ	วัตถุประสงค์	เป้าหมาย (ผลผลิตของ โครงการ)	งบประมาณ					ตัวชี้วัด (KPI)	ผลลัพธ์ที่ คาดว่าจะ ได้รับ	หน่วยงานที่ รับผิดชอบ
				๒๕๖๖ (บาท)	๒๕๖๗ (บาท)	๒๕๖๘ (บาท)	๒๕๖๙ (บาท)	๒๕๗๐ (บาท)			
๑๓๗	โครงการก่อสร้าง ถนนคอนกรีตเสริม เหล็กสายลูกรัง- ไสโหนด หมู่ที่ ๓ (นศ.ถ.๑๑๖-๐๙) (ใช้ เล่มแก้ไข ๑/๖๖ หน้าที่ ๔ ลำดับที่ ๑)	เพื่อความสะดวก รวดเร็วในการ สัญจร	ถนน คสล.กว้าง ๔.๐๐ ม. ระยะทาง ๑,๖๐๐ ม. หนา ๐.๑๕ ม. พื้นที่ ผิวจราจรไม่น้อยกว่า ๖,๔๐๐ ตร.ม. ไหล่ทาง หินคลุกข้างละ๐.๒๕ ม.			๓,๔๘๐,๐๐๐			ร้อยละ ๘๐ ของ ประชาชนมี ความพึง พอใจ	ประชาชนมี ความสะดวก ในการสัญจร	กองช่าง

รายละเอียดโครงการพัฒนา
แผนพัฒนาท้องถิ่น (พ.ศ.๒๕๖๖ -๒๕๗๐)

แบบ ผ.๐๒/๒

สำหรับโครงการที่เกินศักยภาพขององค์กรปกครองส่วนท้องถิ่นที่ใช้สำหรับการประสานแผนพัฒนาท้องถิ่น

องค์การบริหารส่วนตำบลนางหลง อำเภอชะอวด จังหวัดนครศรีธรรมราช

ก.ยุทธศาสตร์จังหวัดที่ ๑. การบริหารจัดการเกษตรและอุตสาหกรรมสู่มาตรฐานครบวงจร และเป็นมิตรกับสิ่งแวดล้อม

ข.ยุทธศาสตร์การพัฒนาขององค์กรปกครองส่วนท้องถิ่นในเขตจังหวัดที่ ๔. การพัฒนาโครงสร้างพื้นฐาน

ยุทธศาสตร์การพัฒนาองค์การบริหารส่วนตำบลนางหลง ยุทธศาสตร์ที่ ๑. การพัฒนาด้านโครงสร้างพื้นฐาน

๑.๑ แผนงานอุตสาหกรรมและการโยธา

ที่	โครงการ	วัตถุประสงค์	เป้าหมาย (ผลผลิตของ โครงการ)	งบประมาณ					ตัวชี้วัด (KPI)	ผลลัพธ์ที่ คาดว่าจะ ได้รับ	หน่วยงานที่ รับผิดชอบ
				๒๕๖๖ (บาท)	๒๕๖๗ (บาท)	๒๕๖๘ (บาท)	๒๕๖๙ (บาท)	๒๕๗๐ (บาท)			
๑๓๘	โครงการก่อสร้าง ถนนคอนกรีตเสริม เหล็กสายทุ่งพัด- เกาะไทร หมู่ที่ ๗ (นศ.ถ.๑๑๖-๐๖)	เพื่อความสะดวก รวดเร็วในการ สัญจร	ถนน คสล.กว้าง ๔.๐๐ ม. ระยะทาง ๒,๕๐๐ ม. หนา ๐.๑๕ ม. พื้นที่ ผิวจราจรไม่น้อยกว่า ๑๐,๐๐๐ ตร.ม. ไหล่ ทางหินคลุกข้างละ ๐.๒๕ ม.		๕,๔๕๐,๐๐๐				ร้อยละ ๘๐ ของ ประชาชนมี ความพึง พอใจ	ประชาชนมี ความสะดวก ในการสัญจร	กองช่าง

รายละเอียดโครงการพัฒนา
แผนพัฒนาท้องถิ่น (พ.ศ.๒๕๖๖ -๒๕๗๐)

แบบ ผ.๐๒/๒

สำหรับโครงการที่เกินศักยภาพขององค์กรปกครองส่วนท้องถิ่นที่ใช้สำหรับการประสานแผนพัฒนาท้องถิ่น
องค์การบริหารส่วนตำบลนางหลง อำเภอชะอวด จังหวัดนครศรีธรรมราช

ก.ยุทธศาสตร์จังหวัดที่ ๑. การบริหารจัดการเกษตรและอุตสาหกรรมสู่มาตรฐานครบวงจร และเป็นมิตรกับสิ่งแวดล้อม

ข.ยุทธศาสตร์การพัฒนาขององค์กรปกครองส่วนท้องถิ่นในเขตจังหวัดที่ ๔. การพัฒนาโครงสร้างพื้นฐาน

ยุทธศาสตร์การพัฒนาองค์การบริหารส่วนตำบลนางหลง ยุทธศาสตร์ที่ ๑. การพัฒนาด้านโครงสร้างพื้นฐาน

๑.๑ แผนงานอุตสาหกรรมและการโยธา

ที่	โครงการ	วัตถุประสงค์	เป้าหมาย (ผลผลิตของ โครงการ)	งบประมาณ					ตัวชี้วัด (KPI)	ผลลัพธ์ที่ คาดว่าจะ ได้รับ	หน่วยงานที่ รับผิดชอบ	
				๒๕๖๖ (บาท)	๒๕๖๗ (บาท)	๒๕๖๘ (บาท)	๒๕๖๙ (บาท)	๒๕๗๐ (บาท)				
๑๓๙	โครงการก่อสร้าง ถนนคอนกรีตเสริม เหล็กสายहारไม้มุก หมู่ที่ ๗ (นศ.ถ.๑๑๖-๐๖)	เพื่อความสะดวก รวดเร็วในการ สัญจร	ถนน คสล.กว้าง ๔.๐๐ ม. ระยะทาง ๒,๑๐๐ ม. หนา ๐.๑๕ ม. พื้นที่ ผิวจราจรไม่น้อยกว่า ๘,๔๐๐ ตร.ม. ไหล่ทาง หินคลุกข้างละ๐.๒๕ ม.		๔,๕๓๐,๐๐๐					ร้อยละ ๘๐ ของ ประชาชนมี ความพึง พอใจ	ประชาชนมี ความสะดวก ในการสัญจร	กองช่าง

รายละเอียดโครงการพัฒนา
แผนพัฒนาท้องถิ่น (พ.ศ.๒๕๖๖ -๒๕๗๐)

แบบ ผ.๐๒/๒

สำหรับโครงการที่เกินศักยภาพขององค์กรปกครองส่วนท้องถิ่นที่ใช้สำหรับการประสานแผนพัฒนาท้องถิ่น

องค์การบริหารส่วนตำบลนางหลง อำเภอชะอวด จังหวัดนครศรีธรรมราช

ก.ยุทธศาสตร์จังหวัดที่ ๑. การบริหารจัดการเกษตรและอุตสาหกรรมสู่มาตรฐานครบวงจร และเป็นมิตรกับสิ่งแวดล้อม

ข.ยุทธศาสตร์การพัฒนาขององค์กรปกครองส่วนท้องถิ่นในเขตจังหวัดที่ ๔. การพัฒนาโครงสร้างพื้นฐาน

ยุทธศาสตร์การพัฒนาองค์การบริหารส่วนตำบลนางหลง ยุทธศาสตร์ที่ ๑. การพัฒนาด้านโครงสร้างพื้นฐาน

๑.๑ แผนงานอุตสาหกรรมและการโยธา

ที่	โครงการ	วัตถุประสงค์	เป้าหมาย (ผลผลิตของ โครงการ)	งบประมาณ					ตัวชี้วัด (KPI)	ผลลัพธ์ที่ คาดว่าจะ ได้รับ	หน่วยงานที่ รับผิดชอบ
				๒๕๖๖ (บาท)	๒๕๖๗ (บาท)	๒๕๖๘ (บาท)	๒๕๖๙ (บาท)	๒๕๗๐ (บาท)			
๑๔๐	โครงการก่อสร้าง ถนนคอนกรีตเสริม เหล็กสายพรุบัว- ไสทุง หมู่ที่ ๕ (นศ.ถ.๑๑๖-๒๗) <i>(ใช้เล่มแก้ไข ๑/๖๗ ลำดับที่ ๓)</i>	เพื่อความสะดวก รวดเร็วในการ สัญจร	ถนน คสล.กว้าง ๔.๐๐ ม. ระยะทาง ๑,๓๔๐ ม. หนา ๐.๑๕ ม. พื้นที่ ผิวจราจรไม่น้อยกว่า ๕,๓๖๐ ตร.ม. ไหล่ทาง หินคลุกข้างละ๐.๒๕ ม.	๓,๐๘๐,๐๐๐					ร้อยละ ๘๐ ของ ประชาชนมี ความพึง พอใจ	ประชาชนมี ความสะดวก ในการสัญจร	กองช่าง

รายละเอียดโครงการพัฒนา

แผนพัฒนาท้องถิ่น (พ.ศ.๒๕๖๖ -๒๕๗๐)

สำหรับโครงการที่เกี่วข้องกับขององค์กรปกครองส่วนท้องถิ่นที่ใช้สำหรับการประสานแผนพัฒนาท้องถิ่น

องค์การบริหารส่วนตำบลนางหลง อำเภอลำลูกกา จังหวัดนครราชสีมา

ก.ยุทธศาสตร์จังหวัดที่ ๑. การบริหารจัดการเกษตรและอุตสาหกรรมสู่มาตรฐานครบวงจร และเป็นมิตรกับสิ่งแวดล้อม

ข.ยุทธศาสตร์การพัฒนาขององค์กรปกครองส่วนท้องถิ่นในเขตจังหวัดที่ ๔. การพัฒนาโครงสร้างพื้นฐาน

ยุทธศาสตร์การพัฒนาองค์การบริหารส่วนตำบลนางหลง ยุทธศาสตร์ที่ ๑. การพัฒนาด้านโครงสร้างพื้นฐาน

๑.๑ แผนงานอุตสาหกรรมและการโยธา

ที่	โครงการ	วัตถุประสงค์	เป้าหมาย (ผลผลิตของ โครงการ)	งบประมาณ					ตัวชี้วัด (KPI)	ผลลัพธ์ที่ คาดว่าจะ ได้รับ	หน่วยงานที่ รับผิดชอบ	
				๒๕๖๖ (บาท)	๒๕๖๗ (บาท)	๒๕๖๘ (บาท)	๒๕๖๙ (บาท)	๒๕๗๐ (บาท)				
๑๔๑	โครงการปรับปรุง ถนนลาดยางสาย นศ. ๔๐๑๖ แยก ทล. ๔๐๑๘-บ้านทุ่งไคร่ ช่วง หน้า ร.ร.บ้านนางหลง หมู่ที่ ๑ (นศ.ถ.๑๑๖-๐๑) (ใช้ เล่มเปลี่ยนแปลง ๑/๖๖ หน้าที่ ๑๑ ดับที่ ๕)	เพื่อให้มีทาง สำหรับใช้ขนส่ง สินค้าทางการ เกษตรและความ สะดวกรวดเร็วใน การสัญจร	ปรับปรุงโดยการปูผิว จราจรด้วยแอสฟัลท์ ติกคอนกรีต กว้าง ๘.๐๐ ม. ระยะทาง ๔๐๐ ม. หรือมีพื้นที่ รวมไม่น้อยกว่า ๓,๒๐๐ ตารางเมตร	๑,๒๕๐,๐๐๐						ร้อยละ ๘๐ ของ ประชาชนมี ความพึง พอใจ	ประชาชนมี ความสะดวก ในการสัญจร	กองช่าง

รายละเอียดโครงการพัฒนา
แผนพัฒนาท้องถิ่น (พ.ศ.๒๕๖๖ -๒๕๗๐)

แบบ ผ.๐๒/๒

สำหรับโครงการที่เกินศักยภาพขององค์กรปกครองส่วนท้องถิ่นที่ใช้สำหรับการประสานแผนพัฒนาท้องถิ่น

องค์การบริหารส่วนตำบลนางหลง อำเภอชะอวด จังหวัดนครศรีธรรมราช

ก.ยุทธศาสตร์จังหวัดที่ ๑. การบริหารจัดการเกษตรและอุตสาหกรรมสู่มาตรฐานครบวงจร และเป็นมิตรกับสิ่งแวดล้อม

ข.ยุทธศาสตร์การพัฒนาขององค์กรปกครองส่วนท้องถิ่นในเขตจังหวัดที่ ๔. การพัฒนาโครงสร้างพื้นฐาน

ยุทธศาสตร์การพัฒนาองค์การบริหารส่วนตำบลนางหลง ยุทธศาสตร์ที่ ๑. การพัฒนาด้านโครงสร้างพื้นฐาน

๑.๑ แผนงานอุตสาหกรรมและการโยธา

ที่	โครงการ	วัตถุประสงค์	เป้าหมาย (ผลผลิตของ โครงการ)	งบประมาณ					ตัวชี้วัด (KPI)	ผลลัพธ์ที่ คาดว่าจะ ได้รับ	หน่วยงานที่ รับผิดชอบ
				๒๕๖๖ (บาท)	๒๕๖๗ (บาท)	๒๕๖๘ (บาท)	๒๕๖๙ (บาท)	๒๕๗๐ (บาท)			
๑๔๒	โครงการก่อสร้าง ถนนคอนกรีตเสริม เหล็กสายต้นประตู- ควรรัตน์ หมู่ที่ ๕ (ใช้ เปลี่ยนแปลง ๑/๖๕ หน้าที่ ๔ลำดับที่ ๑)	เพื่อความสะดวก รวดเร็วในการ สัญจร	ถนน คสล.กว้าง ๔.๐๐ ม. ระยะทาง ๒,๓๐๐ ม. หน้า ๐.๑๕ ม. พื้นที่ ผิวจราจรไม่น้อยกว่า ๙,๒๐๐ ตร.ม. ไหล่ทาง หินคลุกข้างละ ๐.๒๕ ม.	๕,๐๘๐,๐๐๐					ประชาชน ได้รับ ประโยชน์ และพึงพอใจ ๑๐๐%	ประชาชนมี เส้นทาง สำหรับขนส่ง สินค้า ทางการ เกษตรและ เดินทาง	กองช่าง

รายละเอียดโครงการพัฒนา
แผนพัฒนาท้องถิ่น (พ.ศ.๒๕๖๖ -๒๕๗๐)

แบบ ผ.๐๒/๒

สำหรับโครงการที่เกินศักยภาพขององค์กรปกครองส่วนท้องถิ่นที่ใช้สำหรับการประสานแผนพัฒนาท้องถิ่น

องค์การบริหารส่วนตำบลนางหลง อำเภอชะอวด จังหวัดนครศรีธรรมราช

ก.ยุทธศาสตร์จังหวัดที่ ๑. การบริหารจัดการเกษตรและอุตสาหกรรมสู่มาตรฐานครบวงจร และเป็นมิตรกับสิ่งแวดล้อม

ข.ยุทธศาสตร์การพัฒนาขององค์กรปกครองส่วนท้องถิ่นในเขตจังหวัดที่ ๔. การพัฒนาโครงสร้างพื้นฐาน

ยุทธศาสตร์การพัฒนาองค์การบริหารส่วนตำบลนางหลง ยุทธศาสตร์ที่ ๑. การพัฒนาด้านโครงสร้างพื้นฐาน

๑.๑ แผนงานอุตสาหกรรมและการโยธา

ที่	โครงการ	วัตถุประสงค์	เป้าหมาย (ผลผลิตของ โครงการ)	งบประมาณ					ตัวชี้วัด (KPI)	ผลลัพธ์ที่ คาดว่าจะ ได้รับ	หน่วยงานที่ รับผิดชอบ
				๒๕๖๖ (บาท)	๒๕๖๗ (บาท)	๒๕๖๘ (บาท)	๒๕๖๙ (บาท)	๒๕๗๐ (บาท)			
๑๔๓	โครงการวางท่อส่ง น้ำดิบ จากหมู่ที่ ๓ ไปหมู่ที่ ๕	เพื่อให้ประชาชน มีน้ำประปาใช้ อย่างเพียงพอ	วางท่อส่งน้ำดิบ ประปาท่อ P.V.C. ขนาดเส้นผ่าศูนย์กลาง ๖๐ นิ้ว ชั้น PN ๖ ระยะทาง ๒,๐๐๐ ม.	๒,๒๓๐,๐๐๐					วางท่อส่ง น้ำประปา ๑ แห่ง	ประชาชนมี น้ำประปา อย่างเพียงพอ	กองช่าง
รวม			งบประมาณ	๒๗,๔๕๐,๐๐๐	๙,๙๘๐,๐๐๐	๓,๔๘๐,๐๐๐					
			โครงการ	๘	๒	๑					

รายละเอียดโครงการพัฒนา

แผนพัฒนาท้องถิ่น (พ.ศ.๒๕๖๖ -๒๕๗๐)

สำหรับโครงการที่เกินศักยภาพขององค์กรปกครองส่วนท้องถิ่นที่ใช้สำหรับการประสานแผนพัฒนาท้องถิ่น

องค์การบริหารส่วนตำบลนางหลง อำเภอชะอวด จังหวัดนครศรีธรรมราช

ก.ยุทธศาสตร์จังหวัดที่ ๔ การพัฒนาคน ชุมชน และสังคมให้น่าอยู่ เข้มแข็ง ตามปรัชญาเศรษฐกิจพอเพียง

ข.ยุทธศาสตร์การพัฒนาขององค์กรปกครองส่วนท้องถิ่นในเขตจังหวัดที่ ๓.การพัฒนาสังคมและคุณภาพชีวิต

ยุทธศาสตร์การพัฒนาองค์การบริหารส่วนตำบลนางหลง ยุทธศาสตร์ที่ ๓. การพัฒนาคนและสังคม

๓.๑ แผนงานสร้างความเข้มแข็งของชุมชน

ที่	โครงการ	วัตถุประสงค์	เป้าหมาย (ผลผลิตของ โครงการ)	งบประมาณ					ตัวชี้วัด (KPI)	ผลลัพธ์ที่ คาดว่าจะ ได้รับ	หน่วยงานที่ รับผิดชอบ
				๒๕๖๖ (บาท)	๒๕๖๗ (บาท)	๒๕๖๘ (บาท)	๒๕๖๙ (บาท)	๒๕๗๐ (บาท)			
๑๔๔	โครงการบ้าน พอเพียงชนบท	-เพื่อซ่อมแซมที่ อยู่อาศัยให้แก่ ประชาชนผู้ได้รับ ความเดือดร้อน	เพื่อซ่อมแซมปรับปรุง ที่อยู่อาศัยให้แก่ผู้ ยากไร้ให้มีสภาพที่ ปลอดภัยและ เหมาะสม	๔๐๐,๐๐๐	๔๐๐,๐๐๐	๔๐๐,๐๐๐	๔๐๐,๐๐๐	๔๐๐,๐๐๐	ผู้ยากไร้ร้อยละ ๑๐๐ ได้รับการ ซ่อมแซมและ ปรับปรุงที่อยู่ อาศัย	ผู้ยากไร้ได้รับ การซ่อมแซม และปรับปรุงที่ อยู่อาศัยมี ความเหมาะสม มีคุณภาพชีวิตที่ ดีขึ้น	สำนักปลัด
รวม			งบประมาณ	๔๐๐,๐๐๐	๔๐๐,๐๐๐	๔๐๐,๐๐๐	๔๐๐,๐๐๐	๔๐๐,๐๐๐			
			โครงการ	๑	๑	๑	๑	๑			

บัญชีครุภัณฑ์

แบบ ผ.๐๓

แผนพัฒนาท้องถิ่น (พ.ศ.๒๕๖๖ -๒๕๗๐)

องค์การบริหารส่วนตำบลนางหลง อำเภอชะอวด จังหวัดนครศรีธรรมราช

ที่	แผนงาน	หมวด	ประเภท	เป้าหมาย (ผลผลิตของครุภัณฑ์)	งบประมาณ					หน่วยงาน รับผิดชอบ หลัก
					๒๕๖๖ (บาท)	๒๕๖๗ (บาท)	๒๕๖๘ (บาท)	๒๕๖๙ (บาท)	๒๕๗๐ (บาท)	
๑๔๔	บริหารงานทั่วไป	ครุภัณฑ์	ครุภัณฑ์สำนักงาน	จัดซื้อโต๊ะ อเนกประสงค์ขาพับได้ ขนาดความกว้าง ยาว สูง ไม่น้อยกว่า ๗๕x๑๘๐x๗๕ ซม. จำนวน ๑๐ ตัว สำหรับ ศพด.อบต. นางหลง (จัดซื้อจากราคา ท้องตลาด)	๑๗,๐๐๐					สำนักปลัด

บัญชีครุภัณฑ์

แบบ ผ.๐๓

แผนพัฒนาท้องถิ่น (พ.ศ.๒๕๖๖ -๒๕๗๐)

องค์การบริหารส่วนตำบลนางหลง อำเภอลำปาง จังหวัดนครศรีธรรมราช

ที่	แผนงาน	หมวด	ประเภท	เป้าหมาย (ผลผลิตของครุภัณฑ์)	งบประมาณ					หน่วยงาน
					๒๕๖๖ (บาท)	๒๕๖๗ (บาท)	๒๕๖๘ (บาท)	๒๕๖๙ (บาท)	๒๕๗๐ (บาท)	รับผิดชอบ หลัก
๑๔๕	การรักษาความ สงบภายใน	ครุภัณฑ์	ครุภัณฑ์คอมพิวเตอร์ หรืออิเล็กทรอนิกส์	ติดตั้งกล่องวงจรปิดใน สำนักงานองค์การบริหาร ส่วนตำบลนางหลงและ หน้าสำนักงานองค์การ บริหารส่วนตำบลนางหลง รวมจำนวน ๔ จุด ซึ่งการ ติดตั้งดังกล่าวจะต้องมีการ จัดซื้อวัสดุอุปกรณ์เช่น จัดซื้อ สายสัญญาณ ท่อ PVC เสาลโหะ อุปกรณ์ สายส่ง-รับสัญญาณภาพ ของกล่องวงจรปิด (CAT๖) อุปกรณ์จ่ายไฟ เลี้ยง (Adapter) ฯลฯ ๑ ตัว				๒๐๐,๐๐๐		สำนักปลัด

ที่	แผนงาน	หมวด	ประเภท	เป้าหมาย (ผลผลิตของครุภัณฑ์)	งบประมาณ					หน่วยงาน รับผิดชอบ หลัก
					๒๕๖๖ (บาท)	๒๕๖๗ (บาท)	๒๕๖๘ (บาท)	๒๕๖๙ (บาท)	๒๕๗๐ (บาท)	
				<p>มีการจัดซื้อครุภัณฑ์ที่เป็นองค์ประกอบในการติดตั้งกล้องวงจรปิดดังนี้</p> <p>๑. กล้องโทรทัศน์วงจรปิดชนิดเครือข่าย แบบมุมมองคงที่สำหรับติดตั้งภายนอกอาคาร จำนวน ๔ ตัว</p> <p>๒. อุปกรณ์บันทึกภาพผ่านเครือข่าย (Network Video Recorder) แบบ ๘ ช่อง หรือ ๑๖ ช่อง หรือที่ดีกว่านี้ จำนวน ๓. อุปกรณ์กระจายสัญญาณแบบ PoE (L๒ Switch) ขนาด ๘ ช่อง หรือ ๑๖ ช่อง หรือที่ดีกว่านี้ จำนวน ๑ ตัว</p>						

ที่	แผนงาน	หมวด	ประเภท	เป้าหมาย (ผลผลิตของครุภัณฑ์)	งบประมาณ					หน่วยงาน รับผิดชอบ หลัก
					๒๕๖๖ (บาท)	๒๕๖๗ (บาท)	๒๕๖๘ (บาท)	๒๕๖๙ (บาท)	๒๕๗๐ (บาท)	
				๔. อุปกรณ์รับสัญญาณ ภาพของกล้องวงจรปิด (TV ๓๒ นิ้ว) พร้อมขาตั้ง จำนวน ๑ เครื่อง ๕. เครื่องสำรองไฟขนาด ๑ KVA หรือที่ดีกว่า จำนวน ๑ ตัว ๖. ตู้สำหรับจัดเก็บ เครื่องมือและอุปกรณ์ ขนาด ๓๖ U หรือที่ดีกว่า จำนวน ๑ ตู้ ๗. ฮาร์ดดิสก์สำหรับเก็บ ข้อมูลภาพกล้องวงจรปิด ขนาด ๔TB หรือที่ดีกว่านี้ จำนวน ๑ ตัว รวมตลอด ถึงค่าใช้จ่ายในการติดตั้ง หรือวางระบบด้วย						

บัญชีครุภัณฑ์

แบบ ผ.๐๓

แผนพัฒนาท้องถิ่น (พ.ศ.๒๕๖๖ -๒๕๗๐)

องค์การบริหารส่วนตำบลนางหลง อำเภอลำปาง จังหวัดนครศรีธรรมราช

ที่	แผนงาน	หมวด	ประเภท	เป้าหมาย (ผลผลิตของครุภัณฑ์)	งบประมาณ					หน่วยงาน รับผิดชอบ หลัก
					๒๕๖๖ (บาท)	๒๕๖๗ (บาท)	๒๕๖๘ (บาท)	๒๕๖๙ (บาท)	๒๕๗๐ (บาท)	
๑๔๖	บริหารงานทั่วไป	ครุภัณฑ์	ครุภัณฑ์คอมพิวเตอร์ หรืออิเล็กทรอนิกส์	จัดซื้อเครื่องคอมพิวเตอร์ โน้ตบุ๊กสำหรับงาน ประมวลผล จำนวน ๓ เครื่อง สำหรับ ศพด.อบต. นางหลง,ศพด.หนองจิก โคกทราย และ ศพด.บ้าน ควนไถ่ยะ จัดซื้อตาม คุณลักษณะพื้นฐาน เกณฑ์ ราคากลางและ คุณลักษณะพื้นฐานการ จัดหาอุปกรณ์และระบบ คอมพิวเตอร์ ฉบับเดือน พฤษภาคม ๒๕๖๓ ประกาศ ณ วันที่ ๑๒ พฤษภาคม ๒๕๖๓ ข้อ ๑๒					๖๖,๐๐๐	สำนักปลัด

บัญชีครุภัณฑ์

แบบ ผ.๐๓

แผนพัฒนาท้องถิ่น (พ.ศ.๒๕๖๖ -๒๕๗๐)

องค์การบริหารส่วนตำบลนางหลง อำเภอลำปาง จังหวัดนครศรีธรรมราช

ที่	แผนงาน	หมวด	ประเภท	เป้าหมาย (ผลผลิตของครุภัณฑ์)	งบประมาณ					หน่วยงาน รับผิดชอบ หลัก
					๒๕๖๖ (บาท)	๒๕๖๗ (บาท)	๒๕๖๘ (บาท)	๒๕๖๙ (บาท)	๒๕๗๐ (บาท)	
๑๔๗	บริหารงานทั่วไป	ครุภัณฑ์	ครุภัณฑ์คอมพิวเตอร์ หรืออิเล็กทรอนิกส์	จัดซื้อเครื่องพิมพ์ชนิด Dot Matrix Printer แบบแคร์สัน จำนวน ๑ เครื่อง จัดซื้อตามคุณลักษณะ พื้นฐาน เกณฑ์ราคา กลางและคุณลักษณะ พื้นฐานการจัดหา อุปกรณ์และระบบ คอมพิวเตอร์ ฌบับ เดือนพฤษภาคม ๒๕๖๓ ประกาศ ณ วันที่ ๑๒ พฤษภาคม ๒๕๖๓ ชื้อ ๔๐	๒๒,๐๐๐					กองคลัง

บัญชีครุภัณฑ์

แบบ ผ.๐๓

แผนพัฒนาท้องถิ่น (พ.ศ.๒๕๖๖ -๒๕๗๐)

องค์การบริหารส่วนตำบลนางหลง อำเภอชะอวด จังหวัดนครศรีธรรมราช

ที่	แผนงาน	หมวด	ประเภท	เป้าหมาย (ผลผลิตของครุภัณฑ์)	งบประมาณ					หน่วยงาน รับผิดชอบ หลัก
					๒๕๖๖ (บาท)	๒๕๖๗ (บาท)	๒๕๖๘ (บาท)	๒๕๖๙ (บาท)	๒๕๗๐ (บาท)	
๑๔๘	บริหารงานทั่วไป	ครุภัณฑ์	ครุภัณฑ์คอมพิวเตอร์ หรืออิเล็กทรอนิกส์	เครื่องคอมพิวเตอร์สำ หรับงานประมวลผล แบบ ที่ ๒ * (จอแสดงภาพขนาด ไม่น้อยกว่า ๑๙ นิ้ว) จำนวน ๒ เครื่อง จัดซื้อตามคุณลักษณะ พื้นฐาน เกณฑ์ราคา กลางและคุณลักษณะ พื้นฐานการจัดหา อุปกรณ์และระบบ คอมพิวเตอร์ ฉบับ เดือนพฤษภาคม ๒๕๖๓ ประกาศ ณ วันที่ ๑๒ พฤษภาคม ๒๕๖๓ ข้อ ๘	๓๐,๐๐๐	๓๐,๐๐๐				กองคลัง

บัญชีครุภัณฑ์

แผนพัฒนาท้องถิ่น (พ.ศ.๒๕๖๖ -๒๕๗๐)

แบบ ผ.๐๓

องค์การบริหารส่วนตำบลนางหลง อำเภอชะอวด จังหวัดนครศรีธรรมราช

ที่	แผนงาน	หมวด	ประเภท	เป้าหมาย (ผลผลิตของครุภัณฑ์)	งบประมาณ					หน่วยงาน
					๒๕๖๖ (บาท)	๒๕๖๗ (บาท)	๒๕๖๘ (บาท)	๒๕๖๙ (บาท)	๒๕๗๐ (บาท)	รับผิดชอบ หลัก
๑๔๙	บริหารงานทั่วไป	ครุภัณฑ์	ครุภัณฑ์คอมพิวเตอร์หรืออิเล็กทรอนิกส์	เครื่องสำรองไฟฟ้า ขนาด ๘๐๐ VA จำนวน ๒ เครื่อง จัดซื้อตามเกณฑ์ราคา กลางและคุณลักษณะ พื้นฐานการจัดหา อุปกรณ์และระบบ คอมพิวเตอร์ ฉบับ เดือนพฤษภาคม ๒๕๖๓ ประกาศ ณ วันที่ ๑๒ พฤษภาคม ๒๕๖๓ ข้อ ๖๒	๒,๕๐๐	๒,๕๐๐				กองคลัง

บัญชีครุภัณฑ์

แผนพัฒนาท้องถิ่น (พ.ศ.๒๕๖๖ -๒๕๗๐)

แบบ ผ.๐๓

องค์การบริหารส่วนตำบลนางหลง อำเภอชะอวด จังหวัดนครศรีธรรมราช

ที่	แผนงาน	หมวด	ประเภท	เป้าหมาย (ผลผลิตของครุภัณฑ์)	งบประมาณ					หน่วยงาน
					๒๕๖๖ (บาท)	๒๕๖๗ (บาท)	๒๕๖๘ (บาท)	๒๕๖๙ (บาท)	๒๕๗๐ (บาท)	รับผิดชอบ หลัก
๑๕๐	บริหารงานทั่วไป	ครุภัณฑ์	ครุภัณฑ์คอมพิวเตอร์ หรืออิเล็กทรอนิกส์	เครื่องคอมพิวเตอร์โน้ตบุ๊ก สำหรับงานประมวลผล * จำนวน ๑ เครื่อง จัดซื้อตามคุณลักษณะ พื้นฐาน เกณฑ์ราคา กลางและคุณลักษณะ พื้นฐานการจัดหา อุปกรณ์และระบบ คอมพิวเตอร์ ฌบับ เดือนพฤษภาคม ๒๕๖๓ ประกาศ ณ วันที่ ๑๒ พฤษภาคม ๒๕๖๓ ข้อ ๑๒		๒๒,๐๐๐				กองคลัง

บัญชีครุภัณฑ์

แผนพัฒนาท้องถิ่น (พ.ศ.๒๕๖๖ -๒๕๗๐)

องค์การบริหารส่วนตำบลนางหลง อำเภอชะอวด จังหวัดนครศรีธรรมราช

ที่	แผนงาน	หมวด	ประเภท	เป้าหมาย (ผลผลิตของครุภัณฑ์)	งบประมาณ					หน่วยงาน รับผิดชอบ หลัก
					๒๕๖๖ (บาท)	๒๕๖๗ (บาท)	๒๕๖๘ (บาท)	๒๕๖๙ (บาท)	๒๕๗๐ (บาท)	
๑๕๑	บริหารงานทั่วไป	ครุภัณฑ์	ครุภัณฑ์สำนักงาน	ตู้เหล็กเก็บเอกสาร ๒ บาน ประตู แบบกระจก ๔ ชั้น จำนวน ๕ ตู้ (จัดซื้อตาม ราคาท้องตลาด)	๕,๘๐๐ (๑ตู้)	๕,๘๐๐ (๑ตู้)	๕,๘๐๐ (๑ตู้)	๕,๘๐๐ (๑ตู้)	๕,๘๐๐ (๑ตู้)	กองคลัง
๑๕๒	บริหารงานทั่วไป	ครุภัณฑ์	ครุภัณฑ์สำนักงาน	เครื่องปรับอากาศแบบแยก ส่วน ชนิดแขวน ขนาด ๒๔,๐๐๐ บีทียู จำนวน ๓ เครื่อง (จัดซื้อตามราคา บัญชีมาตรฐานครุภัณฑ์ สำนัก งบประมาณ ธันวาคม ๒๕๖๓)		๙๗,๒๐๐				กองคลัง
๑๕๓	บริหารงานทั่วไป	ครุภัณฑ์	ครุภัณฑ์สำนักงาน	เครื่องปรับอากาศแบบติดผนัง ขนาด ๑๒,๐๐๐ บีทียู จำนวน ๑ เครื่อง (จัดซื้อตามราคา บัญชีมาตรฐานครุภัณฑ์ สำนัก งบประมาณ ธันวาคม ๒๕๖๓)		๑๗,๐๐๐				กองคลัง

บัญชีครุภัณฑ์

แผนพัฒนาท้องถิ่น (พ.ศ.๒๕๖๖ -๒๕๗๐)

องค์การบริหารส่วนตำบลนางหลง อำเภอชะอวด จังหวัดนครศรีธรรมราช

ที่	แผนงาน	หมวด	ประเภท	เป้าหมาย (ผลผลิตของครุภัณฑ์)	งบประมาณ					หน่วยงาน รับผิดชอบ หลัก
					๒๕๖๖ (บาท)	๒๕๖๗ (บาท)	๒๕๖๘ (บาท)	๒๕๖๙ (บาท)	๒๕๗๐ (บาท)	
๑๕๔	อุตสาหกรรมและ การโยธา (ใช้เล่มแก้ไข ๑/๖๕)	ครุภัณฑ์	ครุภัณฑ์ก่อสร้าง	จัดซื้อรถบดถนนขนาด ๓ ตัน แบบนั่งขับ ขนาด เครื่องยนต์ไม่น้อยกว่า ๓๕ แรงม้า ดีเซล ล้อแบบลูกกลิ้ง หน้าหลัง จำนวน ๑ คัน (จัดซื้อตามราคาท้องตลาด)		๕๐๐,๐๐๐				กองช่าง
๑๕๕	การรักษาความ สงบภายใน (ใช้ เล่มเปลี่ยนแปลง ๒/๖๕ หน้า ที่ ๓ ลำดับที่ ๑)	ครุภัณฑ์	ครุภัณฑ์ยานพาหนะ และขนส่ง	จัดซื้อรถบรรทุก (ดีเซล) ขนาด ๖ ตัน ๖ ล้อ ปริมาตร กระบอกสูบไม่ต่ำกว่า ๗,๐๐๐ ซีซี หรือกำลัง เครื่องยนต์สูงสุดไม่ต่ำกว่า ๒๔๐ แรงม้า แบบบรรทุก น้ำหนักความจุไม่น้อยกว่า ๖,๐๐๐ ลิตร พร้อมติดตั้ง เครนไฮดรอลิกแบบพับได้ และกระเช้า (จัดซื้อตาม ราคาท้องตลาด)	๓,๙๙๕,๐๐๐					สำนักปลัด

บัญชีครุภัณฑ์

แผนพัฒนาท้องถิ่น (พ.ศ.๒๕๖๖ -๒๕๗๐)

แบบ ผ.๐๓

องค์การบริหารส่วนตำบลนางหลง อำเภอลำดวน จังหวัดนครศรีธรรมราช

ที่	แผนงาน	หมวด	ประเภท	เป้าหมาย (ผลผลิตของครุภัณฑ์)	งบประมาณ					หน่วยงาน	
					๒๕๖๖ (บาท)	๒๕๖๗ (บาท)	๒๕๖๘ (บาท)	๒๕๖๙ (บาท)	๒๕๗๐ (บาท)	รับผิดชอบ หลัก	
๑๕๖	เคหะและชุมชน	ครุภัณฑ์	ครุภัณฑ์การเกษตร	จัดซื้อเครื่องตัดหญ้าใหญ่ ทาง จำนวน ๑ เครื่อง ตัด หญ้าได้ไม่น้อยกว่า ๑.๐๐ เมตร ยึดตัดในแนวระดับ ไม่น้อยกว่า ๔.๐๐ เมตร ระยะยกสูงสุดแนวตั้งฉาก ไม่น้อยกว่า ๔.๐๐ เมตร (จัดซื้อตามราคา ท้องตลาด)		๕๐๐,๐๐๐					กองช่าง
๑๕๗	การพาณิชย์	ครุภัณฑ์	ครุภัณฑ์การเกษตร	จัดซื้อเครื่องสูบน้ำแบบ หอยโข่ง ขนาด ๕ แรงม้า ขนาด ๒x๒ นิ้ว ระยะส่ง น้ำ ไม่น้อยกว่า ๔๒.๑- ๑๘.๒ เมตร จำนวน ๓ เครื่อง (จัดซื้อตามราคา ท้องตลาด)	๕๐,๕๐๐						กองช่าง

บัญชีครุภัณฑ์
แผนพัฒนาท้องถิ่น (พ.ศ.๒๕๖๖ -๒๕๗๐)

แบบ ผ.๐๓

องค์การบริหารส่วนตำบลนางหลง อำเภอลำปาง จังหวัดนครศรีธรรมราช

ที่	แผนงาน	หมวด	ประเภท	เป้าหมาย (ผลผลิตของครุภัณฑ์)	งบประมาณ					หน่วยงาน รับผิดชอบ หลัก
					๒๕๖๖ (บาท)	๒๕๖๗ (บาท)	๒๕๖๘ (บาท)	๒๕๖๙ (บาท)	๒๕๗๐ (บาท)	
๑๕๘	เคหะและชุมชน	ครุภัณฑ์	ครุภัณฑ์ ยานพาหนะและ ขนส่ง	จัดซื้อรถบรรทุกขยะ ขนาด ๖ ล้อ ๖ ตัน ปริมาตรกระบอกล สูบล้อไม่เกิน ๖,๐๐๐ ซีซี หรือ กำลังเครื่องยนต์สูงสุดไม่ต่ำ กว่า ๑๗๐ กิโลวัตต์ แบบอัด ท้าย (จัดซื้อตามราคาบัญชี มาตรฐานครุภัณฑ์ สำนัก งบประมาณ ธันวาคม ๒๕๖๓)	๒,๔๐๐,๐๐๐					สำนักปลัด
๑๕๙	อุตสาหกรรมและ การโยธา	ครุภัณฑ์	ครุภัณฑ์ไฟฟ้าและ วิทยุ	จัดซื้อพร้อมติดตั้งไฟถนน โซ ล่าเซลล์ หมู่ที่ ๑-๗ ติดตั้งเสา ไฟฟ้าแสงสว่างจาก แสงอาทิตย์ (โซล่าเซลล์) ๖๐ วัตต์ ความสูง ๖ เมตร จำนวน ๖๐ ชุด (จัดซื้อตามราคา ท้องตลาด)	๔๙๘,๐๐๐ (๑๒ ชุด)	๔๙๘,๐๐๐ (๑๒ ชุด)	๔๙๘,๐๐๐ (๑๒ ชุด)	๔๙๘,๐๐๐ (๑๒ ชุด)	๔๙๘,๐๐๐ (๑๒ ชุด)	กองช่าง

ส่วนที่ ๔

การติดตามและประเมินผล

การติดตามและประเมินผล

ตามระเบียบกระทรวงมหาดไทยว่าด้วยการจัดทำแผนพัฒนาขององค์กรปกครองส่วนท้องถิ่น พ.ศ. ๒๕๔๘ และที่แก้ไขเพิ่มเติมถึง (ฉบับที่ ๓) พ.ศ. ๒๕๖๑ หมวด ๖ ข้อ ๒๘ และ ข้อ ๒๙ การติดตามและประเมินผล แผนพัฒนาท้องถิ่น กำหนดให้องค์กรปกครองส่วนท้องถิ่นต้องมีการติดตามและ ประเมินผลแผนพัฒนาท้องถิ่นนั้น คณะกรรมการติดตามและ ประเมินผลร่วมกับคณะทำงานติดตามและประเมินดำเนินการศึกษาแนวทาง วิธีการในการติดตามและประเมินผลแผนพัฒนา ท้องถิ่น เพื่อนำมาเป็นแนว ในการดำเนินการติดตามและประเมินผล แผนพัฒนาท้องถิ่นขององค์การบริหารส่วนตำบลนางหลง การศึกษาดังกล่าวได้ดำเนินการตามแนวทาง คือ

แนวทางการพิจารณาการติดตามและประเมินผลแผนพัฒนาท้องถิ่นตามระเบียบกระทรวงมหาดไทยว่า ด้วยการ จัดทำแผนพัฒนาขององค์กรปกครองส่วนท้องถิ่น ๒๕๔๘ และที่แก้ไขเพิ่มเติมถึง (ฉบับที่ ๓) พ.ศ. ๒๕๖๑ หมวด ๖ ข้อ ๒๘ และ ข้อ ๒๙ เป็นแบบที่กำหนดให้คณะกรรมการติดตาม และประเมินผลแผนพัฒนาท้องถิ่น ดำเนินการให้คะแนนตามเกณฑ์ ที่กไว้ซึ่งเป็นส่วนหนึ่งของการติดตาม และประเมินผลแผนพัฒนาท้องถิ่น โดย ดำเนินการให้แล้วเสร็จภายในหกสิบวัน นับแต่วันที่ประกาศใช้งบประมาณรายจ่าย มีรายละเอียด ดังนี้

๔.๑ การติดตามและประเมินผลยุทธศาสตร์

แนวทางการพิจารณาการติดตามและประเมินผลยุทธศาสตร์เพื่อความสอดคล้องแผนพัฒนาท้องถิ่น

ประกอบด้วย

- ๑.๑ ข้อมูลสภาพทั่วไปและข้อมูลพื้นฐานขององค์กรปกครองส่วนท้องถิ่น ๒๐ คะแนน
 - ๑.๒ การวิเคราะห์สถานการณ์และศักยภาพ ๒๐ คะแนน
 - ๑.๓ ยุทธศาสตร์ ๖๐ คะแนน
- ประกอบด้วย

- (๑) ยุทธศาสตร์ขององค์กรปกครองส่วนท้องถิ่น ๑๐ คะแนน
- (๒) ยุทธศาสตร์ขององค์กรปกครองส่วนท้องถิ่นในเขตจังหวัด ๑๐ คะแนน
- (๓) ยุทธศาสตร์จังหวัด ๑๐ คะแนน
- (๔) วิสัยทัศน์ ๕ คะแนน
- (๕) กลยุทธ์ ๕ คะแนน
- (๖) เป้าประสงค์ของแต่ละประเด็นกลยุทธ์ ๕ คะแนน
- (๗) จุดยืนทางยุทธศาสตร์ ๕ คะแนน
- (๘) แผนงาน ๕ คะแนน
- (๙) ความเชื่อมโยงของยุทธศาสตร์ในภาพรวม ๕ คะแนน

คะแนนรวม ๑๐๐ คะแนน เกณฑ์ที่ควรได้เพื่อให้เกิดความสอดคล้องและขับเคลื่อน การพัฒนาท้องถิ่น ขององค์กรปกครองส่วนท้องถิ่น ไม่ควรน้อยกว่าร้อยละ ๘๐ (๘๐ คะแนน)

แนวทางการพิจารณาการติดตามและประเมินผลยุทธศาสตร์เพื่อความสอดคล้อง
แผนพัฒนาท้องถิ่นขององค์กรปกครองส่วนท้องถิ่น

ประเด็นการพิจารณา	คะแนน
๑.ข้อมูลสภาพทั่วไปและข้อมูลพื้นฐานขององค์กรปกครองส่วนท้องถิ่น	๒๐
๒.การวิเคราะห์สถานการณ์และศักยภาพ	๒๐
๓.ยุทธศาสตร์ ประกอบด้วย	๖๐
๓.๑ยุทธศาสตร์ขององค์กรปกครองส่วนท้องถิ่น	(๑๐)
๓.๒ ยุทธศาสตร์ขององค์กรปกครองส่วนท้องถิ่นในเขตจังหวัด	(๑๐)
๓.๓ ยุทธศาสตร์จังหวัด	(๑๐)
๓.๔ วิสัยทัศน์	(๕)
๓.๕ กลยุทธ์	(๕)
๓.๖ เป้าประสงค์ของแต่ละประเด็นกลยุทธ์	(๕)
๓.๗ จุดยืนทางยุทธศาสตร์	(๕)
๓.๘ แผนงาน	(๕)
๓.๙ ความเชื่อมโยงของยุทธศาสตร์ในภาพรวม	(๕)
รวมคะแนน	๑๐๐

แนวทางเบื้องต้นในการให้คะแนนแนวทางการพิจารณาการติดตามและประเมินผล ยุทธศาสตร์ เพื่อความ
สอดคล้องแผนพัฒนาท้องถิ่นขององค์กรปกครองส่วนท้องถิ่น

ประเด็นการพิจารณา	รายละเอียดหลักเกณฑ์	คะแนนเต็ม	คะแนนที่ได้
๑. ข้อมูลสภาพทั่วไปและข้อมูลพื้นฐานขององค์กรปกครองส่วนท้องถิ่น	ควรประกอบด้วยข้อมูลดังนี้ (๑) ข้อมูลเกี่ยวกับด้านกายภาพ เช่น ที่ตั้งของหมู่บ้าน/ชุมชน/ตำบล ลักษณะภูมิประเทศ ลักษณะภูมิอากาศ ลักษณะของดิน ลักษณะของแหล่งน้ำ ลักษณะของไม้/ป่าไม้ ฯลฯด้านการเมือง/การปกครอง เช่น เขตการปกครอง การเลือกตั้ง ฯลฯ	๒๐ (๓)	
	(๒) ข้อมูลเกี่ยวกับด้านการเมือง/การปกครอง เช่น เขตการปกครองการเลือกตั้ง ฯลฯ ประชากร เช่น ข้อมูลเกี่ยวกับจำนวนประชากร และช่วงอายุและจำนวนประชากร ฯลฯ	(๒)	
	(๓) ข้อมูลเกี่ยวกับสภาพทางสังคม เช่น การศึกษา สาธารณสุข อาชญากรรม ยาเสพติด การสังคม สงเคราะห์ ฯลฯ	(๒)	
	(๔) ข้อมูลเกี่ยวกับระบบบริการพื้นฐาน เช่น การคมนาคมขนส่ง การไฟฟ้า การประปา โทรศัพท์ ฯลฯ	(๒)	
	(๕) ข้อมูลเกี่ยวกับระบบเศรษฐกิจ เช่น การเกษตร การประมง การปศุสัตว์ การบริการ การท่องเที่ยว อุตสาหกรรม การพาณิชย์/กลุ่มอาชีพ แรงงาน ฯลฯ	(๒)	
	(๖) ข้อมูลเกี่ยวกับศาสนา ประเพณี วัฒนธรรม เช่น การนับถือศาสนา ประเพณีและงานประจำปี ภูมิปัญญาท้องถิ่น ภาษาถิ่น สินค้าพื้นเมือง และของที่ระลึก ฯลฯ และอื่นๆ	(๒)	
	(๗) ข้อมูลเกี่ยวกับทรัพยากรธรรมชาติ เช่น น้ำ ป่าไม้ ภูเขา คุณภาพของทรัพยากรธรรมชาติ ฯลฯ	(๒)	
	(๘) การสำรวจและจัดเก็บข้อมูลเพื่อการจัดทำแผนพัฒนาท้องถิ่นหรือการใช้ข้อมูล จปฐ.	(๒)	
	(๙) การประชุมประชาคมท้องถิ่น รูปแบบ วิธีการ และการดำเนินการประชุมประชาคมท้องถิ่น โดยใช้กระบวนการร่วมคิด ร่วมทำ ร่วมตัดสินใจ ร่วมตรวจสอบ ร่วมรับประโยชน์ ร่วมแก้ปัญหาปรึกษาหารือ แลกเปลี่ยนเรียนรู้ เพื่อแก้ปัญหาสำหรับการพัฒนาท้องถิ่นตามอำนาจหน้าที่ขององค์กรปกครองส่วนท้องถิ่น	(๓)	

ประเด็นการพิจารณา	รายละเอียดหลักเกณฑ์	คะแนนเต็ม	คะแนนที่ได้
<p>๒.การวิเคราะห์สถานการณ์แ ศักยภาพ</p>	<p>ควรประกอบด้วยข้อมูลดังนี้</p> <p>(๑) การวิเคราะห์ที่ครอบคลุมความเชื่อมโยง ความสอดคล้องยุทธศาสตร์จังหวัด ยุทธศาสตร์การพัฒนาขององค์กรปกครองส่วนท้องถิ่นในเขตจังหวัด ยุทธศาสตร์ขององค์กรปกครองส่วนท้องถิ่น นโยบายของผู้บริหารท้องถิ่น รวมถึงความเชื่อมโยงแผนยุทธศาสตร์ชาติ ๒๐ ปี แผนพัฒนาเศรษฐกิจและสังคมแห่งชาติ และThailand ๔.๐ (๒) การวิเคราะห์การใช้ผังเมืองรวมหรือผังเมืองเฉพาะและการบังคับใช้ผลของการบังคับใช้สภาพการณ์ที่เกิดขึ้นต่อการพัฒนาท้องถิ่น</p> <p>(๓) การวิเคราะห์ทางสังคม เช่น ด้านแรงงาน การศึกษาสาธารณสุข ความยากจน อาชญากรรม ปัญหาเสพติดเทคโนโลยี จารีตประเพณี วัฒนธรรม ภูมิปัญญาท้องถิ่น เป็นต้น</p> <p>(๔) การวิเคราะห์ทางเศรษฐกิจ ข้อมูลด้านรายได้ครัวเรือนการส่งเสริมอาชีพ กลุ่มอาชีพ กลุ่มทางสังคมการพัฒนาอาชีพและกลุ่มต่างๆ สภาพทางเศรษฐกิจและความเป็นอยู่ทั่วไป เป็นต้น</p> <p>(๕) การวิเคราะห์สิ่งแวดล้อม พื้นที่สีเขียว ธรรมชาติต่าง ๆ ทางภูมิศาสตร์ กระบวนการหรือสิ่งที่เกิดขึ้น การประติฐย์ที่มีผลต่อสิ่งแวดล้อมและการพัฒนา</p> <p>(๖) ผลการวิเคราะห์ศักยภาพเพื่อประเมินสถานภาพการพัฒนาในปัจจุบัน และโอกาสการพัฒนาในอนาคตของท้องถิ่น ด้วยเทคนิคSWOT Analysis ที่อาจส่งผลการดำเนินงาน ได้แก่S-Strength(จุดแข็ง)W-Weakness จุดอ่อน)O-Opportunity (โอกาส) และT-Threat (อุปสรรค)</p>	<p>๒๐</p> <p>(๕)</p> <p>(๓)</p> <p>(๓)</p> <p>(๓)</p> <p>(๓)</p> <p>(๓)</p>	
<p>๓.ยุทธศาสตร์ ๓.๑ ยุทธศาสตร์ขององค์กร ปกครองส่วนท้องถิ่น</p>	<p>ควรประกอบด้วยข้อมูลดังนี้</p> <p>สอดคล้องกับสภาพสังคม เศรษฐกิจ สิ่งแวดล้อมของท้องถิ่นประเด็นปัญหาการพัฒนาและแนวทางการพัฒนาที่สอดคล้องกับยุทธศาสตร์ขององค์กรปกครองส่วนท้องถิ่น และเชื่อมโยงหลักประชารัฐ แผนยุทธศาสตร์ชาติ ๒๐ ปี แผนพัฒนาเศรษฐกิจและสังคมแห่งชาติ และThailand ๔.๐</p>	<p>๖๐</p> <p>(๑๐)</p>	
<p>๓.๒ ยุทธศาสตร์ขององค์กรปกครอง ส่วนท้องถิ่นในเขตจังหวัด</p> <p>๓.๓ ยุทธศาสตร์จังหวัด</p>	<p>สอดคล้องและเชื่อมโยงกับสภาพสังคม เศรษฐกิจ สิ่งแวดล้อมของท้องถิ่น และยุทธศาสตร์จังหวัดและเชื่อมโยงหลักประชารัฐแผนยุทธศาสตร์ชาติ ๒๐ ปี แผนพัฒนาเศรษฐกิจและสังคมแห่งชาติและThailand ๔.๐</p> <p>สอดคล้องกับยุทธศาสตร์พัฒนากลุ่มจังหวัด ยุทธศาสตร์พัฒนาภาค แผนพัฒนาเศรษฐกิจและสังคมแห่งชาติ แผนการบริหารราชการแผ่นดิน และนโยบายรัฐบาล หลักประชารัฐแผนยุทธศาสตร์ชาติ ๒๐ และThailand และ๔.๐</p>	<p>(๑๐)</p> <p>(๑๐)</p>	

ประเด็นการพิจารณา	รายละเอียดหลักเกณฑ์	คะแนนเต็ม	คะแนนที่ได้
๓.๔ วิสัยทัศน์	วิสัยทัศน์ซึ่งมีลักษณะแสดงสถานภาพที่องค์กรปกครองส่วนท้องถิ่นต้องการจะเป็นหรือบรรลุถึงอนาคตอย่างชัดเจนสอดคล้องกับโอกาสและศักยภาพที่เป็นลักษณะเฉพาะขององค์กรปกครองส่วนท้องถิ่น และสัมพันธ์กับวิสัยทัศน์ขององค์กรปกครองส่วนท้องถิ่น	(๕)	
๓.๕ กลยุทธ์	แสดงให้เห็นช่องทาง วิธีการภารกิจหรือสิ่งที่จะต้องทำตามอำนาจหน้าที่ขององค์กรปกครองส่วนท้องถิ่นที่จะนำไปสู่การบรรลุวิสัยทัศน์ หรือแสดงให้เห็นถึงความชัดเจนในสิ่งที่จะดำเนินการให้บรรลุวิสัยทัศน์นั้น	(๕)	
๓.๖ เป้าประสงค์ของแต่ละประเด็นของกลยุทธ์	เป้าประสงค์ของแต่ละประเด็นกลยุทธ์มีความสอดคล้องและสนับสนุนต่อกลยุทธ์ที่จะเกิดขึ้น มุ่งหมายสิ่งหนึ่งสิ่งใดที่ชัดเจน	(๕)	
๓.๗ จุดยืนทางยุทธศาสตร์	ความมุ่งมั่นอันแน่วแน่ในการวางแผนพัฒนาท้องถิ่น เพื่อให้บรรลุวิสัยทัศน์ขององค์กรปกครองส่วนท้องถิ่นซึ่งเกินจากศักยภาพของพื้นที่จริง ที่จะนำไปสู่ผลสำเร็จทางยุทธศาสตร์	(๕)	
๓.๘ แผนงาน	แผนงานหรือจุดมุ่งหมายเพื่อการพัฒนาในอนาคต กำหนดจุดมุ่งหมายในเรื่องใดเรื่องหนึ่งหรือแผนงานที่เกิดจากเป้าประสงค์ตัวชี้วัดค่าเป้าหมายกลยุทธ์จุดยืนทางยุทธศาสตร์ขององค์กรปกครองส่วนท้องถิ่นที่มีความชัดเจนนำไปสู่การจัดทำโครงการพัฒนาท้องถิ่นในแผนพัฒนาท้องถิ่นโดยระบุแผนงานและความเชื่อมโยงดังกล่าว	(๕)	
๓.๙ ความเชื่อมโยงของยุทธศาสตร์ในภาพรวม	ความเชื่อมโยงองค์รวมทั้งนำไปสู่การพัฒนาท้องถิ่นที่เกิดผลผลิต/โครงการจากแผนยุทธศาสตร์ชาติ ๒๐ ปี แผนพัฒนาเศรษฐกิจและสังคมแห่งชาติ ฉบับที่ Thailand ๑๒ ๔.๐ แผนพัฒนาภาค/แผนพัฒนากลุ่มจังหวัด/แผนพัฒนาจังหวัด ยุทธศาสตร์การพัฒนาขององค์กรปกครองส่วนท้องถิ่นในเขตจังหวัด และยุทธศาสตร์ขององค์กรปกครองส่วนท้องถิ่น	(๕)	
รวมคะแนน		๑๐๐	

๔.๒ การติดตามและประเมินผลโครงการ

แนวทางการพิจารณาการติดตามและประเมินผลโครงการเพื่อความสอดคล้องแผนพัฒนาท้องถิ่น

ประกอบด้วย

๒.๑ การสรุปสถานการณ์การพัฒนา ๑๐ คะแนน

๒.๒ การประเมินผลการนำแผนพัฒนาท้องถิ่นไปปฏิบัติในเชิงปริมาณ ๑๐ คะแนน

๒.๓ การประเมินผลการนำแผนพัฒนาท้องถิ่นไปปฏิบัติในเชิงคุณภาพ ๑๐ คะแนน

๒.๔ แผนงานและยุทธศาสตร์การพัฒนา ๑๐ คะแนน

๒.๕ โครงการพัฒนา ๖๐ คะแนน ประกอบด้วย

(๑) ความชัดเจนของชื่อโครงการ ๕ คะแนน

(๒) กำหนดวัตถุประสงค์สอดคล้องกับโครงการ ๕ คะแนน

(๓) เป้าหมาย (ผลผลิตของโครงการ) มีความชัดเจนนำไปสู่การตั้งงบประมาณได้ถูกต้อง ๕ คะแนน

(๔) โครงการมีความสอดคล้องกับแผนยุทธศาสตร์ชาติ ๒๐ ปี ๕ คะแนน

(๕) เป้าหมาย (ผลผลิตของโครงการ) มีความสอดคล้องกับแผนพัฒนาเศรษฐกิจและสังคม

แห่งชาติ ฉบับที่ ๑๒ ปี ๕ คะแนน

(๖) โครงการมีความสอดคล้องกับ Thailand ๔.๐ ๕ คะแนน

(๗) โครงการสอดคล้องกับยุทธศาสตร์จังหวัด ๕ คะแนน

(๘) โครงการแก้ไขปัญหาความยากจนหรือการเสริมสร้างให้ประเทศชาติมั่นคง มั่งคั่ง

ยั่งยืนภายใต้หลักประชารัฐ ๕ คะแนน

(๙) งบประมาณ มีความสอดคล้องกับเป้าหมาย (ผลผลิตของโครงการ) ๕ คะแนน

(๑๐) มีการประมาณการราคาถูกต้องตามหลักวิธีการงบประมาณ ๕ คะแนน

(๑๑) มีการกำหนดตัวชี้วัด (KPI) และสอดคล้องกับวัตถุประสงค์และผลที่คาดว่าจะได้รับ ๕ คะแนน

(๑๒) ผลที่คาดว่าจะได้รับ สอดคล้องกับวัตถุประสงค์ ๕ คะแนน

คะแนนรวม ๑๐๐ คะแนน เกณฑ์ที่ควรได้เพื่อให้เกิดความสอดคล้องและขับเคลื่อนการพัฒนาท้องถิ่นขององค์กรปกครองส่วนท้องถิ่น ไม่ควรน้อยกว่าร้อยละ ๘๐ (๘๐คะแนน)

แนวทางการพิจารณาการติดตามและประเมินผลโครงการเพื่อความสอดคล้องแผนพัฒนาท้องถิ่นขององค์กรปกครองส่วนท้องถิ่น

ประเด็นการพิจารณา	คะแนน
๑. การสรุปสถานการณ์การพัฒนา	๑๐
๒. การประเมินผลการนแผนพัฒนาท้องถิ่นไปปฏิบัติในเชิงปริมาณ	๑๐
๓. การประเมินผลการนำแผนพัฒนาท้องถิ่นไปปฏิบัติในเชิงคุณภาพ	๑๐
๔. แผนงานและยุทธศาสตร์การพัฒนา	๑๐
๕. โครงการพัฒนา ประกอบด้วย	๖๐
๕.๑ ความชัดเจนของชื่อโครงการ	(๕)
๕.๒ กำหนดวัตถุประสงค์สอดคล้องกับโครงการ	(๕)
๕.๓ เป้าหมาย (ผลผลิตของโครงการ) มีความชัดเจนนำไปสู่การตั้งงบประมาณได้ถูกต้อง	(๕)
๕.๔ โครงการมีความสอดคล้องกับแผนยุทธศาสตร์ชาติ ๒๐ ปี	(๕)
๕.๕ เป้าหมาย (ผลผลิตของโครงการ) มีความสอดคล้องกับแผนพัฒนาเศรษฐกิจและสังคมแห่งชาติ	(๕)
๕.๖ โครงการมีความสอดคล้องกับThailand ๔.๐	(๕)
๕.๗ โครงการสอดคล้องกับยุทธศาสตร์จังหวัด	(๕)
๕.๘ โครงการแก้ไขปัญหาความยากจนหรือการเสริมสร้างให้ประเทศชาติมั่นคง มั่งคั่ง ยั่งยืน ภายใต้หลักประชารัฐ	(๕)
๕.๙ งบประมาณ มีความสอดคล้องกับเป้าหมาย (ผลผลิตของโครงการ)	(๕)
๕.๑๐ มีการประมาณการราคาถูกต้องตามหลักวิธีการงบประมาณ	(๕)
๕.๑๑ มีการกำหนดตัวชี้วัด(KPI)และสอดคล้องกับวัตถุประสงค์และผลที่คาดว่าจะได้รับ	(๕)
๕.๑๒ ผลที่คาดว่าจะได้รับ สอดคล้องกับวัตถุประสงค์	(๕)
รวมคะแนน	๑๐๐

แนวทางเบื้องต้นในการให้คะแนนแนวทางการพิจารณาติดตามและประเมินผลโครงการ เพื่อความสอดคล้องแผนพัฒนาของถิ่นขององค์กรปกครองส่วนท้องถิ่น

ประเด็นการพิจารณา	รายละเอียดหลักเกณฑ์	คะแนนเต็ม	คะแนนที่ได้
๑. การสรุปสถานการณ์การพัฒนา	เป็นการวิเคราะห์กรอบการจัดทำยุทธศาสตร์ขององค์กรปกครองส่วนท้องถิ่น (ใช้การวิเคราะห์SWOTAnalysis / Demand(Demand Analysis) / Global Demand และ Trend บัจฉัยและสถานการณ์การเปลี่ยนแปลงที่มีผลต่อการพัฒนาอย่างน้อยต้องประกอบด้วยกรอบการวิเคราะห์ศักยภาพด้านเศรษฐกิจ, ด้านสังคม,ด้านทรัพยากรธรรมชาติและสิ่งแวดล้อม)	๑๐	
๒. การประเมินผลการนำแผนพัฒนาท้องถิ่นไปปฏิบัติในเชิงปริมาณ	๑) การควบคุมที่มีการใช้ตัวเลขต่างๆ เพื่อนำมาใช้วัดผลในเชิงปริมาณ เช่น การวัดจำนวนโครงการ กิจกรรม งานต่างๆ ก็คือผลผลิตนั่นเองว่า เป็นไปตามที่ตั้งเป้าหมายเอาไว้หรือไม่ จำนวนที่ดำเนินการจริงตามที่ได้กำหนดไว้เท่าไร จำนวนที่ไม่สามารถดำเนินการได้มีจำนวนเท่าไร สามารถอธิบายได้ตามหลักประสิทธิภาพ (Efficiency)ของการพัฒนาท้องถิ่นตามอำนาจหน้าที่ที่กำหนดไว้ ๒) วิเคราะห์ผลกระทบ/สิ่งทีกระทบ(Impact) โครงการที่ดำเนินการในเชิงปริมาณ (Quantitative)	๑๐	
๓. การประเมินผลการนำแผนพัฒนาท้องถิ่นไปปฏิบัติในเชิงคุณภาพ	๑) การประเมินประสิทธิผลของแผนพัฒนาในเชิงคุณภาพคือการนำเอาเทคนิคต่างๆ มาใช้เพื่อวัดว่าภารกิจ โครงการ กิจกรรมงานต่างๆ ที่ดำเนินการในพื้นที่นั้นๆ ตรงต่อความต้องการของประชาชนหรือไม่ และเป็นไปตามอำนาจหน้าที่หรือไม่ ประชาชนพึงพอใจหรือไม่ สิ่งของ วัสดุ ครุภัณฑ์ การดำเนินการต่างๆมีสภาพหรือลักษณะถูกต้อง คงทนถาวร สามารถใช้ได้ตามวัตถุประสงค์หรือไม่ ซึ่งเป็นไปตามหลักประสิทธิผล(Effectiveness) ผลการปฏิบัติราชการที่บรรลุวัตถุประสงค์ และเป้าหมายของแผนการปฏิบัติราชการตามที่ได้รับงบประมาณมา ดำเนินการ รวมถึงสามารถเทียบเคียงกับส่วนราชการหรือหน่วยงาน ๒) วิเคราะห์ผลกระทบ/สิ่งทีกระทบ (Impact) โครงการที่ดำเนินการในเชิง	๑๐	
๔. แผนงานและยุทธศาสตร์การพัฒนา	๑) วิเคราะห์แผนงาน งาน ที่เกิดจากด้านต่างๆมีความสอดคล้องกับยุทธศาสตร์ขององค์กรปกครองส่วนท้องถิ่นในมิติต่างๆจนนำไปสู่การจัดทำโครงการพัฒนาท้องถิ่นโดย SWOTAnalysis / Demand (Demand Analysis) / Global (Demand/Trend) หรือหลักการบูรณาการ (Integration) กับองค์กรปกครองส่วนท้องถิ่นที่มีพื้นที่ติดต่อกัน ๒) วิเคราะห์แผนงาน งาน ที่เกิดจากด้านต่างๆ ที่สอดคล้องกับการแก้ไขปัญหาความยากจน หลักปรัชญาเศรษฐกิจพอเพียง	๑๐	
๕. โครงการพัฒนา	ควรประกอบด้วยข้อมูลดังนี้	๖๐	
๕.๑ ความชัดเจนของชื่อโครงการ	เป็นโครงการที่มีวัตถุประสงค์สนองต่อแผนยุทธศาสตร์การพัฒนาขององค์กรปกครองส่วนท้องถิ่นและดำเนินการเพื่อให้การพัฒนาบรรลุตามวิสัยทัศน์ขององค์กรปกครองส่วนท้องถิ่นที่กำหนดไว้ชื่อโครงการมีความชัดเจน มุ่งไปเรื่องใดเรื่องหนึ่ง อ่านแล้วเข้าใจได้ว่าจะพัฒนาอะไรในอนาคต	(๕)	
๕.๒ กำหนดวัตถุประสงค์สอดคล้องกับโครงการ	มีวัตถุประสงค์ชัดเจนClear (objective) โครงการต้องกำหนดวัตถุประสงค์สอดคล้องกับความเป็นมาของโครงการ สอดคล้องกับหลักการและเหตุผลวิธีการดำเนินงานต้องสอดคล้องกับวัตถุประสงค์มีความเป็นไปได้ชัดเจนมีลักษณะเฉพาะเจาะจง	(๕)	

ประเด็นการพิจารณา	รายละเอียดหลักเกณฑ์	คะแนนเต็ม	คะแนนที่ได้
๕.๓ เป้าหมาย (ผลผลิตของโครงการ) มีความชัดเจนนำไปสู่การตั้งงบประมาณได้ถูกต้อง	สภาพที่อยากให้เกิดขึ้นในอนาคตเป็นทิศทางที่ต้องไปให้ถึงเป้าหมายต้องชัดเจน สามารถระบุจำนวนเท่าไร กลุ่มเป้าหมายคืออะไรมีผลผลิตอย่างไร กลุ่มเป้าหมายพื้นที่ดำเนินงาน และระยะเวลาดำเนินงานอธิบายให้ชัดเจนว่าโครงการนี้จะทำที่ไหน เริ่มต้นในช่วงเวลาใดและจบลงเมื่อไร ใครคือกลุ่มเป้าหมายของโครงการหากกลุ่มเป้าหมายมีหลายกลุ่ม ให้บอกชัดเจนไปว่าใครคือกลุ่มเป้าหมายหลัก ใครคือกลุ่มเป้าหมายรอง	(๕)	
๕.๔ โครงการมีความสอดคล้องกับแผนยุทธศาสตร์ชาติ ๒๐ ปี	โครงการสอดคล้องกับ (๑) ความมั่นคง (๒) การสร้างความสามารถในการแข่งขัน (๓) การพัฒนาและเสริมสร้างศักยภาพคนการสร้าง(๔)การสร้างโอกาสความเสมอภาคและเท่าเทียมกันทางสังคม (๕) การสร้างการเติบโตบนคุณภาพชีวิตที่เป็นมิตรต่อสิ่งแวดล้อม (๖) การปรับสมดุลและพัฒนาาระบบการบริหารจัดการภาครัฐ เพื่อให้เกิดความมั่นคง มั่งคั่ง ยั่งยืน	(๕)	
๕.๕ เป้าหมาย (ผลผลิตของโครงการ) มีความสอดคล้องกับแผนพัฒนาเศรษฐกิจและสังคมแห่งชาติ ฉบับที่ ๑๒	โครงการมีความสอดคล้องกับแผนพัฒนาเศรษฐกิจและสังคมแห่งชาติ ฉบับที่ ๑๒ โดย (๑) ยึดหลักปรัชญาของเศรษฐกิจพอเพียง(๒) ยึดคนเป็นศูนย์กลางการพัฒนา (๓) ยึดวิสัยทัศน์ภายใต้ยุทธศาสตร์ชาติ ๒๐ ปี (๔) ยึดเป้าหมายอนาคตประเทศไทย ๒๕๘๐(๕) ยึดหลักการนำไปสู่การปฏิบัติให้เกิดผลสัมฤทธิ์๕ ปีที่ต่อยอดไปสู่ผลสัมฤทธิ์ที่เป็นเป้าหมายระยะยาว ภายใต้แนวทางการพัฒนา (๑) การยกระดับศักยภาพการแข่งขันและการหลุดพ้นกับดักรายได้ปานกลางสู่รายได้สูง (๒) การพัฒนาศักยภาพคนตามช่วงวัยและการปฏิรูประบบเพื่อสร้างสังคมสูงวัยอย่างมีคุณภาพ (๓) การลดความเหลื่อมล้ำทางสังคม(๔) การรองรับ การเชื่อมโยงภูมิภาคและความเป็นเมือง(๕) การสร้างความเจริญเติบโตทางเศรษฐกิจและสังคมอย่างเป็นมิตรกับสิ่งแวดล้อม (๖) การบริหารราชการแผ่นดินที่มีประสิทธิภาพ	(๕)	
๕.๖โครงการมีความสอดคล้อง กับ Thailand ๔.๐	โครงการมีลักษณะหรือสอดคล้องกับการปรับเปลี่ยนโครงสร้างเศรษฐกิจไปสู่Value-Based Economy หรือเศรษฐกิจที่ขับเคลื่อนด้วยนวัตกรรมทำน้อยได้มากเช่น (๑) เปลี่ยนจากการผลิตสินค้าโภคภัณฑ์ ไปสู่สินค้าเชิงนวัตกรรม (๒) เปลี่ยนจากการขับเคลื่อนประเทศด้วยภาคอุตสาหกรรม ไปสู่การขับเคลื่อนด้วยเทคโนโลยี ความคิดสร้างสรรค์ และนวัตกรรม (๓) เปลี่ยนจากการเน้นภาคการผลิตสินค้า ไปสู่การเน้นภาคบริการมากขึ้นรวมถึงโครงการที่เติมเต็มด้วยวิทยาการ ความคิดสร้างสรรค์ นวัตกรรม วิทยาศาสตร์เทคโนโลยี และการวิจัยและพัฒนาแล้วต่อยอดความได้เปรียบเชิงเปรียบเทียบ เช่น ด้านการเกษตร เทคโนโลยีชีวภาพ สาธารณสุข วัฒนธรรม ฯลฯ	(๕)	
๕.๗ โครงการสอดคล้องกับยุทธศาสตร์จังหวัด	โครงการพัฒนาท้องถิ่นมีความสอดคล้องกับห้วงระยะเวลาของแผนพัฒนาจังหวัดที่ได้กำหนดขึ้น เพื่อขับเคลื่อนการพัฒนาท้องถิ่นเสมือนหนึ่งการขับเคลื่อนการพัฒนาจังหวัด ซึ่งไม่สามารถแยกส่วนใดส่วนหนึ่งออกจากกันได้ นอกจากนี้โครงการพัฒนาท้องถิ่นต้องเป็นโครงการเชื่อมต่อหรือเดินทางไปด้วยกับยุทธศาสตร์จังหวัดที่ได้กำหนดขึ้นที่เป็นปัจจุบัน	(๕)	
๕.๘ โครงการแก้ไขปัญหาความยากจนหรือการเสริมสร้างให้ประเทศชาติมั่นคง มั่งคั่ง ยั่งยืนภายใต้หลักปรัชญา	เป็นโครงการที่ดำเนินการภายใต้พื้นฐานความพอเพียงที่ประชาชนดำเนินการเองหรือร่วมดำเนินการเป็นโครงการต่อยอดและขยายได้เป็นโครงการที่ประชาชนต้องการเพื่อให้เกิดความยั่งยืน ซึ่งมีลักษณะที่จะให้ท้องถิ่นมีความมั่นคง มั่งคั่ง เป็นท้องถิ่นที่พัฒนาแล้วด้วยการพัฒนาตามปรัชญาของเศรษฐกิจพอเพียง	(๕)	

ประเด็นการพิจารณา	รายละเอียดหลักเกณฑ์	คะแนนเต็ม	คะแนนที่ได้
๕.๙ งบประมาณมีความสอดคล้องกับเป้าหมาย (ผลผลิตของโครงการ)	งบประมาณโครงการพัฒนาจะต้องคำนึงถึงหลักสำคัญ ๕ ประการในการจัดทำโครงการได้แก่ (๑) ความประหยัด(Economy)(๒) ความมีประสิทธิภาพ (Efficiency)(๓) ความมีประสิทธิภาพ(Effectiveness) (๔) ความเหลื่อมล้ำในการพัฒนาท้องถิ่น นำไปสู่ความยุติธรรม (Equity)(๕)	(๕)	
๕.๑๐ มีการประมาณการราคาถูกต้องตามหลักวิธีการงบประมาณ	การประมาณการราคาเพื่อการพัฒนาต้องให้สอดคล้องกับโครงการถูกต้องตามหลักวิชาการทางช่าง หลักของราคากลางราคากลางท้องถิ่น มีความโปร่งใสในการกำหนดราคาและตรวจสอบได้ในเชิงประจักษ์	(๕)	
๕.๑๑ มีการกำหนดตัวชี้วัด (KPI)และสอดคล้องกับวัตถุประสงค์และผลที่คาดว่าจะได้รับ	มีการกำหนดดัชนีชี้วัดผลงาน (Key Performance indicator : KPI)ที่สามารถวัดได้ (Measurable) ใช้บอกประสิทธิผล(Effectiveness) ใช้บอกประสิทธิภาพ (efficiency) ได้ เช่นการกำหนดความพึงพอใจ การกำหนดร้อยละ การกำหนดอันเกิดจากผลของวัตถุประสงค์ที่เกิดขึ้น สิ่งที่ได้รับ (การคาดการณ์)คาดว่าจะได้รับ)	(๕)	
๕.๑๒ ผลที่คาดว่าจะได้รับสอดคล้องกับวัตถุประสงค์	ผลที่ได้รับเป็นสิ่งที่เกิดขึ้นได้จริงจากการดำเนินโครงการพัฒนา ซึ่งสอดคล้องกับวัตถุประสงค์ที่ตั้งไว้ การได้ผลหรือผลที่เกิดขึ้นจะต้องเท่ากับวัตถุประสงค์หรือมากกว่าวัตถุประสงค์ซึ่งการเขียนวัตถุประสงค์ควรคำนึงถึง (๑) ความเป็นไปได้และมีความเฉพาะเจาะจง ในการดำเนินงานตามโครงการ (๒) วัดและประเมินผลระดับของความสำเร็จได้ (๓) ระบุสิ่งที่ต้องการดำเนินงานอย่างชัดเจนและเฉพาะเจาะจงมากที่สุด และสามารถปฏิบัติได้ (๔) เป็นเหตุเป็นผล สอดคล้องกับความ(๕) ส่งผลต่อการบ่งบอกเวลาได้	(๕)	
รวมคะแนน		๑๐๐	

๔.๓ สรุปผลการพัฒนาท้องถิ่นในภาพรวม

ตามที่องค์การบริหารส่วนตำบลนางหลง ได้ดำเนินการจัดทำแผนพัฒนาท้องถิ่นขึ้นมาเพื่อใช้เป็นเครื่องมือในการพัฒนาองค์การบริหารส่วนตำบลนางหลง ในบรรลุเป้าหมายที่วางไว้เกิดประสิทธิภาพประสิทธิผลสูงสุดในการแก้ไขปัญหาให้กับประชาชน ในการจัดทำแผนพัฒนาท้องถิ่นนั้นจะต้องมีการติดตามและประเมินผลแผนพัฒนาท้องถิ่น ตามระเบียบกระทรวงมหาดไทยว่าด้วยการจัดทำแผนขององค์กรปกครองส่วนท้องถิ่น พ.ศ.๒๕๔๘ และที่แก้ไขเพิ่มเติม (ฉบับที่ ๓) พ.ศ.๒๕๖๑ หมวด ๖ ข้อ ๒๘ และ ข้อ ๒๙ โดยคณะกรรมการติดตามและประเมินผลแผนพัฒนาขององค์การบริหารส่วนตำบลนางหลงเป็นผู้ดำเนินการติดตามและประเมินผลแผนพัฒนาท้องถิ่น ซึ่งคณะกรรมการจะต้องดำเนินการกำหนดแนวทาง วิธีการในการติดตามและประเมินผลแผนพัฒนาท้องถิ่น ดำเนินการติดตามและประเมินผลแผนพัฒนาท้องถิ่นรายงานผลและเสนอความเห็นซึ่งได้จากการติดตามและประเมินผลแผนพัฒนาท้องถิ่นต่อผู้บริหารท้องถิ่นเพื่อให้ผู้บริหารท้องถิ่นเสนอต่อสภาท้องถิ่น และคณะกรรมการพัฒนาท้องถิ่น พร้อมทั้งประกาศผลการติดตามและประเมินผลแผนพัฒนาท้องถิ่นให้ประชาชนในท้องถิ่นทราบในที่เปิดเผยภายในสิบห้าวันนับแต่วันรายงานผลและเสนอความเห็นดังกล่าว และต้องปิดประกาศไว้เป็นระยะเวลาไม่น้อยกว่าสามสิบวันโดยอย่างน้อยปีละหนึ่งครั้งภายในเดือนธันวาคมของทุกปี

ปัจจุบันการติดตามและประเมินผลนั้นว่ามีความสำคัญและจำเป็นต่อการบริหารงานเป็นอย่างยิ่ง เนื่องจากการติดตามและประเมินผลเป็นการประเมินผลงานการปฏิบัติงานของปีที่ผ่านมาว่ามีความสอดคล้องกับแผนงานที่ได้วางเอาไว้หรือไม่ รวมทั้งการมีส่วนร่วมของภาคประชาชนอย่างแท้จริง องค์การบริหารส่วนตำบลนางหลง ในฐานะองค์กรปกครองส่วนท้องถิ่นมีภาระหน้าที่ที่จะต้องให้การบริการแก่ประชาชน จึงจำเป็นจะต้องมีการติดตามและประเมินผลแผนพัฒนาท้องถิ่น เพื่อวัดถึงประสิทธิภาพ ประสิทธิผลของการดำเนินงาน ในด้านต่างๆ และเพื่อใช้เปรียบเทียบการทำงานของปีที่ผ่านมาอีกด้วย

การวัดผลในเชิงปริมาณและเชิงคุณภาพ

โดยใช้รูปแบบเชิงพรรณนา ซึ่งสามารถแสดงได้ทั้งการอธิบายเชิงสถิติ รูปภาพ กราฟ ข้อมูลต่างๆ จาก

๑. ใช้แบบสำหรับการติดตามและประเมินผลเชิงปริมาณและคุณภาพ
 - ๑.๑ แบบตัวบ่งชี้การปฏิบัติงาน (Performance indicators)
 - ๑.๒ แบบบัตรคะแนน (Scorecard Model) แบบบัตรคะแนน หรือ Scorecard Model ของ Kaplan & Norton
 - ๑.๓ แบบมุ่งวัดผลสัมฤทธิ์ (Result Framework Model (PF))
 - ๑.๔ แบบเชิงเหตุผล (Logical Model) ตัวแบบเชิงเหตุผล หรือ Logical Model
 - ๑.๕ แบบวัดกระบวนการปฏิบัติงาน (Process Performance Measurement System (PPMS)) ระบบการวัดกระบวนการปฏิบัติงาน หรือ PPMS

- ๑.๖ แบบการประเมินโดยใช้วิธีการแก้ปัญหาหรือเรียนรู้จากปัญหาที่เกิดขึ้นหรือ Problem Solving Method
 - ๑.๗ แบบการประเมินแบบมีส่วนร่วม (Participatory Methods)
 - ๑.๘ แบบการประเมินผลกระทบ (Impact Evaluation)
 - ๑.๙ แบบการประเมินความเสี่ยง (Risk Assessment Model)
 - ๑.๑๐ แบบการประเมินตนเอง (Self-assessment Model) และ
 - ๑.๑๑ แบบอื่นๆ ที่องค์กรปกครองส่วนท้องถิ่นกำหนดขึ้น ทั้งนี้ต้องอยู่ภายใต้กรอบข้อ ๑.๑-๑.๑๐ หรือเป็นแบบผสมก็ได้
๒. เชิงปริมาณ (Quantity) คุณภาพ (Quality) ผลที่ได้จริงๆ คืออะไรค่าใช้จ่าย (Cost) เวลา (Time) เป็นไปตามที่กำหนดไว้หรือไม่
 ๓. ประชาชนได้ประโยชน์อย่างไรหรือราชการได้ประโยชน์อย่างไร
 ๔. วัดผลนั้นได้จริงหรือไม่ หรือวัดได้เท่าไร (Key Performance Indicators : KPIs)
 ๕. ผลกระทบ (Impact)

การวัดผลในเชิงปริมาณ

โดยใช้เครื่องมือที่ใช้ในการติดตามและประเมินผลในเชิงปริมาณ มีดังนี้

แบบที่ ๑ แบบประเมินตนเองในการจัดทำแผนยุทธศาสตร์ขององค์กรปกครองส่วนท้องถิ่น

แบบที่ ๒ แบบติดตามผลการดำเนินงานขององค์กรปกครองส่วนท้องถิ่นตามยุทธศาสตร์การพัฒนา

แบบที่ ๓/๑ แบบประเมินผลการดำเนินงานขององค์กรปกครองส่วนท้องถิ่นตามยุทธศาสตร์

แบบการประเมินประสิทธิภาพการปฏิบัติงานตามแผนพัฒนาขององค์การบริหารส่วนตำบล นางหลง โดยใช้ระบบสารสนเทศการบริหารจัดการเพื่อการวางแผนและการประเมินผลขององค์กรปกครองส่วนท้องถิ่น หรือระบบ e-plan

การวัดผลในเชิงคุณภาพ

องค์การบริหารส่วนตำบลนางหลง ใช้การสำรวจความพึงพอใจในการวัดผลเชิงคุณภาพโดยภาพรวม โดยได้มีการประเมินความพึงพอใจ ซึ่งการประเมินความพึงพอใจทำให้ทราบถึงผลเชิงคุณภาพในการดำเนินงานขององค์การบริหารส่วนตำบลนางหลงในภาพรวม

แบบรายงานการติดตามและประเมินผล

แบบรายงานการติดตามและประเมินผลแผนการพัฒนางานองค์กรปกครองส่วนท้องถิ่น ประกอบไปด้วยแบบรายงาน ๓ แบบ และเครื่องมือในการเก็บรวบรวมข้อมูล ๒ แบบ ดังแผนภูมิต่อไปนี้

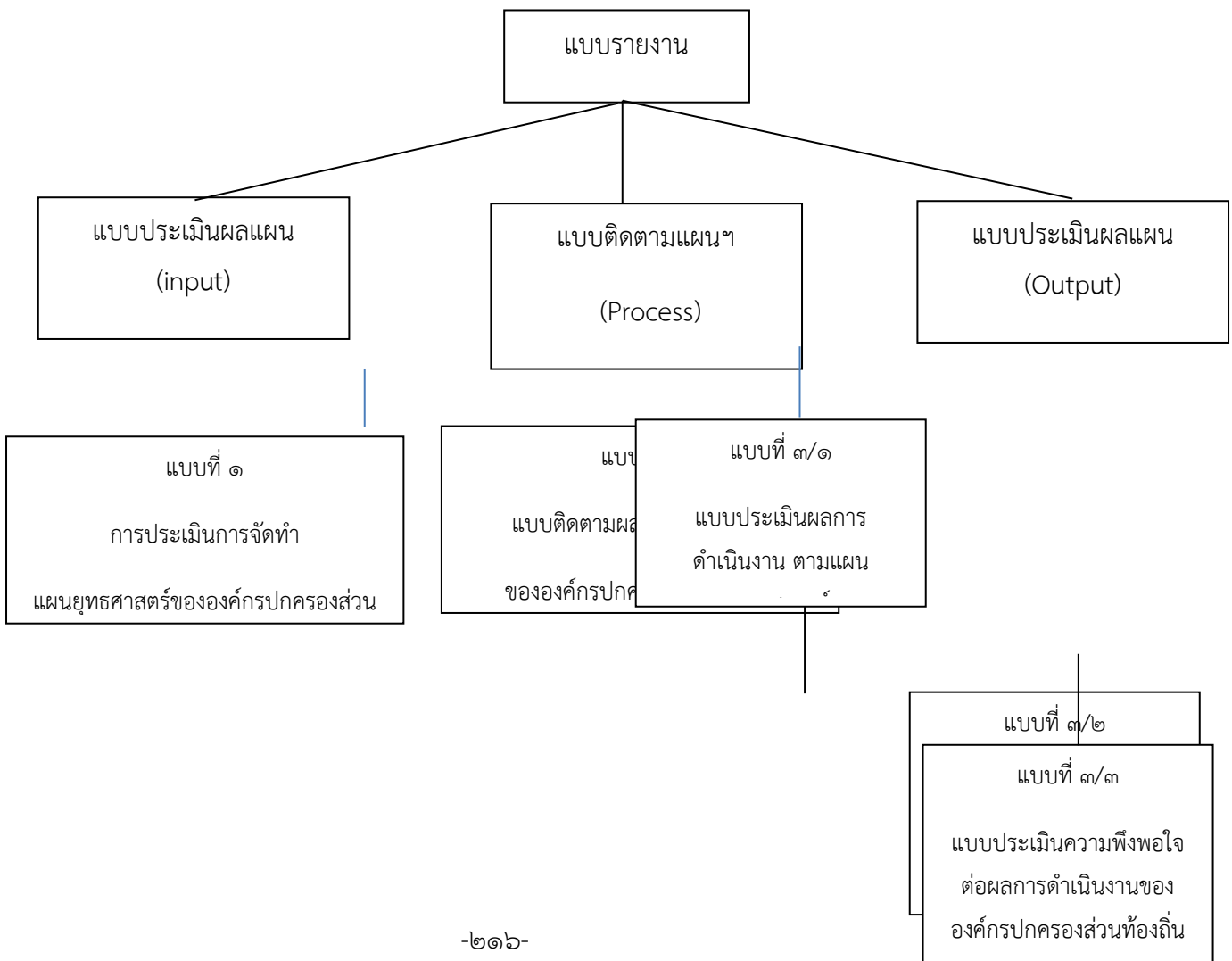

ซึ่งประโยชน์ที่ได้รับจากการติดตามและประเมินผลแผนพัฒนาท้องถิ่นในภาพรวม มีดังต่อไปนี้

๑. การติดตามและประเมินผลเป็นการเก็บรวบรวมข้อมูลเกี่ยวกับการปฏิบัติงานว่าเป็นไปตามแผนที่กำหนดไว้หรือไม่ มีปัญหาอุปสรรคอย่างไร เพื่อใช้เป็นข้อมูลประกอบการตัดสินใจของผู้บริหารในการกำหนดทิศทางขององค์กร

๒. การประเมินผล เป็นกระบวนการกำหนดรูปแบบในการจัดเก็บรวบรวมข้อมูล และนำไปใช้ในการเก็บข้อมูลที่เกิดขึ้น เพื่อนำมาเปรียบเทียบกับวัตถุประสงค์หรือเป้าหมาย เพื่อนำผลที่ได้ไปใช้ในการแก้ไขปัญหาและตัดสินใจทางเลือกที่เหมาะสมในการบริหารจัดการองค์กร

๓. การประเมินผลช่วยชี้ให้เห็นความสำคัญของแต่ละโครงการตามลำดับก่อนหลัง โดยสามารถจะทราบได้ว่าโครงการใดมีความจำเป็นเร่งด่วนกว่ากัน ทั้งนี้เพื่อช่วยแก้ปัญหาในการคัดเลือกโครงการ ตลอดจนช่วยลดความกดดันจากอำนาจทางการเมือง อันเนื่องมาจากโครงการมีจำนวนมากแต่เงินงบประมาณสนับสนุนมีจำนวนจำกัด ดังนั้น การประเมินผลโครงการต่างๆ อย่างมีระบบและครบถ้วนทุกขั้นตอน จะทำให้ได้ข้อมูลเชิงประจักษ์ที่น่าเชื่อถือ ซึ่งจะช่วยให้มั่นใจได้ว่าโครงการใดควรจะได้รับพิจารณาให้การสนับสนุนก่อนและโครงการใดควรให้การสนับสนุนในลำดับถัดไป

๔. การประเมินผลช่วยให้ได้ข้อมูลย้อนกลับจากผู้รับบริการ ข้อมูลประเภทนี้ทำให้ทราบถึงข้อจำกัดและปัญหาต่างๆ ในการปฏิบัติงานเพื่อนำมาปรับปรุงโครงการ ตลอดจนเพื่อก่อให้เกิดความสัมพันธ์ที่ดีระหว่างผู้ให้และผู้รับบริการ

๔.๔ ข้อเสนอแนะในการจัดทำแผนพัฒนาท้องถิ่นในอนาคต

๔.๔.๑ ผลกระทบนำไปสู่อนาคต

๑. เกิดการพัฒนาที่ล่าช้า เพราะการดำเนินงานต่างๆ ขององค์กรปกครองส่วนท้องถิ่นต้องผ่านกระบวนการหลายขั้นตอน สลับซับซ้อน

๒. ประชาชนอาจเกิดความเบื่อหน่ายกับกระบวนการจัดทำแผนที่มีความยุ่งยากมากขึ้น

๓. ปัญหาอาจไม่ได้รับการแก้ไขอย่างตรงจุดเพราะข้อจำกัดของระเบียบกฎหมายที่ทำให้ยากและบางเรื่องอาจทำไม่ได้

๔.๔.๒ ข้อเสนอแนะ ผลจากการพัฒนา

๑. การจัดทำแผนพัฒนาท้องถิ่นควรพิจารณาใช้แผนยุทธศาสตร์การพัฒนามาเป็นกรอบในการจัดทำแผนพัฒนาท้องถิ่นและให้มีความสอดคล้องกัน

๒. การจัดทำแผนพัฒนาท้องถิ่นควรพิจารณางบประมาณและคำนึงถึงสถานการณ์ด้านการคลัง ในการพิจารณาโครงการ/กิจกรรม ที่จะบรรจุในแผนพัฒนาท้องถิ่น

๓. ควรเร่งรัดให้มีการดำเนินโครงการ/กิจกรรม ที่ตั้งในข้อบัญญัติงบประมาณรายจ่ายให้สามารถ
ดำเนินการได้ในปีงบประมาณนั้น

๔. องค์การบริหารส่วนตำบลควรพิจารณาตั้งงบประมาณให้เพียงพอและเหมาะสมกับภารกิจแต่
ละด้านที่ต้องดำเนินการ ซึ่งจะช่วยลดปัญหาในการโอนเพิ่ม โอนลด และการโอนตั้งจ่ายเป็นรายการใหม่



แผนพัฒนาท้องถิ่น
(พ.ศ.๒๕๖๖-๒๕๗๐) เพิ่มเติม ครั้งที่ ๑/๒๕๖๕

จัดทำโดย

องค์การบริหารส่วนตำบลนางหลง

อำเภอชะอวด จังหวัดนครศรีธรรมราช

โทร.๐-๗๕๓๕-๕๘๗๓ โทรสาร ๐-๗๕๓๕-๕๘๗๔



ประกาศองค์การบริหารส่วนตำบลนางหลง

เรื่อง ประกาศใช้แผนพัฒนาท้องถิ่น (พ.ศ.๒๕๖๖-๒๕๗๐) เพิ่มเติม ครั้งที่ ๑/๒๕๖๕

.....

ด้วยองค์การบริหารส่วนตำบลนางหลง ได้ดำเนินการจัดทำแผนพัฒนาท้องถิ่น (พ.ศ.๒๕๖๖-๒๕๗๐) เพิ่มเติม ครั้งที่ ๑/๒๕๖๕ ตามขั้นตอนแห่งระเบียบกระทรวงมหาดไทยว่าด้วยการจัดทำแผนพัฒนาขององค์กรปกครองส่วนท้องถิ่น พ.ศ.๒๕๔๘ แก้ไขเพิ่มเติมถึง (ฉบับที่ ๓) พ.ศ.๒๕๖๑ ข้อ ๒๒ และสภาองค์การบริหารส่วนตำบลนางหลง ได้ให้ความเห็นชอบร่างแผนพัฒนาท้องถิ่น (พ.ศ.๒๕๖๖-๒๕๗๐) เพิ่มเติม ครั้งที่ ๑/๒๕๖๕ ในการประชุมสภาองค์การบริหารส่วนตำบลนางหลง สมัยวิสามัญ สมัยที่ ๒ ประจำปี พ.ศ.๒๕๖๕ เมื่อวันที่ ๑๕ มิถุนายน ๒๕๖๕

อาศัยอำนาจแห่งระเบียบกระทรวงมหาดไทยว่าด้วยการจัดทำแผนพัฒนาขององค์กรปกครองส่วนท้องถิ่น พ.ศ.๒๕๔๘ ข้อ ๒๒ และ ข้อ ๒๔ จึงอนุมัติและประกาศใช้แผนพัฒนาท้องถิ่น (พ.ศ.๒๕๖๖-๒๕๗๐) เพิ่มเติม ครั้งที่ ๑/๒๕๖๕ ตั้งแต่บัดนี้เป็นต้นไป

จึงประกาศให้ทราบโดยทั่วกัน

ประกาศ ณ วันที่ ๑๖ มิถุนายน พ.ศ.๒๕๖๕

(นายประยูรณ จิตรานนท์)

นายกองค์การบริหารส่วนตำบลนางหลง

คำนำ

องค์การบริหารส่วนตำบลนางหลง มีภารกิจสำคัญในการพัฒนาท้องถิ่นเป็นเขตพื้นที่
รับผิดชอบเพื่อพัฒนาคุณภาพชีวิตของประชาชนในส่วนรวมให้ดีขึ้น และได้มีการจัดทำและประกาศการใช้
แผนพัฒนาท้องถิ่น (พ.ศ.๒๕๖๖-๒๕๗๐) เมื่อวันที่ ๓๐ กันยายน ๒๕๖๔ ไปแล้วนั้น

เนื่องจากองค์การบริหารส่วนตำบลนางหลง มีความจำเป็นในการเพิ่มเติม โครงการตาม
ยุทธศาสตร์การพัฒนาขององค์การบริหารส่วนตำบลนางหลง เพื่อให้สอดคล้องกับข้อเท็จจริงและสถานการณ์
ปัจจุบันตามภารกิจและอำนาจหน้าที่ และเพื่อเป็นกรอบในการพิจารณาจัดทำงบประมาณตามระเบียบ
กฎหมายต่อไป

องค์การบริหารส่วนตำบลนางหลง

สารบัญ

	หน้าที่
บันทึกหลักการและเหตุผล	๑-๕
แบบ ผ.๐๑	๖-๗
แบบ ผ.๐๒	๘-๓๔
แบบ ผ.๐๒/๒	๓๖-๔๐
แบบ ผ.๐๓	๔๑-๔๓

บันทึกหลักการและเหตุผล
แผนพัฒนาท้องถิ่น (พ.ศ.๒๕๖๖-๒๕๗๐) เพิ่มเติม ครั้งที่ ๑/๒๕๖๕

ตามระเบียบกระทรวงมหาดไทย ว่าด้วยการจัดทำแผนพัฒนาขององค์กรปกครองส่วนท้องถิ่น พ.ศ. ๒๕๔๘ และแก้ไขเพิ่มเติมถึง ฉบับที่ ๓ พ.ศ.๒๕๖๑ กำหนดให้องค์กรปกครองส่วนท้องถิ่นใช้แผนพัฒนาท้องถิ่นเป็นกรอบในการจัดทำงบประมาณ รายจ่ายประจำปี งบประมาณรายจ่ายเพิ่มเติม และงบประมาณจากเงิน สละสลในช่องของแผนนั้น รวมทั้งวางแนวทางเพื่อให้มีการปฏิบัติให้บรรลุวัตถุประสงค์ตามโครงการพัฒนาท้องถิ่น ทั้งนี้ เพื่อให้การบริหารงานขององค์กรปกครองส่วนท้องถิ่นเป็นไปเพื่อประโยชน์สุขของประชาชนอย่างแท้จริง นั้น เนื่องจากองค์การบริหารส่วนตำบลนางหลง ได้รับทราบปัญหา/ความต้องการและความเดือดร้อนของประชาชน และเพื่อรองรับภารกิจตามอำนาจหน้าที่และนโยบายของรัฐ ในด้านต่าง ๆ อย่างมีประสิทธิภาพ องค์การบริหารส่วนตำบลนางหลง จึงมีความจำเป็นต้องเพิ่มเติมโครงการและครุภัณฑ์บริการสาธารณะเพื่อแก้ปัญหาความเดือดร้อนของประชาชนในพื้นที่ ดังนั้น เพื่อให้โครงการดังกล่าวสามารถแก้ไขปัญหาความเดือดร้อนของประชาชนได้ทันเวลาและทันต่อสถานการณ์ในปัจจุบัน จึงมีความจำเป็นต้องจัดทำแผนพัฒนาท้องถิ่น (พ.ศ. ๒๕๖๖-๒๕๗๐) เพิ่มเติม ครั้งที่ ๑/๒๕๖๕

การเพิ่มเติมแผนพัฒนาท้องถิ่นฯ อาศัยระเบียบกระทรวงมหาดไทยว่าด้วยการจัดทำแผนพัฒนาขององค์กรปกครองส่วนท้องถิ่น พ.ศ.๒๕๔๘ แก้ไขเพิ่มเติมถึง (ฉบับที่ ๓) พ.ศ.๒๕๖๑ ข้อ ๒๒

ข้อ ๒๒ เพื่อประโยชน์ของประชาชน การเพิ่มเติมแผนพัฒนาท้องถิ่น ในองค์กรปกครองส่วนท้องถิ่นดำเนินการตามขั้นตอน ดังนี้

(๑) คณะกรรมการสนับสนุนการจัดทำแผนพัฒนาท้องถิ่น จัดทำร่างแผนพัฒนาท้องถิ่นที่เพิ่มเติมพร้อมเหตุผลและความจำเป็นเสนอคณะกรรมการพัฒนาท้องถิ่น

(๒) คณะกรรมการพัฒนาท้องถิ่นและประชาคมท้องถิ่นพิจารณาร่างแผนพัฒนาท้องถิ่นที่เพิ่มเติมให้สภาองค์การบริหารส่วนตำบลพิจารณาตามมาตรา ๔๖ แห่งพระราชบัญญัติสภาตำบลและองค์การบริหารส่วนตำบล พ.ศ.๒๕๓๗ ด้วย

เมื่อแผนพัฒนาท้องถิ่นที่เพิ่มเติมได้รับความเห็นชอบแล้ว ให้ส่งแผนพัฒนาท้องถิ่นดังกล่าวให้ผู้บริหารท้องถิ่นประกาศใช้ พร้อมทั้งปิดประกาศให้ประชาชนทราบโดยเปิดเผยไม่น้อยกว่าสามสิบวันนับแต่วันที่ผู้บริหารท้องถิ่นประกาศใช้

องค์การบริหารส่วนตำบลนางหลงจึงได้เพิ่มเติมแผนพัฒนาท้องถิ่น (พ.ศ. ๒๕๖๖-๒๕๗๐) เพิ่มเติม ครั้งที่ ๑/๒๕๖๕ ดังนี้

๑. โครงการบุกเบิกถนนสายป่าขาด-โคกไทรทอง หมู่ที่ ๑ งบประมาณ พ.ศ.๒๕๖๖-๒๕๖๗ เป็นเงินปีละ ๒๕๐,๐๐๐.-บาท เหตุผลความจำเป็นที่ต้องเพิ่มเติมแผน เพื่อบรรเทาความเดือดร้อนของประชาชนในการขนส่งสินค้าทางการเกษตรและเดินทาง

๒. ปรับปรุงฝายน้ำล้นคลองทุ่งน้อย หมู่ที่ ๑ งบประมาณ พ.ศ.๒๕๖๖ เป็นเงิน ๑๔๕,๐๐๐.- บาท เหตุผลความจำเป็นที่ต้องเพิ่มเติมแผน เพื่อให้ประชาชนมีน้ำใช้เพื่อการเกษตรตลอดทั้งปี

๓. โครงการปรับปรุงผิวจราจรหินคลุกถนนสายบ้านนางเนียน ดวังแก้ว หมู่ที่ ๒ งบประมาณ พ.ศ.๒๕๖๖ เป็นเงิน ๓๐,๐๐๐.-บาท เหตุผลความจำเป็นที่ต้องเพิ่มเติมแผน เพื่อบรรเทาความเดือดร้อนของประชาชนในการขนส่งสินค้าทางการเกษตรและเดินทาง

๔. โครงการวางท่อระบายน้ำคอนกรีตเสริมเหล็ก หน้าบ้านนายพันธ์ ศรีทองช่วย หมู่ที่ ๒ งบประมาณ พ.ศ.๒๕๖๖ เป็นเงิน ๒๐,๐๐๐.-บาท เหตุผลความจำเป็นที่ต้องเพิ่มเติมแผน เพื่อแก้ปัญหาเรื่องทางระบายน้ำ

๕. โครงการก่อสร้างคูระบายน้ำคอนกรีตเสริมเหล็ก หลังโรงเรียนวัดหนองจิก หมู่ที่ ๒ งบประมาณ พ.ศ.๒๕๖๖ เป็นเงิน ๕๘๕,๐๐๐.-บาท เหตุผลความจำเป็นที่ต้องเพิ่มเติมแผน เพื่อแก้ปัญหาเรื่องทางระบายน้ำ

๖. โครงการปรับปรุงผิวจราจรหินคลุก ถนนสายบ้านนายศักดิ์อรุณ จินดารักษ์ หมู่ที่ ๒ งบประมาณ พ.ศ.๒๕๖๖ เป็นเงิน ๓๐,๐๐๐.-บาท เหตุผลความจำเป็นที่ต้องเพิ่มเติมแผน เพื่อบรรเทาความเดือดร้อนของประชาชนในการขนส่งสินค้าทางการเกษตรและเดินทาง

๗. โครงการปรับปรุงผิวจราจรหินคลุก สายซอยบ้านนางน้อย ชุมเกต-หลังวัดหนองจิก หมู่ที่ ๒ งบประมาณ พ.ศ.๒๕๖๖ เป็นเงิน ๕๕,๐๐๐.-บาท เหตุผลความจำเป็นที่ต้องเพิ่มเติมแผน เพื่อบรรเทาความเดือดร้อนของประชาชนในการขนส่งสินค้าทางการเกษตรและเดินทาง

๘. โครงการบุกเบิกถนนสายซอยสามแยกบ้านเลน-นบลุงหมุน หมู่ที่ ๒ งบประมาณ พ.ศ. ๒๕๖๖ เป็นเงิน ๕๐,๐๐๐.-บาท เหตุผลความจำเป็นที่ต้องเพิ่มเติมแผน เพื่อบรรเทาความเดือดร้อนของประชาชนในการขนส่งสินค้าทางการเกษตรและเดินทาง

๙. โครงการบุกเบิกถนนสายเลียบบคลองแคบ จากสะพานคลองแคบ-สะพานคลองหลังโรงเรียน หมู่ที่ ๒ งบประมาณ พ.ศ.๒๕๖๖ เป็นเงิน ๑๓๐,๐๐๐.-บาท เหตุผลความจำเป็นที่ต้องเพิ่มเติมแผน เพื่อบรรเทาความเดือดร้อนของประชาชนในการขนส่งสินค้าทางการเกษตรและเดินทาง

๑๐. โครงการก่อสร้างถนนคอนกรีตเสริมเหล็กสายคลองเลน-บ้านไสลอกอ หมู่ที่ ๒ งบประมาณ พ.ศ.๒๕๖๗ เป็นเงิน ๑,๐๐๐,๐๐๐.-บาท เหตุผลความจำเป็นที่ต้องเพิ่มเติมแผน เพื่อบรรเทาความเดือดร้อนของประชาชนในการเดินทาง

๑๑. โครงการบุกเบิกถนนคันคลองแกระ-ไผ่ไม้ไผ่ หมู่ที่ ๓ งบประมาณ พ.ศ.๒๕๖๖ เป็นเงิน ๑๐๐,๐๐๐.-บาท เหตุผลความจำเป็นที่ต้องเพิ่มเติมแผน เพื่อบรรเทาความเดือดร้อนของประชาชนในการขนส่งสินค้าทางการเกษตรและเดินทาง

๑๒. โครงการอุดหนุนการไฟฟ้าภูมิภาคชะวอด (ติดตั้งไฟฟ้าส่องสว่างสาธารณะบนถนน หมู่ที่ ๔) งบประมาณ พ.ศ.๒๕๖๖ เป็นเงิน ๓๓๑,๑๘๐.-บาท เหตุผลความจำเป็นที่ต้องเพิ่มเติมแผน เพื่อเพิ่มความปลอดภัยในชีวิตและทรัพย์สินของประชาชน

๑๓. โครงการก่อสร้างท่อลอดเหลี่ยมคอนกรีตเสริมเหล็ก หมู่ที่ ๔ งบประมาณ พ.ศ.๒๕๖๖ เป็นเงิน ๑๘๕,๐๐๐.-บาท เหตุผลความจำเป็นที่ต้องเพิ่มเติมแผน เพื่อแก้ปัญหาเรื่องทางระบายน้ำ

๑๔. โครงการป้กริ้วลวดหนามกั้นสระเก็บน้ำประปา หมู่ที่ ๕ งบประมาณ พ.ศ.๒๕๖๖ เป็นเงิน ๑๕๕,๐๐๐.-บาท เหตุผลความจำเป็นที่ต้องเพิ่มเติมแผน เพื่อความปลอดภัยของผู้สัญจรบริเวณรอบสระน้ำ

๑๕. โครงการปรับปรุงถนนสายหลังโรงเรียนพรวัว หมู่ที่ ๕ งบประมาณ พ.ศ.๒๕๖๖ เป็นเงิน ๑๒๖,๐๐๐.-บาท เหตุผลความจำเป็นที่ต้องเพิ่มเติมแผน เพื่อบรรเทาความเดือดร้อนของประชาชนในการขนส่งสินค้าทางการเกษตรและเดินทาง

๑๖. โครงการปรับปรุงถนนสายหนองม่วง-บ้านไสปราง หมู่ที่ ๕ งบประมาณ พ.ศ.๒๕๖๖ เป็นเงิน ๑๒๖,๐๐๐.-บาท เหตุผลความจำเป็นที่ต้องเพิ่มเติมแผน เพื่อบรรเทาความเดือดร้อนของประชาชนในการขนส่งสินค้าทางการเกษตรและเดินทาง

๑๗. โครงการบุกเบิกถนนสายชลประทาน-บ้านเลน หมู่ที่ ๕ งบประมาณ พ.ศ.๒๕๖๖ เป็นเงิน ๑๕๖,๐๐๐.-บาท เหตุผลความจำเป็นที่ต้องเพิ่มเติมแผน เพื่อบรรเทาความเดือดร้อนของประชาชนในการขนส่งสินค้าทางการเกษตรและเดินทาง

๑๘. โครงการปรับปรุงถนนและทางระบายน้ำภายในหลุมบ่อขยะ หมู่ที่ ๖ งบประมาณ พ.ศ. ๒๕๖๖ เป็นเงิน ๑๕๐,๐๐๐.-บาท เหตุผลความจำเป็นที่ต้องเพิ่มเติมแผน เพื่อความสะดวกในการขนถ่ายขยะในบริเวณหลุมบ่อขยะ และเพื่อระบายน้ำบริเวณบ่อขยะให้มีประสิทธิภาพ

๑๙. โครงการก่อสร้างรั้วรอบสระเก็บน้ำบ้านโคกแคะ หมู่ที่ ๖ งบประมาณ พ.ศ.๒๕๖๖-๒๕๖๗ เป็นเงินปีละ ๗๗๑,๐๐๐.-บาท เหตุผลความจำเป็นที่ต้องเพิ่มเติมแผน เพื่อความปลอดภัยของผู้สัญจรบริเวณรอบสระน้ำ

๒๐. โครงการปรับปรุงเสริมผิวจราจรหินผุ ถนนสายต้นไทร-น้ำผุด หมู่ที่ ๗ งบประมาณ พ.ศ. ๒๕๖๖ เป็นเงิน ๗๐๙,๐๐๐.-บาท เหตุผลความจำเป็นที่ต้องเพิ่มเติมแผน เพื่อบรรเทาความเดือดร้อนของประชาชนในการขนส่งสินค้าทางการเกษตรและเดินทาง

๒๑. โครงการบุกเบิกถนนสายทุ่งพืด-โคกม่วง หมู่ที่ ๗ งบประมาณ พ.ศ.๒๕๖๖ เป็นเงิน ๑๓๕,๐๐๐.-บาท เหตุผลความจำเป็นที่ต้องเพิ่มเติมแผน เพื่อบรรเทาความเดือดร้อนของประชาชนในการขนส่งสินค้าทางการเกษตรและเดินทาง

๒๒. โครงการปรับปรุงถนนผิวจราจรหินคลุก ถนนสายทุ่งพืด-เกาะไทร หมู่ที่ ๗ งบประมาณ พ.ศ.๒๕๖๖ เป็นเงิน ๑๑๒,๕๐๐.-บาท เหตุผลความจำเป็นที่ต้องเพิ่มเติมแผน เพื่อบรรเทาความเดือดร้อนของประชาชนในการขนส่งสินค้าทางการเกษตรและเดินทาง

๒๓. โครงการปรับปรุงถนนผิวจราจรหินคลุก ถนนสายเลียบบคลองปลายเหมือง-ทุ่งพัด หมู่ที่ ๗ งบประมาณ พ.ศ.๒๕๖๗ เป็นเงิน ๙๐๐,๐๐๐.-บาท เหตุผลความจำเป็นที่ต้องเพิ่มเติมแผน เพื่อบรรเทาความเดือดร้อนของประชาชนในการขนส่งสินค้าทางการเกษตรและเดินทาง

๒๔. โครงการบุกเบิกถนนสายแคว้นไถ-ทุ่งพัด หมู่ที่ ๗ งบประมาณ พ.ศ.๒๕๖๖ เป็นเงิน ๔๑๙,๐๐๐.-บาท เหตุผลความจำเป็นที่ต้องเพิ่มเติมแผน เพื่อบรรเทาความเดือดร้อนของประชาชนในการขนส่งสินค้าทางการเกษตรและเดินทาง

๒๕. โครงการจัดส่งนักกีฬา กรีฑา เด็ก เยาวชน ประชาชน เข้าร่วมการแข่งขัน งบประมาณ พ.ศ.๒๕๖๖-๒๕๗๐ เป็นเงินปีละ ๑๐๐,๐๐๐.-บาท เหตุผลความจำเป็นที่ต้องเพิ่มเติมแผน เพื่อส่งเสริมให้เด็ก เยาวชน ประชาชน ได้เล่นกีฬาและเสริมสร้างทักษะทางการกีฬา

๒๖. โครงการปรับปรุงอาคารโรงปุ๋ยหมัก เป็นศูนย์การเรียนรู้ กศน. หมู่ที่ ๖ งบประมาณ พ.ศ.๒๕๖๖ เป็นเงิน ๗๕๖,๐๐๐.-บาท

๒๗.โครงการฝังกลบขยะมูลฝอย งบประมาณ พ.ศ.๒๕๖๖-๒๕๗๐ เป็นเงินปีละ ๓๐๐,๐๐๐.- บาท เหตุผลความจำเป็นที่ต้องเพิ่มเติมแผน เพื่อกำจัดขยะมูลฝอยให้ถูกสุขลักษณะ

๒๘. โครงการอุดหนุนศูนย์ปฏิบัติการร่วมในการช่วยเหลือประชาชนขององค์กรปกครองส่วนท้องถิ่นระดับอำเภอ อำเภอชะอวด จังหวัดนครศรีธรรมราช เหตุผลความจำเป็นที่ต้องเพิ่มเติม เพื่อให้ศูนย์ปฏิบัติการร่วมในการช่วยเหลือประชาชน สามารถดำเนินงานได้อย่างมีประสิทธิภาพ

โครงการเกินศักยภาพ

๒๙. โครงการก่อสร้างประปาผิวดินขนาดใหญ่มาก หมู่ที่ ๖ งบประมาณ พ.ศ.๒๕๖๗ เป็นเงิน ๗,๐๐๐,๐๐๐.-บาท เหตุผลความจำเป็นที่ต้องเพิ่มเติมแผน เพื่อให้ประชาชนมีน้ำประปาใช้อย่างเพียงพอ

๓๐. โครงการก่อสร้างถนนคอนกรีตเสริมเหล็กสายหนองจิก-ทุ่งต่อ หมู่ที่ ๖ (รหัสสายทาง หลวงทองถิ่น น.ศ.ถ.๑๑๖-๐๙) งบประมาณ พ.ศ.๒๕๖๗ เป็นเงิน ๕,๒๐๐,๐๐๐.-บาท เหตุผลความจำเป็นที่ต้องเพิ่มเติมแผน เพื่อให้ประชาชนมีความสะดวกในการเดินทาง

๓๑. โครงการก่อสร้างสะพานคลองห้วยกรวด หมู่ที่ ๓ งบประมาณ พ.ศ.๒๕๖๖ เป็นเงิน ๒,๕๐๐,๐๐๐.-บาท เหตุผลความจำเป็นที่ต้องเพิ่มเติมแผน เพื่อขยายผิวจราจรให้มีความปลอดภัยของผู้ใช้รถใช้ถนน

๓๒. โครงการขุดลอกคลองคชรัตน์-บ้านเลน หมู่ที่ ๕ งบประมาณ พ.ศ.๒๕๖๖ เป็นเงิน ๕,๕๐๐,๐๐๐.-บาท เหตุผลความจำเป็นที่ต้องเพิ่มเติมแผน เพื่อระบายน้ำได้รวดเร็วในฤดูฝน

๓๓. โครงการขุดลอกคลองเกาะไทร-ทุ่งพัด หมู่ที่ ๗ งบประมาณ พ.ศ.๒๕๖๖ เป็นเงิน ๒,๘๕๐,๐๐๐.-บาท เหตุผลความจำเป็นที่ต้องเพิ่มเติมแผน เพื่อระบายน้ำได้รวดเร็วในฤดูฝน

๓๔. โครงการขุดลอกคลองโคกทรงาง-ทุ่งต่อ หมู่ที่ ๖,๗ งบประมาณ พ.ศ.๒๕๖๖ เป็นเงิน ๔,๕๐๐,๐๐๐.-บาท เหตุผลความจำเป็นที่ต้องเพิ่มเติมแผน เพื่อระบายน้ำได้รวดเร็วในฤดูฝน

ครุภัณฑ์

๓๕. จัดซื้อเครื่องมัลติมีเดียโปรเจคเตอร์ ระดับ XGA ขนาด ๔,๕๐๐ ANSI Lumens จำนวน ๑ เครื่องจัดซื้อตามราคามาตรฐานครุภัณฑ์ สำนักงบประมาณ งบประมาณ พ.ศ.๒๕๖๖ เป็นเงิน ๔๕,๙๐๐.- บาท เหตุผลความจำเป็นที่ต้องเพิ่มเติมแผน เพื่อใช้เป็นเครื่องมือในการบรรยายให้ความรู้แก่ประชาชน
๓๖. จอรับภาพ ชนิดมอเตอร์ไฟฟ้า ขนาดเส้นทแยงมุม ๑๕๐ นิ้ว จำนวน ๑ เครื่อง (พร้อมติดตั้ง) จัดซื้อตามราคามาตรฐานครุภัณฑ์ สำนักงบประมาณ งบประมาณ พ.ศ.๒๕๖๖ เป็นเงิน ๒๔,๑๐๐.-บาท เหตุผลความจำเป็นที่ต้องเพิ่มเติมแผน เพื่อใช้เป็นเครื่องมือในการบรรยายให้ความรู้แก่ประชาชน
๓๗. จัดซื้อรถพยาบาลฉุกเฉิน (รถกระบะ) ปริมาตรกระบะสูงไม่เกิน ๒,๔๐๐ ซีซี หรือกำลังเครื่องยนต์สูงสุดไม่ต่ำกว่า ๑๑ กิโลวัตต์ จำนวน ๑ คัน (จัดซื้อตามราคามาตรฐานครุภัณฑ์ สำนักงบประมาณ) งบประมาณ พ.ศ.๒๕๖๖ เป็นเงิน ๑,๑๒๐,๐๐๐.-บาท เหตุผลความจำเป็นที่ต้องเพิ่มเติมแผน เพื่อใช้ในการขนย้ายผู้ป่วยหรือผู้ได้รับบาดเจ็บได้ทันเวลาที่
๓๘. จัดซื้อเครื่องสูบน้ำแบบหอยโข่ง ขนาด ๓ นิ้ว ๓ แรงม้า ใช้กับไฟฟ้า ๒๒๐ V พร้อมตู้ควบคุม จำนวน ๒ ชุด (จัดหาตามราคาท้องตลาด) งบประมาณ พ.ศ.๒๕๖๖ เป็นเงิน ๔๔,๐๐๐.-บาท เหตุผลความจำเป็นที่ต้องเพิ่มเติมแผน เมื่อเครื่องสูบน้ำเสียหาย อบต.มีเครื่องสำรองไว้เปลี่ยนทันที ไม่ทำให้ประชาชนเดือดร้อน

บัญชีสรุปโครงการพัฒนา

แผนพัฒนาท้องถิ่น (พ.ศ.๒๕๖๖-๒๕๗๐) เพิ่มเติมครั้งที่ ๑/๒๕๖๕

องค์การบริหารส่วนตำบลนางหลง อำเภอชะอวด จังหวัดนครศรีธรรมราช

ยุทธศาสตร์	ปี ๒๕๖๖		ปี ๒๕๖๗		ปี ๒๕๖๘		ปี ๒๕๖๙		ปี ๒๕๗๐		รวม ๕ ปี	
	จำนวนโครงการ	งบประมาณ (บาท)	จำนวนโครงการ	งบประมาณ (บาท)	จำนวนโครงการ	งบประมาณ (บาท)	จำนวนโครงการ	งบประมาณ (บาท)	จำนวนโครงการ	งบประมาณ (บาท)	จำนวนโครงการ	งบประมาณ (บาท)
๑) ยุทธศาสตร์การพัฒนาด้านโครงสร้างพื้นฐาน												
๑.๑ แผนงานอุตสาหกรรมและการโยธา	๒๓	๗,๒๗๐,๖๘๐	๖	๑๕,๑๒๑,๐๐๐							๒๙	๒๒,๓๙๑,๖๘๐
รวม	๒๓	๗,๒๗๐,๖๘๐	๖	๑๕,๑๒๑,๐๐๐							๒๙	๒๒,๓๙๑,๖๘๐
๒) ยุทธศาสตร์การพัฒนาด้านเศรษฐกิจ												
๒.๑ แผนงานสร้างความเข้มแข็งของชุมชน												
๒.๒ แผนงานศาสนาวัฒนธรรมและนันทนาการ												
รวม												
๓.) ยุทธศาสตร์การพัฒนาคนและสังคม												
๓.๑ แผนงานรักษาความสงบภายใน												
๓.๒ แผนงานการศึกษา												
๓.๓ แผนงานสาธารณสุข												
๓.๔ แผนงานสร้างความเข้มแข็งของชุมชน												

ยุทธศาสตร์	ปี ๒๕๖๖		ปี ๒๕๖๗		ปี ๒๕๖๘		ปี ๒๕๖๙		ปี ๒๕๗๐		รวม ๕ ปี	
	จำนวนโครงการ	งบประมาณ (บาท)	จำนวนโครงการ	งบประมาณ (บาท)	จำนวนโครงการ	งบประมาณ (บาท)	จำนวนโครงการ	งบประมาณ (บาท)	จำนวนโครงการ	งบประมาณ (บาท)	จำนวนโครงการ	งบประมาณ (บาท)
๓.๕ แผนงานการ ศาสนา วัฒนธรรม และนันทนาการ	๑	๑๐๐,๐๐๐	๑	๑๐๐,๐๐๐	๑	๑๐๐,๐๐๐	๑	๑๐๐,๐๐๐	๑	๑๐๐,๐๐๐	๕	๕๐๐,๐๐๐
๓.๖ แผนงาน อุตสาหกรรมและการ โยธา	๑	๗๕๖,๐๐๐									๑	๗๕๖,๐๐๐
๓.๗ แผนงานงบ กลาง												
รวม	๒	๘๕๖,๐๐๐	๑	๑๐๐,๐๐๐	๑	๑๐๐,๐๐๐	๑	๑๐๐,๐๐๐	๑	๑๐๐,๐๐๐	๖	๑,๒๕๖,๐๐๐
๔) ยุทธศาสตร์การ พัฒนาด้าน สิ่งแวดล้อม												
๔.๑ แผนงาน การเกษตร	๓	๑๒,๘๕๐,๐๐๐									๓	๑๒,๘๕๐,๐๐๐
๔.๒ แผนงานเคหะ และชุมชน	๑	๓๐๐,๐๐๐	๑	๓๐๐,๐๐๐	๑	๓๐๐,๐๐๐	๑	๓๐๐,๐๐๐	๑	๓๐๐,๐๐๐	๕	๑,๕๐๐,๐๐๐
รวม	๔	๑๓,๑๕๐,๐๐๐	๑	๓๐๐,๐๐๐	๑	๓๐๐,๐๐๐	๑	๓๐๐,๐๐๐	๑	๓๐๐,๐๐๐	๘	๑๔,๓๕๐,๐๐๐
๕) ยุทธศาสตร์การ พัฒนาการบริหาร จัดการองค์กร												
๕.๑ แผนงาน บริหารงานทั่วไป	๑	๑๕,๐๐๐	๑	๑๕,๐๐๐	๑	๑๕,๐๐๐	๑	๑๕,๐๐๐	๑	๑๕,๐๐๐	๕	๗๕,๐๐๐
๕.๒ แผนงาน อุตสาหกรรมและการ โยธา												
รวม	๑	๑๕,๐๐๐	๑	๑๕,๐๐๐	๑	๑๕,๐๐๐	๑	๑๕,๐๐๐	๑	๑๕,๐๐๐	๕	๗๕,๐๐๐
รวมทั้งสิ้น	๓๐	๒๑,๒๙๑,๖๘๐	๙	๑๕,๕๓๖,๐๐๐	๓	๔๑๕,๐๐๐	๓	๔๑๕,๐๐๐	๓	๔๑๕,๐๐๐	๔๗	๓๘,๐๗๒,๖๘๐

รายละเอียดโครงการพัฒนา
แผนพัฒนาท้องถิ่น (พ.ศ.๒๕๖๖-๒๕๗๐) เพิ่มเติม ครั้งที่ ๑/๒๕๖๕
องค์การบริหารส่วนตำบลนางหลง อำเภอชะอวด จังหวัดนครศรีธรรมราช

แบบ ผ.๐๒

ก.ยุทธศาสตร์จังหวัดที่ ๑ บริหารจัดการเกษตรและอุตสาหกรรมสู่มาตรฐานครบวงจร และเป็นมิตรกับสิ่งแวดล้อม

ข.ยุทธศาสตร์การพัฒนาขององค์กรปกครองส่วนท้องถิ่นในเขตจังหวัด ที่ ๔ การพัฒนาโครงสร้างพื้นฐาน

ยุทธศาสตร์การพัฒนาองค์การบริหารส่วนตำบลนางหลง ยุทธศาสตร์ที่ ๑. การพัฒนาด้านโครงสร้างพื้นฐาน

๑.๑ แผนงานอุตสาหกรรมและการโยธา

ที่	โครงการ	วัตถุประสงค์	เป้าหมาย	งบประมาณ					ตัวชี้วัด (KPI)	ผลลัพธ์ที่คาดว่าจะได้รับ	หน่วยงานที่รับผิดชอบ
				๒๕๖๖	๒๕๖๗	๒๕๖๘	๒๕๖๙	๒๕๗๐			
๑.	โครงการบุกเบิกถนนสายป่าขาด-โคกไทรทอง หมู่ที่ ๑	เพื่อให้ประชาชนมีเส้นทางในการขนส่งผลผลิตทางการเกษตรและเดินทาง	บุกเบิกถนนผิวจราจรกว้าง ๔.๐๐ เมตร ยาว ๑,๐๐๐ เมตร	๒๕๐,๐๐๐	๒๕๐,๐๐๐				ร้อยละ ๘๐ ของประชาชนมีความพึงพอใจ	ประชาชนมีเส้นทางในการขนส่งผลผลิตทางการเกษตรและเดินทาง	กองช่าง

รายละเอียดโครงการพัฒนา
แผนพัฒนาท้องถิ่น (พ.ศ.๒๕๖๖-๒๕๗๐) เพิ่มเติม ครั้งที่ ๑/๒๕๖๕
องค์การบริหารส่วนตำบลนางหลง อำเภอชะอวด จังหวัดนครศรีธรรมราช

ก.ยุทธศาสตร์จังหวัดที่ ๑ บริหารจัดการเกษตรและอุตสาหกรรมสู่มาตรฐานครบวงจร และเป็นมิตรกับสิ่งแวดล้อม

ข.ยุทธศาสตร์การพัฒนาขององค์กรปกครองส่วนท้องถิ่นในเขตจังหวัด ที่ ๔ การพัฒนาโครงสร้างพื้นฐาน

ยุทธศาสตร์การพัฒนาองค์การบริหารส่วนตำบลนางหลง ยุทธศาสตร์ที่ ๑. การพัฒนาด้านโครงสร้างพื้นฐาน

๑.๑ แผนงานอุตสาหกรรมและการโยธา

ที่	โครงการ	วัตถุประสงค์	เป้าหมาย	งบประมาณ					ตัวชี้วัด (KPI)	ผลลัพธ์ที่คาดว่าจะได้รับ	หน่วยงานที่รับผิดชอบ
				๒๕๖๖	๒๕๖๗	๒๕๖๘	๒๕๖๙	๒๕๗๐			
๒.	ปรับปรุงฝายน้ำล้นคลองทุ่งน้อย หมู่ที่ ๑	เพื่อให้มีทางน้ำสำหรับการเกษตร	ปรับปรุงฝายน้ำล้น กว้าง ๔.๐๐ เมตร ยาว ๑๖.๐๐ เมตร	๑๔๕,๐๐๐					ประชาชนร้อยละ ๘๐ มีความพึงพอใจ	ประชาชนมีน้ำใช้ตลอดทั้งปี	กองช่าง

รายละเอียดโครงการพัฒนา
แผนพัฒนาท้องถิ่น (พ.ศ.๒๕๖๖-๒๕๗๐) เพิ่มเติม ครั้งที่ ๑/๒๕๖๕
องค์การบริหารส่วนตำบลนางหลง อำเภอชะอวด จังหวัดนครศรีธรรมราช

ก.ยุทธศาสตร์จังหวัดที่ ๑ บริหารจัดการเกษตรและอุตสาหกรรมสู่มาตรฐานครบวงจร และเป็นมิตรกับสิ่งแวดล้อม

ข.ยุทธศาสตร์การพัฒนาขององค์กรปกครองส่วนท้องถิ่นในเขตจังหวัด ที่ ๔ การพัฒนาโครงสร้างพื้นฐาน

ยุทธศาสตร์การพัฒนาองค์การบริหารส่วนตำบลนางหลง ยุทธศาสตร์ที่ ๑. การพัฒนาด้านโครงสร้างพื้นฐาน

๑.๑ แผนงานอุตสาหกรรมและการโยธา

ที่	โครงการ	วัตถุประสงค์	เป้าหมาย	งบประมาณ					ตัวชี้วัด (KPI)	ผลลัพธ์ที่คาดว่าจะได้รับ	หน่วยงานที่รับผิดชอบ
				๒๕๖๖	๒๕๖๗	๒๕๖๘	๒๕๖๙	๒๕๗๐			
๓.	โครงการปรับปรุงผิวจราจรหินคลุกถนนสายบ้านนางเนียน ด่วงแก้ว หมู่ที่ ๒	เพื่อให้มีทางสำหรับใช้ขนส่งสินค้าทางการเกษตรและเดินทาง	ปรับปรุงผิวจราจรโดยลงหินคลุก กว้าง ๓.๐๐ เมตร ยาว ๑๕๐ เมตร	๓๐,๐๐๐					ร้อยละ ๘๐ ของประชาชนมีความพึงพอใจ	ประชาชนมีเส้นทางในการขนส่งสินค้าทางการเกษตรและเดินทาง	กองช่าง

รายละเอียดโครงการพัฒนา
แผนพัฒนาท้องถิ่น (พ.ศ.๒๕๖๑-๒๕๖๕) เพิ่มเติม ครั้งที่ ๑/๒๕๖๕
องค์การบริหารส่วนตำบลนางหลง อำเภอชะอวด จังหวัดนครศรีธรรมราช

ก.ยุทธศาสตร์จังหวัดที่ ๑ บริหารจัดการเกษตรและอุตสาหกรรมสู่มาตรฐานครบวงจร และเป็นมิตรกับสิ่งแวดล้อม

ข.ยุทธศาสตร์การพัฒนาขององค์กรปกครองส่วนท้องถิ่นในเขตจังหวัด ที่ ๔ การพัฒนาโครงสร้างพื้นฐาน

ยุทธศาสตร์การพัฒนาองค์การบริหารส่วนตำบลนางหลง ยุทธศาสตร์ที่ ๑. การพัฒนาด้านโครงสร้างพื้นฐาน

๑.๓ แผนงานอุตสาหกรรมและการโยธา

ที่	โครงการ	วัตถุประสงค์	เป้าหมาย	งบประมาณ					ตัวชี้วัด (KPI)	ผลลัพธ์ที่คาดว่าจะได้รับ	หน่วยงานที่รับผิดชอบ
				๒๕๖๖	๒๕๖๗	๒๕๖๘	๒๕๖๙	๒๕๗๐			
๔.	โครงการวางท่อระบายน้ำคอนกรีตเสริมเหล็ก หน้าบ้านนายพันธ์ศรีทองช่วย หมู่ที่ ๒	เพื่อแก้ปัญหาเรื่องทางระบายน้ำ	วางท่อ คสล.ขนาด ๑.๐๐x๑.๐๐ เมตร ยาว ๗.๐๐ เมตร	๒๐,๐๐๐					ร้อยละ ๘๐ ของประชาชนมีความพึงพอใจ	น้ำระบายได้รวดเร็ว	กองช่าง

รายละเอียดโครงการพัฒนา
แผนพัฒนาท้องถิ่น (พ.ศ.๒๕๖๖-๒๕๗๐) เพิ่มเติม ครั้งที่ ๑/๒๕๖๕
องค์การบริหารส่วนตำบลนางหลง อำเภอชะอวด จังหวัดนครศรีธรรมราช

ก.ยุทธศาสตร์จังหวัดที่ ๑ บริหารจัดการเกษตรและอุตสาหกรรมสู่มาตรฐานครบวงจร และเป็นมิตรกับสิ่งแวดล้อม

ข.ยุทธศาสตร์การพัฒนาขององค์กรปกครองส่วนท้องถิ่นในเขตจังหวัด ที่ ๔ การพัฒนาโครงสร้างพื้นฐาน

ยุทธศาสตร์การพัฒนาองค์การบริหารส่วนตำบลนางหลง ยุทธศาสตร์ที่ ๑. การพัฒนาด้านโครงสร้างพื้นฐาน

๑.๑ แผนงานอุตสาหกรรมและการโยธา

ที่	โครงการ	วัตถุประสงค์	เป้าหมาย	งบประมาณ					ตัวชี้วัด (KPI)	ผลลัพธ์ที่คาดว่าจะได้รับ	หน่วยงานที่รับผิดชอบ
				๒๕๖๖	๒๕๖๗	๒๕๖๘	๒๕๖๙	๒๕๗๐			
๕.	โครงการก่อสร้างคูระบายน้ำคอนกรีตเสริมเหล็ก หลังโรงเรียนวัดหนองจิก หมู่ที่ ๒	เพื่อแก้ปัญหาการระบายน้ำในชุมชน	ก่อสร้างคูระบายน้ำ กว้าง ๐.๘๐x๐.๘๐ เมตร ยาว ๑๙๕ เมตร	๕๘๕,๐๐๐					ประชาชนละ ๘๐ มีความพึงพอใจ	น้ำระบายได้รวดเร็ว	กองช่าง

รายละเอียดโครงการพัฒนา
แผนพัฒนาท้องถิ่น (พ.ศ.๒๕๖๖-๒๕๗๐) เพิ่มเติม ครั้งที่ ๑/๒๕๖๕
องค์การบริหารส่วนตำบลนางหลง อำเภอชะอวด จังหวัดนครศรีธรรมราช

ก.ยุทธศาสตร์จังหวัดที่ ๑ บริหารจัดการเกษตรและอุตสาหกรรมสู่มาตรฐานครบวงจร และเป็นมิตรกับสิ่งแวดล้อม
 ข.ยุทธศาสตร์การพัฒนาขององค์กรปกครองส่วนท้องถิ่นในเขตจังหวัด ที่ ๔ การพัฒนาโครงสร้างพื้นฐาน
 ยุทธศาสตร์การพัฒนาองค์การบริหารส่วนตำบลนางหลง ยุทธศาสตร์ที่ ๑. การพัฒนาด้านโครงสร้างพื้นฐาน
 ๑.๑ แผนงานอุตสาหกรรมและการโยธา

ที่	โครงการ	วัตถุประสงค์	เป้าหมาย	งบประมาณ					ตัวชี้วัด (KPI)	ผลลัพธ์ที่คาดว่าจะได้รับ	หน่วยงานที่รับผิดชอบ
				๒๕๖๖	๒๕๖๗	๒๕๖๘	๒๕๖๙	๒๕๗๐			
๖.	โครงการปรับปรุงผิวจราจรหินคลุกถนนสายบ้านนายศักดิ์อรุณ จินดารักษ์ หมู่ที่ ๒	เพื่อให้มีทางสำหรับใช้ขนส่งสินค้าทางการเกษตรและเดินทาง	ปรับปรุงผิวจราจรโดยลงหินคลุก กว้าง ๓.๐๐ เมตร ยาว ๑๕๐ เมตร	๓๐,๐๐๐					ร้อยละ ๘๐ ของประชาชนมีความพึงพอใจ	ประชาชนมีเส้นทางในการขนส่งสินค้าทางการเกษตรและเดินทาง	กองช่าง

รายละเอียดโครงการพัฒนา
แผนพัฒนาท้องถิ่น (พ.ศ.๒๕๖๖-๒๕๗๐) เพิ่มเติม ครั้งที่ ๑/๒๕๖๕
องค์การบริหารส่วนตำบลนางหลง อำเภอชะอวด จังหวัดนครศรีธรรมราช

แบบ ผ.๐๒

ก.ยุทธศาสตร์จังหวัดที่ ๑ บริหารจัดการเกษตรและอุตสาหกรรมสู่มาตรฐานครบวงจร และเป็นมิตรกับสิ่งแวดล้อม

ข.ยุทธศาสตร์การพัฒนาขององค์กรปกครองส่วนท้องถิ่นในเขตจังหวัด ที่ ๔ การพัฒนาโครงสร้างพื้นฐาน

ยุทธศาสตร์การพัฒนาองค์การบริหารส่วนตำบลนางหลง ยุทธศาสตร์ที่ ๑. การพัฒนาด้านโครงสร้างพื้นฐาน

๑.๑ แผนงานอุตสาหกรรมและการโยธา

ที่	โครงการ	วัตถุประสงค์	เป้าหมาย	งบประมาณ					ตัวชี้วัด (KPI)	ผลลัพธ์ที่คาดว่าจะได้รับ	หน่วยงานที่รับผิดชอบ
				๒๕๖๖	๒๕๖๗	๒๕๖๘	๒๕๖๙	๒๕๗๐			
๗.	โครงการปรับปรุงผิวจราจรหินคลุกสายซอยบ้านนางน้อย ชุมเกตุ-หลังวัดหนองจิก หมู่ที่๒	เพื่อให้มีทางสำหรับใช้ขนส่งสินค้าทางการเกษตรและเดินทาง	ปรับปรุงผิวจราจรโดยลงหินคลุกกว้าง ๓.๐๐ เมตร ยาว ๑๕๐ เมตร	๕๕,๐๐๐					ร้อยละ ๘๐ ของประชาชนมีความพึงพอใจ	ประชาชนมีเส้นทางในการขนส่งสินค้าทางการเกษตรและเดินทาง	กองช่าง

รายละเอียดโครงการพัฒนา
แผนพัฒนาท้องถิ่น (พ.ศ.๒๕๖๖-๒๕๗๐) เพิ่มเติม ครั้งที่ ๑/๒๕๖๕
องค์การบริหารส่วนตำบลนางหลง อำเภอชะอวด จังหวัดนครศรีธรรมราช

ก.ยุทธศาสตร์จังหวัดที่ ๑ บริหารจัดการเกษตรและอุตสาหกรรมสู่มาตรฐานครบวงจร และเป็นมิตรกับสิ่งแวดล้อม

ข.ยุทธศาสตร์การพัฒนาขององค์กรปกครองส่วนท้องถิ่นในเขตจังหวัด ที่ ๔ การพัฒนาโครงสร้างพื้นฐาน

ยุทธศาสตร์การพัฒนาองค์การบริหารส่วนตำบลนางหลง ยุทธศาสตร์ที่ ๑. การพัฒนาด้านโครงสร้างพื้นฐาน

๑.๑ แผนงานอุตสาหกรรมและการโยธา

ที่	โครงการ	วัตถุประสงค์	เป้าหมาย	งบประมาณ					ตัวชี้วัด (KPI)	ผลลัพธ์ที่คาดว่าจะได้รับ	หน่วยงานที่รับผิดชอบ
				๒๕๖๖	๒๕๖๗	๒๕๖๘	๒๕๖๙	๒๕๗๐			
๘.	โครงการบุกเบิกถนนสายซอยสามแยกบ้านเลน-นบลุงหมื่น หมู่ที่ ๒	เพื่อต้องการบุกเบิกถนนใหม่เพื่อใช้ในการขนส่งผลผลิตทางการเกษตรและเดินทาง	บุกเบิกถนนผิวจราจรกว้าง ๓.๐๐ เมตร ยาว ๓๐๐ เมตร	๕๐,๐๐๐					ร้อยละ ๘๐ ของประชาชนมีความพึงพอใจ	ประชาชนมีเส้นทางในการขนส่งสินค้าทางการเกษตรและเดินทาง	กองช่าง

รายละเอียดโครงการพัฒนา

แผนพัฒนาท้องถิ่น (พ.ศ.๒๕๖๖-๒๕๗๐) เพิ่มเติม ครั้งที่ ๑/๒๕๖๕

องค์การบริหารส่วนตำบลนางหลง อำเภอชะอวด จังหวัดนครศรีธรรมราช

แบบ ผ.๐๒

ก.ยุทธศาสตร์จังหวัดที่ ๑ บริหารจัดการเกษตรและอุตสาหกรรมสู่มาตรฐานครบวงจร และเป็นมิตรกับสิ่งแวดล้อม

ข.ยุทธศาสตร์การพัฒนาขององค์กรปกครองส่วนท้องถิ่นในเขตจังหวัด ที่ ๔ การพัฒนาโครงสร้างพื้นฐาน

ยุทธศาสตร์การพัฒนาองค์การบริหารส่วนตำบลนางหลง ยุทธศาสตร์ที่ ๑. การพัฒนาด้านโครงสร้างพื้นฐาน

๑.๑ แผนงานอุตสาหกรรมและการโยธา

ที่	โครงการ	วัตถุประสงค์	เป้าหมาย	งบประมาณ					ตัวชี้วัด (KPI)	ผลลัพธ์ที่คาดว่าจะได้รับ	หน่วยงานที่รับผิดชอบ
				๒๕๖๖	๒๕๖๗	๒๕๖๘	๒๕๖๙	๒๕๗๐			
๙.	โครงการบุกเบิกถนนสายเลียบบคลองแคบ จากสะพานคลองแคบ-สะพานคลองหลังโรงรม หมู่ที่ ๒	เพื่อต้องการบุกเบิกถนนใหม่เพื่อใช้ในการขนส่งผลผลิตทางการเกษตรและเดินทาง	บุกเบิกถนนผิวจราจร กว้าง ๔.๐๐ เมตร ยาว ๔๐๐ เมตร	๑๓๐,๐๐๐					ร้อยละ ๘๐ ของประชาชนมีความพึงพอใจ	ประชาชนมีเส้นทางในการขนส่งสินค้าทางการเกษตรและเดินทาง	กองช่าง

รายละเอียดโครงการพัฒนา
แผนพัฒนาท้องถิ่น (พ.ศ.๒๕๖๖-๒๕๗๐) เพิ่มเติม ครั้งที่ ๑/๒๕๖๕
องค์การบริหารส่วนตำบลนางหลง อำเภอชะอวด จังหวัดนครศรีธรรมราช

แบบ ผ.๐๒

ก.ยุทธศาสตร์จังหวัดที่ ๑ บริหารจัดการเกษตรและอุตสาหกรรมสู่มาตรฐานครบวงจร และเป็นมิตรกับสิ่งแวดล้อม

ข.ยุทธศาสตร์การพัฒนาขององค์กรปกครองส่วนท้องถิ่นในเขตจังหวัด ที่ ๔ การพัฒนาโครงสร้างพื้นฐาน

ยุทธศาสตร์การพัฒนาองค์การบริหารส่วนตำบลนางหลง ยุทธศาสตร์ที่ ๑. การพัฒนาด้านโครงสร้างพื้นฐาน

๑.๑ แผนงานอุตสาหกรรมและการโยธา

ที่	โครงการ	วัตถุประสงค์	เป้าหมาย	งบประมาณ					ตัวชี้วัด (KPI)	ผลลัพธ์ที่คาดว่าจะได้รับ	หน่วยงานที่รับผิดชอบ
				๒๕๖๖	๒๕๖๗	๒๕๖๘	๒๕๖๙	๒๕๗๐			
๑๐	โครงการก่อสร้างถนนคอนกรีตเสริมเหล็กสายคลองเลน-บ้านไสลอกอ หมู่ที่ ๒ (ใช้เล่มแก้ไข ๒/๒๕๖๕ ลำดับที่ ๒ หน้า ที่ ๔)	เพื่อความสะดวกในการสัญจร	ถนน คสล.กว้าง ๔.๐๐ เมตร ยาว ๔๒๔ เมตร		๑,๐๐๐,๐๐๐				ร้อยละ ๘๐ ของประชาชนมีความพึงพอใจ	ประชาชนมีความสะดวกในการสัญจร	กองช่าง

รายละเอียดโครงการพัฒนา

แบบ ผ.๐๒

แผนพัฒนาท้องถิ่น (พ.ศ.๒๕๖๖-๒๕๗๐) เพิ่มเติม ครั้งที่ ๑/๒๕๖๕
องค์การบริหารส่วนตำบลนางหลง อำเภอชะอวด จังหวัดนครศรีธรรมราช

ก.ยุทธศาสตร์จังหวัดที่ ๑ บริหารจัดการเกษตรและอุตสาหกรรมสู่มาตรฐานครบวงจร และเป็นมิตรกับสิ่งแวดล้อม

ข.ยุทธศาสตร์การพัฒนาขององค์กรปกครองส่วนท้องถิ่นในเขตจังหวัด ที่ ๔ การพัฒนาโครงสร้างพื้นฐาน

ยุทธศาสตร์การพัฒนาองค์การบริหารส่วนตำบลนางหลง ยุทธศาสตร์ที่ ๑. การพัฒนาด้านโครงสร้างพื้นฐาน

๑.๑ แผนงานอุตสาหกรรมและการโยธา

ที่	โครงการ	วัตถุประสงค์	เป้าหมาย	งบประมาณ					ตัวชี้วัด (KPI)	ผลลัพธ์ที่คาดว่าจะได้รับ	หน่วยงานที่รับผิดชอบ	
				๒๕๖๖	๒๕๖๗	๒๕๖๘	๒๕๖๙	๒๕๗๐				
๑๑.	โครงการบุกเบิกถนนคันคลองแกระ-ไสไม้ไผ่ หมู่ที่ ๓	เพื่อต้องการบุกเบิกถนนใหม่เพื่อใช้ในการขนส่งผลผลิตทางการเกษตรและเดินทาง	บุกเบิกถนนผิวจราจรกว้าง ๕.๐๐ เมตร ยาว ๗๙๐ เมตร	๑๐๐,๐๐๐						ร้อยละ ๘๐ ของประชาชนมีความพึงพอใจ	ประชาชนมีเส้นทางในการขนส่งสินค้าทางการเกษตรและเดินทาง	กองช่าง

รายละเอียดโครงการพัฒนา
แผนพัฒนาท้องถิ่น (พ.ศ.๒๕๖๖-๒๕๗๐) เพิ่มเติม ครั้งที่ ๑/๒๕๖๕
องค์การบริหารส่วนตำบลนางหลง อำเภอชะอวด จังหวัดนครศรีธรรมราช

ก.ยุทธศาสตร์จังหวัดที่ ๑ บริหารจัดการเกษตรและอุตสาหกรรมสู่มาตรฐานครบวงจร และเป็นมิตรกับสิ่งแวดล้อม

ข.ยุทธศาสตร์การพัฒนาขององค์กรปกครองส่วนท้องถิ่นในเขตจังหวัด ที่ ๔ การพัฒนาโครงสร้างพื้นฐาน

ยุทธศาสตร์การพัฒนาองค์การบริหารส่วนตำบลนางหลง ยุทธศาสตร์ที่ ๑. การพัฒนาด้านโครงสร้างพื้นฐาน

๑.๑ แผนงานอุตสาหกรรมและการโยธา

ที่	โครงการ	วัตถุประสงค์	เป้าหมาย	งบประมาณ					ตัวชี้วัด (KPI)	ผลลัพธ์ที่คาดว่าจะได้รับ	หน่วยงานที่รับผิดชอบ
				๒๕๖๖	๒๕๖๗	๒๕๖๘	๒๕๖๙	๒๕๗๐			
๑๒.	โครงการอุดหนุนการไฟฟ้าภูมิภาคชะอวด (ติดตั้งไฟฟ้าส่องสว่างสาธารณะบนถนน หมู่ที่ ๔)	เพื่อความปลอดภัยในชีวิตและทรัพย์สินของประชาชน	ติดตั้งไฟฟ้าส่องสว่างบนถนน ระยะทาง ๒,๒๐๐ เมตร จำนวน ๓๐ ดวง	๓๓๑,๑๘๐					ประชาชนร้อยละ ๘๐ มีความพึงพอใจ	ประชาชนมีความปลอดภัยในชีวิตและทรัพย์สิน	กองช่าง

รายละเอียดโครงการพัฒนา

แบบ ผ.๐๒

แผนพัฒนาท้องถิ่น (พ.ศ.๒๕๖๖-๒๕๗๐) เพิ่มเติม ครั้งที่ ๑/๒๕๖๕
องค์การบริหารส่วนตำบลนางหลง อำเภอชะอวด จังหวัดนครศรีธรรมราช

ก.ยุทธศาสตร์จังหวัดที่ ๑ บริหารจัดการเกษตรและอุตสาหกรรมสู่มาตรฐานครบวงจร และเป็นมิตรกับสิ่งแวดล้อม

ข.ยุทธศาสตร์การพัฒนาขององค์กรปกครองส่วนท้องถิ่นในเขตจังหวัด ที่ ๔ การพัฒนาโครงสร้างพื้นฐาน

ยุทธศาสตร์การพัฒนาองค์การบริหารส่วนตำบลนางหลง ยุทธศาสตร์ที่ ๑. การพัฒนาด้านโครงสร้างพื้นฐาน

๑.๑ แผนงานอุตสาหกรรมและการโยธา

ที่	โครงการ	วัตถุประสงค์	เป้าหมาย	งบประมาณ					ตัวชี้วัด (KPI)	ผลลัพธ์ที่คาดว่าจะได้รับ	หน่วยงานที่รับผิดชอบ
				๒๕๖๖	๒๕๖๗	๒๕๖๘	๒๕๖๙	๒๕๗๐			
๑๓.	โครงการก่อสร้างท่อลอดเหลี่ยมคอนกรีตเสริมเหล็ก บริเวณข้างคลองห้วยกรวด หมู่ที่ ๔	เพื่อระบายน้ำได้รวดเร็ว ป้องกันน้ำท่วมขัง	ก่อสร้างท่อลอดเหลี่ยมระบายน้ำคอนกรีตเสริมเหล็ก กว้าง ๑.๕๐x๑.๕๐ เมตร ยาว ๕.๐๐ เมตร	๑๘๕,๐๐๐					ร้อยละ ๘๐ ของประชาชนมีความพึงพอใจ	น้ำระบายได้อย่างรวดเร็วไม่ท่วมขัง	กองช่าง

รายละเอียดโครงการพัฒนา
แผนพัฒนาท้องถิ่น (พ.ศ.๒๕๖๖-๒๕๗๐) เพิ่มเติม ครั้งที่ ๑/๒๕๖๕
องค์การบริหารส่วนตำบลนางหลง อำเภอชะอวด จังหวัดนครศรีธรรมราช

ก.ยุทธศาสตร์จังหวัดที่ ๑ บริหารจัดการเกษตรและอุตสาหกรรมสู่มาตรฐานครบวงจร และเป็นมิตรกับสิ่งแวดล้อม
 ข.ยุทธศาสตร์การพัฒนาขององค์กรปกครองส่วนท้องถิ่นในเขตจังหวัด ที่ ๔ การพัฒนาโครงสร้างพื้นฐาน
 ยุทธศาสตร์การพัฒนาองค์การบริหารส่วนตำบลนางหลง ยุทธศาสตร์ที่ ๑. การพัฒนาด้านโครงสร้างพื้นฐาน
 ๑.๑ แผนงานอุตสาหกรรมและการโยธา

ที่	โครงการ	วัตถุประสงค์	เป้าหมาย	งบประมาณ					ตัวชี้วัด (KPI)	ผลลัพธ์ที่คาดว่าจะได้รับ	หน่วยงานที่รับผิดชอบ
				๒๕๖๖	๒๕๖๗	๒๕๖๘	๒๕๖๙	๒๕๗๐			
๑๔.	โครงการปกรั้วลวดหนามกั้นสระเก็บน้ำประปา หมู่ที่ ๕	เพื่อเพิ่มความปลอดภัยของผู้สัญจรบริเวณขอบสระ	ปกรั้วลวดหนาม ๙ ชั้น สูง ๑.๘๐ เมตร ยาว ๔๐๐ เมตร	๑๕๕,๐๐๐					ร้อยละ ๘๐ ของประชาชนมีความพึงพอใจ	ประชาชนมีความปลอดภัยในชีวิต	กองช่าง

รายละเอียดโครงการพัฒนา

แบบ ผ.๐๒

แผนพัฒนาท้องถิ่น (พ.ศ.๒๕๖๖-๒๕๗๐) เพิ่มเติม ครั้งที่ ๑/๒๕๖๕
องค์การบริหารส่วนตำบลนางหลง อำเภอชะอวด จังหวัดนครศรีธรรมราช

ก.ยุทธศาสตร์จังหวัดที่ ๑ บริหารจัดการเกษตรและอุตสาหกรรมสู่มาตรฐานครบวงจร และเป็นมิตรกับสิ่งแวดล้อม

ข.ยุทธศาสตร์การพัฒนาขององค์กรปกครองส่วนท้องถิ่นในเขตจังหวัด ที่ ๔ การพัฒนาโครงสร้างพื้นฐาน

ยุทธศาสตร์การพัฒนาองค์การบริหารส่วนตำบลนางหลง ยุทธศาสตร์ที่ ๑. การพัฒนาด้านโครงสร้างพื้นฐาน

๑.๑ แผนงานอุตสาหกรรมและการโยธา

ที่	โครงการ	วัตถุประสงค์	เป้าหมาย	งบประมาณ					ตัวชี้วัด (KPI)	ผลลัพธ์ที่คาดว่าจะได้รับ	หน่วยงานที่รับผิดชอบ
				๒๕๖๖	๒๕๖๗	๒๕๖๘	๒๕๖๙	๒๕๗๐			
๑๕.	โครงการปรับปรุงถนนสายหลังโรงเรียนพรวัว หมู่ที่ ๕	เพื่อความสะดวกในการสัญจรและขนส่งผลผลิตทางการเกษตร	ปรับปรุงถนนกว้าง ๔.๐๐ เมตร ยาว ๖๐๐ เมตร	๑๒๖,๐๐๐					ร้อยละ ๘๐ ของประชาชนมีความพึงพอใจ	ประชาชนมีความสะดวกในการสัญจร	กองช่าง

รายละเอียดโครงการพัฒนา

แบบ ผ.๐๒

แผนพัฒนาท้องถิ่น (พ.ศ.๒๕๖๖-๒๕๗๐) เพิ่มเติม ครั้งที่ ๑/๒๕๖๕
องค์การบริหารส่วนตำบลนางหลง อำเภอชะอวด จังหวัดนครศรีธรรมราช

ก.ยุทธศาสตร์จังหวัดที่ ๑ บริหารจัดการเกษตรและอุตสาหกรรมสู่มาตรฐานครบวงจร และเป็นมิตรกับสิ่งแวดล้อม

ข.ยุทธศาสตร์การพัฒนาขององค์กรปกครองส่วนท้องถิ่นในเขตจังหวัด ที่ ๔ การพัฒนาโครงสร้างพื้นฐาน

ยุทธศาสตร์การพัฒนาองค์การบริหารส่วนตำบลนางหลง ยุทธศาสตร์ที่ ๑. การพัฒนาด้านโครงสร้างพื้นฐาน

๑.๑ แผนงานอุตสาหกรรมและการโยธา

ที่	โครงการ	วัตถุประสงค์	เป้าหมาย	งบประมาณ					ตัวชี้วัด (KPI)	ผลลัพธ์ที่คาดว่าจะได้รับ	หน่วยงานที่รับผิดชอบ
				๒๕๖๖	๒๕๖๗	๒๕๖๘	๒๕๖๙	๒๕๗๐			
๑๖.	โครงการปรับปรุงถนนสายหนองม่วง-บ้านไสปราง หมู่ที่ ๕	เพื่อเพิ่มความสะดวกในการขนส่งผลผลิตการเกษตร	บุกเบิกถนนกว้าง ๔.๐๐ เมตร ยาว ๖๐๐ เมตร	๑๒๖,๐๐๐					ร้อยละ ๘๐ ของประชาชนมีความพึงพอใจ	ประชาชนมีความสะดวกในการสัญจร	กองช่าง

รายละเอียดโครงการพัฒนา

แผนพัฒนาท้องถิ่น (พ.ศ.๒๕๖๖-๒๕๗๐) เพิ่มเติม ครั้งที่ ๑/๒๕๖๕
องค์การบริหารส่วนตำบลนางหลง อำเภอชะอวด จังหวัดนครศรีธรรมราช

ก.ยุทธศาสตร์จังหวัดที่ ๑ บริหารจัดการเกษตรและอุตสาหกรรมสู่มาตรฐานครบวงจร และเป็นมิตรกับสิ่งแวดล้อม

ข.ยุทธศาสตร์การพัฒนาขององค์กรปกครองส่วนท้องถิ่นในเขตจังหวัด ที่ ๔ การพัฒนาโครงสร้างพื้นฐาน

ยุทธศาสตร์การพัฒนาองค์การบริหารส่วนตำบลนางหลง ยุทธศาสตร์ที่ ๑. การพัฒนาด้านโครงสร้างพื้นฐาน

๑.๑ แผนงานอุตสาหกรรมและการโยธา

ที่	โครงการ	วัตถุประสงค์	เป้าหมาย	งบประมาณ					ตัวชี้วัด (KPI)	ผลลัพธ์ที่คาดว่าจะได้รับ	หน่วยงานที่รับผิดชอบ
				๒๕๖๖	๒๕๖๗	๒๕๖๘	๒๕๖๙	๒๕๗๐			
๑๗.	โครงการบุกเบิกถนนสายชลประทาน-บ้านเลน หมู่ที่ ๕ (ใช้เล่มเปลี่ยนแปลง ๑/๖๗ หน้าที่ ๗ ลำดับที่ ๑)	เพื่อเพิ่มความสะดวกในการขนส่งผลผลิตทางการเกษตร	บุกเบิกถนนกว้าง ๔.๐๐ เมตร ยาว ๑,๐๐๐ เมตร	๑๕๖,๐๐๐					ร้อยละ ๘๐ ของประชาชนมีความพึงพอใจ	ประชาชนมีเส้นทางในการขนส่งผลผลิตทางการเกษตร	กองช่าง

รายละเอียดโครงการพัฒนา

แบบ ผ.๐๒

แผนพัฒนาท้องถิ่น (พ.ศ.๒๕๖๖-๒๕๗๐) เพิ่มเติม ครั้งที่ ๑/๒๕๖๕
องค์การบริหารส่วนตำบลนางหลง อำเภอชะอวด จังหวัดนครศรีธรรมราช

ก.ยุทธศาสตร์จังหวัดที่ ๑ บริหารจัดการเกษตรและอุตสาหกรรมสู่มาตรฐานครบวงจร และเป็นมิตรกับสิ่งแวดล้อม

ข.ยุทธศาสตร์การพัฒนาขององค์กรปกครองส่วนท้องถิ่นในเขตจังหวัด ที่ ๔ การพัฒนาโครงสร้างพื้นฐาน

ยุทธศาสตร์การพัฒนาองค์การบริหารส่วนตำบลนางหลง ยุทธศาสตร์ที่ ๑. การพัฒนาด้านโครงสร้างพื้นฐาน

๑.๑ แผนงานอุตสาหกรรมและการโยธา

ที่	โครงการ	วัตถุประสงค์	เป้าหมาย	งบประมาณ					ตัวชี้วัด (KPI)	ผลลัพธ์ที่คาดว่าจะได้รับ	หน่วยงาน ที่รับผิดชอบ
				๒๕๖๖	๒๕๖๗	๒๕๖๘	๒๕๖๙	๒๕๗๐			
๑๘.	โครงการปรับปรุงถนนและทางระบายน้ำภายในหลุมบ่อขยะ หมู่ที่ ๖	เพื่อให้มีความสะดวกในการขนถ่ายขยะในบริเวณหลุมบ่อขยะ และเพื่อระบายน้ำบริเวณบ่อขยะให้มีประสิทธิภาพ	ปรับปรุงถนนรอบๆ และกลางบ่อขยะ กว้าง ๕.๐๐ เมตร ยาว ๑๕๐ เมตร พร้อมทางระบายน้ำ	๑๕๐,๐๐๐					บ่อขยะของ อบต.นางหลง มีการบริหารจัดการดีขึ้น	การขนถ่ายขยะในบริเวณหลุมบ่อขยะ และการระบายน้ำมีประสิทธิภาพขึ้น	กองช่าง

รายละเอียดโครงการพัฒนา
แผนพัฒนาท้องถิ่น (พ.ศ.๒๕๖๖-๒๕๗๐) เพิ่มเติม ครั้งที่ ๑/๒๕๖๕
องค์การบริหารส่วนตำบลนางหลง อำเภอชะอวด จังหวัดนครศรีธรรมราช

ก.ยุทธศาสตร์จังหวัดที่ ๑ บริหารจัดการเกษตรและอุตสาหกรรมสู่มาตรฐานครบวงจร และเป็นมิตรกับสิ่งแวดล้อม

ข.ยุทธศาสตร์การพัฒนาขององค์กรปกครองส่วนท้องถิ่นในเขตจังหวัด ที่ ๔ การพัฒนาโครงสร้างพื้นฐาน

ยุทธศาสตร์การพัฒนาองค์การบริหารส่วนตำบลนางหลง ยุทธศาสตร์ที่ ๑. การพัฒนาด้านโครงสร้างพื้นฐาน

๑.๑ แผนงานอุตสาหกรรมและการโยธา

ที่	โครงการ	วัตถุประสงค์	เป้าหมาย	งบประมาณ					ตัวชี้วัด (KPI)	ผลลัพธ์ที่คาดว่าจะได้รับ	หน่วยงานที่รับผิดชอบ
				๒๕๖๖	๒๕๖๗	๒๕๖๘	๒๕๖๙	๒๕๗๐			
๑๙.	โครงการก่อสร้างรั้วรอบสระเก็บน้ำบ้านโคกแซะ หมู่ที่ ๖ (ใช้เล่มเปลี่ยนแปลง ๒/๖๗ หน้า ๕ ลำดับที่ ๑)	เพื่อกันเป็นแนวเขตป้องกันอันตรายจากการใช้รถใช้ถนน	ก่อสร้างรั้วเหล็ก สูง ๑.๐๐ เมตร ยาว ๑,๐๑๒ เมตร	๗๗๑,๐๐๐ (๕๐๖ ม.)	๗๗๑,๐๐๐ (๕๐๖ ม.)				ร้อยละ ๘๐ ของประชาชนมีความพึงพอใจ	ประชาชนมีความปลอดภัยในชีวิต	กองช่าง

รายละเอียดโครงการพัฒนา
แผนพัฒนาท้องถิ่น (พ.ศ.๒๕๖๖-๒๕๗๐) เพิ่มเติม ครั้งที่ ๑/๒๕๖๕
องค์การบริหารส่วนตำบลนางหลง อำเภอชะอวด จังหวัดนครศรีธรรมราช

ก.ยุทธศาสตร์จังหวัดที่ ๑ บริหารจัดการเกษตรและอุตสาหกรรมสู่มาตรฐานครบวงจร และเป็นมิตรกับสิ่งแวดล้อม

ข.ยุทธศาสตร์การพัฒนาขององค์กรปกครองส่วนท้องถิ่นในเขตจังหวัด ที่ ๔ การพัฒนาโครงสร้างพื้นฐาน

ยุทธศาสตร์การพัฒนาองค์การบริหารส่วนตำบลนางหลง ยุทธศาสตร์ที่ ๑. การพัฒนาด้านโครงสร้างพื้นฐาน

๑.๑ แผนงานอุตสาหกรรมและการโยธา

ที่	โครงการ	วัตถุประสงค์	เป้าหมาย	งบประมาณ					ตัวชี้วัด (KPI)	ผลลัพธ์ที่คาดว่าจะได้รับ	หน่วยงานที่รับผิดชอบ
				๒๕๖๖	๒๕๖๗	๒๕๖๘	๒๕๖๙	๒๕๗๐			
๒๐.	โครงการปรับปรุงเสริมผิวจราจรหินผุ ถนนสายต้นไทร-น้ำผุด หมู่ที่ ๗ (ใช้เล่มแก้ไข ๒/๖๕ หน้าที่ ๑ ลำดับที่ ๓)	เพื่อให้มีเส้นทางสำหรับใช้ขนส่งสินค้าทางการเกษตร และเดินทาง	ปรับปรุงผิวจราจร โดยลงหินผุ กว้าง ๔.๐๐ เมตร ยาว ๑,๑๔๐ เมตร	๗๐๙,๐๐๐					ประชาชนร้อยละ ๘๐ มีความพึงพอใจ	ประชาชนมีความสะดวกในการสัญจร	กองช่าง

รายละเอียดโครงการพัฒนา

แบบ ผ.๐๒

แผนพัฒนาท้องถิ่น (พ.ศ.๒๕๖๖-๒๕๗๐) เพิ่มเติม ครั้งที่ ๑/๒๕๖๕
องค์การบริหารส่วนตำบลนางหลง อำเภอชะอวด จังหวัดนครศรีธรรมราช

ก.ยุทธศาสตร์จังหวัดที่ ๑ บริหารจัดการเกษตรและอุตสาหกรรมสู่มาตรฐานครบวงจร และเป็นมิตรกับสิ่งแวดล้อม

ข.ยุทธศาสตร์การพัฒนาขององค์กรปกครองส่วนท้องถิ่นในเขตจังหวัด ที่ ๔ การพัฒนาโครงสร้างพื้นฐาน

ยุทธศาสตร์การพัฒนาองค์การบริหารส่วนตำบลนางหลง ยุทธศาสตร์ที่ ๑. การพัฒนาด้านโครงสร้างพื้นฐาน

๑.๑ แผนงานอุตสาหกรรมและการโยธา

ที่	โครงการ	วัตถุประสงค์	เป้าหมาย	งบประมาณ					ตัวชี้วัด (KPI)	ผลลัพธ์ที่คาดว่าจะได้รับ	หน่วยงานที่รับผิดชอบ
				๒๕๖๖	๒๕๖๗	๒๕๖๘	๒๕๖๙	๒๕๗๐			
๒๑.	โครงการบุกเบิกถนนสายทุ่งพืด-โคกม่วง หมู่ที่ ๗	เพื่อให้ประชาชนมีเส้นทางในการขนส่งผลผลิตทางการเกษตรและเดินทาง	บุกเบิกถนนผิวจราจรกว้าง ๓.๐๐ เมตร ยาว ๖๐๐ เมตร	๑๓๕,๐๐๐					ร้อยละ ๘๐ ของประชาชนมีความพึงพอใจ	ประชาชนมีเส้นทางในการขนส่งผลผลิตทางการเกษตร	กองช่าง

รายละเอียดโครงการพัฒนา

แบบ ผ.๐๒

แผนพัฒนาท้องถิ่น (พ.ศ.๒๕๖๖-๒๕๗๐) เพิ่มเติม ครั้งที่ ๑/๒๕๖๕
องค์การบริหารส่วนตำบลนางหลง อำเภอชะอวด จังหวัดนครศรีธรรมราช

ก.ยุทธศาสตร์จังหวัดที่ ๑ บริหารจัดการเกษตรและอุตสาหกรรมสู่มาตรฐานครบวงจร และเป็นมิตรกับสิ่งแวดล้อม

ข.ยุทธศาสตร์การพัฒนาขององค์กรปกครองส่วนท้องถิ่นในเขตจังหวัด ที่ ๔ การพัฒนาโครงสร้างพื้นฐาน

ยุทธศาสตร์การพัฒนาองค์การบริหารส่วนตำบลนางหลง ยุทธศาสตร์ที่ ๑. การพัฒนาด้านโครงสร้างพื้นฐาน

๑.๑ แผนงานอุตสาหกรรมและการโยธา

ที่	โครงการ	วัตถุประสงค์	เป้าหมาย	งบประมาณ					ตัวชี้วัด (KPI)	ผลลัพธ์ที่คาดว่าจะได้รับ	หน่วยงานที่รับผิดชอบ
				๒๕๖๖	๒๕๖๗	๒๕๖๘	๒๕๖๙	๒๕๗๐			
๒๒.	โครงการปรับปรุงถนนผิวจราจรหินคลุก ถนนสายทุ่งพืด-เกาะไทร หมู่ที่ ๗	เพื่อให้ประชาชนมีเส้นทางในการขนส่งผลผลิตทางการเกษตรและเดินทางสะดวกขึ้น	ปรับปรุงผิวจราจรโดยลงหินคลุก กว้าง ๓.๐๐ เมตร ยาว ๑๕๐ เมตร	๑๑๒,๕๐๐					ร้อยละ ๘๐ ของประชาชนมีความพึงพอใจ	ประชาชนมีเส้นทางในการขนส่งผลผลิตทางการเกษตรที่สะดวกขึ้น	กองช่าง

รายละเอียดโครงการพัฒนา

แบบ ผ.๐๒

แผนพัฒนาท้องถิ่น (พ.ศ.๒๕๖๖-๒๕๗๐) เพิ่มเติม ครั้งที่ ๑/๒๕๖๕
องค์การบริหารส่วนตำบลนางหลง อำเภอชะอวด จังหวัดนครศรีธรรมราช

ก.ยุทธศาสตร์จังหวัดที่ ๑ บริหารจัดการเกษตรและอุตสาหกรรมสู่มาตรฐานครบวงจร และเป็นมิตรกับสิ่งแวดล้อม

ข.ยุทธศาสตร์การพัฒนาขององค์กรปกครองส่วนท้องถิ่นในเขตจังหวัด ที่ ๔ การพัฒนาโครงสร้างพื้นฐาน

ยุทธศาสตร์การพัฒนาองค์การบริหารส่วนตำบลนางหลง ยุทธศาสตร์ที่ ๑. การพัฒนาด้านโครงสร้างพื้นฐาน

๑.๑ แผนงานอุตสาหกรรมและการโยธา

ที่	โครงการ	วัตถุประสงค์	เป้าหมาย	งบประมาณ					ตัวชี้วัด (KPI)	ผลลัพธ์ที่คาดว่าจะได้รับ	หน่วยงานที่รับผิดชอบ	
				๒๕๖๖	๒๕๖๗	๒๕๖๘	๒๕๖๙	๒๕๗๐				
๒๓.	โครงการปรับปรุงถนนผิวจราจรหินคลุก ถนนสายเลียบบคลองปลายเหมือง-ทุ่งพืด หมู่ที่ ๗	เพื่อให้ประชาชนมีเส้นทางในการขนส่งผลผลิตทางการเกษตรและเดินทางสะดวกขึ้น	ปรับปรุงผิวจราจรโดยลงหินคลุก กว้าง ๔.๐๐ เมตร ยาว ๓,๐๐๐ เมตร		๙๐๐,๐๐๐					ร้อยละ ๘๐ ของประชาชนมีความพึงพอใจ	ประชาชนมีเส้นทางในการขนส่งผลผลิตทางการเกษตรที่สะดวกขึ้น	กองช่าง

รายละเอียดโครงการพัฒนา
แผนพัฒนาท้องถิ่น (พ.ศ.๒๕๖๑-๒๕๖๕) เพิ่มเติม ครั้งที่ ๑/๒๕๖๕
องค์การบริหารส่วนตำบลนางหลง อำเภอชะอวด จังหวัดนครศรีธรรมราช

ก.ยุทธศาสตร์จังหวัดที่ ๑ บริหารจัดการเกษตรและอุตสาหกรรมสู่มาตรฐานครบวงจร และเป็นมิตรกับสิ่งแวดล้อม
 ข.ยุทธศาสตร์การพัฒนาขององค์กรปกครองส่วนท้องถิ่นในเขตจังหวัด ที่ ๔ การพัฒนาโครงสร้างพื้นฐาน
 ยุทธศาสตร์การพัฒนาองค์การบริหารส่วนตำบลนางหลง ยุทธศาสตร์ที่ ๑. การพัฒนาด้านโครงสร้างพื้นฐาน
 ๑.๑ แผนงานอุตสาหกรรมและการโยธา

ที่	โครงการ	วัตถุประสงค์	เป้าหมาย	งบประมาณ					ตัวชี้วัด (KPI)	ผลลัพธ์ที่คาดว่าจะได้รับ	หน่วยงาน ที่ รับผิดชอบ
				๒๕๖๖	๒๕๖๗	๒๕๖๘	๒๕๖๙	๒๕๗๐			
๒๔.	โครงการบุกเบิกถนนสายแคคันไถ-ทุ่งพัต หมู่ที่ ๗	เพื่อให้มีเส้นทาง สำหรับใช้ขนส่งสินค้า ทางการเกษตร และ เดินทาง	บุกเบิกถนนกว้าง ๔.๐๐ เมตร ยาว ๑,๙๖๐ เมตร หนา ๐.๕๐ เมตร	๔๑๙,๐๐๐					ประชาชนร้อยละ ๘๐ มีความพึง พอใจ	ประชาชนมี ความสะดวกใน การสัญจร	กองช่าง

รายละเอียดโครงการพัฒนา
 แผนพัฒนาท้องถิ่น (พ.ศ.๒๕๖๖-๒๕๗๐) เพิ่มเติม ครั้งที่ ๑/๒๕๖๕
 องค์การบริหารส่วนตำบลนางหลง อำเภอชะอวด จังหวัดนครศรีธรรมราช

ก.ยุทธศาสตร์จังหวัดที่ ๔.พัฒนาคน ชุมชน และสังคมให้น่าอยู่ เข้มแข็ง มั่นคงตามปรัชญาเศรษฐกิจพอเพียง

ข. ยุทธศาสตร์การพัฒนาขององค์กรปกครองส่วนท้องถิ่นในเขตจังหวัดที่ ๓.การพัฒนาสังคมและคุณภาพชีวิต

ยุทธศาสตร์การพัฒนาองค์การบริหารส่วนตำบลนางหลง ยุทธศาสตร์ที่ ๓ การพัฒนาคนและสังคม

๓.๕ แผนงานการศาสนา วัฒนธรรม และนันทนาการ

ที่	โครงการ	วัตถุประสงค์	เป้าหมาย	งบประมาณ					ตัวชี้วัด (KPI)	ผลลัพธ์ที่คาดว่าจะได้รับ	หน่วยงานที่รับผิดชอบ
				๒๕๖๖	๒๕๖๗	๒๕๖๘	๒๕๖๙	๒๕๗๐			
๒๕.	โครงการจัดส่งนันทนาการ กีฬา เด็ก เยาวชน ประชาชน เข้าร่วมการแข่งขัน	เพื่อส่งเสริมให้เด็ก เยาวชน ประชาชน ได้ เล่นกีฬาและ เสริมสร้างทักษะทางการกีฬา	จัดส่งนันทนาการ กีฬา เด็ก เยาวชน ประชาชน เข้าร่วมการแข่งขัน	๑๐๐,๐๐๐	๑๐๐,๐๐๐	๑๐๐,๐๐๐	๑๐๐,๐๐๐	๑๐๐,๐๐๐	สามารถส่ง นันทนาการเข้าร่วมการแข่งขันได้ปีละ ๑ ครั้ง	เด็ก เยาวชน ประชาชน ได้ เข้าร่วมการแข่งขันและมีทักษะกีฬา	สำนักปลัด

รายละเอียดโครงการพัฒนา
แผนพัฒนาท้องถิ่น (พ.ศ.๒๕๖๖-๒๕๗๐) เพิ่มเติม ครั้งที่ ๑/๒๕๖๕
องค์การบริหารส่วนตำบลนางหลง อำเภอชะอวด จังหวัดนครศรีธรรมราช

แบบ ผ.๐๒

ก.ยุทธศาสตร์จังหวัดที่ ๑ บริหารจัดการเกษตรและอุตสาหกรรมสู่มาตรฐานครบวงจร และเป็นมิตรกับสิ่งแวดล้อม

ข.ยุทธศาสตร์การพัฒนาขององค์กรปกครองส่วนท้องถิ่นในเขตจังหวัด ที่ ๔ การพัฒนาโครงสร้างพื้นฐาน

ยุทธศาสตร์การพัฒนาองค์การบริหารส่วนตำบลนางหลง ยุทธศาสตร์ที่ ๑. การพัฒนาคนและสังคม

๓.๖ แผนงานอุตสาหกรรมและการโยธา

ที่	โครงการ	วัตถุประสงค์	เป้าหมาย	งบประมาณ					ตัวชี้วัด (KPI)	ผลลัพธ์ที่คาดว่าจะได้รับ	หน่วยงานที่รับผิดชอบ
				๒๕๖๖	๒๕๖๗	๒๕๖๘	๒๕๖๙	๒๕๗๐			
๒๖.	โครงการปรับปรุงอาคารโรงปุ๋ยหมักเป็นศูนย์การเรียนรู้ กศน. หมู่ที่ ๖ (ใช้เล่มเปลี่ยนแปลง ๑/๖๖ หน้าที่ ๗ ลำดับที่ ๑)	เพื่อให้ใช้เป็นสถานที่ในการจัดการเรียนการสอนของ กศน.	เพื่อต้องการปรับปรุงโรงปุ๋ยหมักของหมู่ที่ ๖ ขนาด กว้าง ๙.๐๐ เมตร ยาว ๑๒.๐๐ เมตร พร้อมห้องน้ำเป็นศูนย์การเรียนรู้ กศน. ตำบลนางหลง	๗๕๖,๐๐๐					ร้อยละ ๘๐ ของประชาชนมีความพึงพอใจ	ตำบลนางหลง มีสถานที่ในการส่งเสริมการศึกษา	กองช่าง

รายละเอียดโครงการพัฒนา

แผนพัฒนาท้องถิ่น (พ.ศ.๒๕๖๖ -๒๕๗๐) เพิ่มเติม ครั้งที่ ๑/๒๕๖๕

องค์การบริหารส่วนตำบลนาหลง อำเภอชะอวด จังหวัดนครศรีธรรมราช

ก.ยุทธศาสตร์จังหวัดที่ ๓. บริหารจัดการทรัพยากรธรรมชาติและสิ่งแวดล้อมอย่างยั่งยืน

ข.ยุทธศาสตร์การพัฒนาขององค์การปกครองส่วนท้องถิ่นในเขตจังหวัดที่ ๒. การบริหารจัดการทรัพยากรธรรมชาติ สิ่งแวดล้อมและพลังงาน

ยุทธศาสตร์การพัฒนาองค์การบริหารส่วนตำบลนาหลง ยุทธศาสตร์ที่ ๔.ยุทธศาสตร์ การพัฒนาสิ่งแวดล้อม

๔.๒ แผนงาน เคนหะและชุมชน

ที่	โครงการ	วัตถุประสงค์	เป้าหมาย (ผลผลิตของ โครงการ)	งบประมาณ					ตัวชี้วัด (KPI)	ผลลัพธ์ที่ คาดว่าจะ ได้รับ	หน่วยงาน ที่ รับผิดชอบ
				๒๕๖๖ (บาท)	๒๕๖๗ (บาท)	๒๕๖๘ (บาท)	๒๕๖๙ (บาท)	๒๕๗๐ (บาท)			
๒๗.	โครงการฝึงคลบขยะมูล ฝอย	เพื่อฝึงคลบขยะมูล ฝอยไม่ให้ตกค้าง	กำจัดขยะมูลฝอยโดยการ ฝึงคลบ	๓๐๐,๐๐๐	๓๐๐,๐๐๐	๓๐๐,๐๐๐	๓๐๐,๐๐๐	๓๐๐,๐๐๐	ปัญหาขยะ ลดลง	สามารถกำจัด ขยะได้อย่างถูก สุขลักษณะ	กองช่าง

รายละเอียดโครงการพัฒนา
แผนพัฒนาท้องถิ่น (พ.ศ.๒๕๖๖ -๒๕๗๐) เพิ่มเติม ครั้งที่ ๑/๒๕๖๕
องค์การบริหารส่วนตำบลนางหลง อำเภอชะอวด จังหวัดนครศรีธรรมราช

ก.ยุทธศาสตร์จังหวัดที่ ๔. พัฒนาคน ชุมชน และสังคมให้น่าอยู่ เข้มแข็ง มั่นคงตามปรัชญาเศรษฐกิจพอเพียง

ข.ยุทธศาสตร์การพัฒนาขององค์กรปกครองส่วนท้องถิ่นในเขตจังหวัดที่ ๕. การเสริมสร้างธรรมาภิบาลและการบริหารกิจการบ้านเมืองที่ดี

ยุทธศาสตร์การพัฒนาองค์การบริหารส่วนตำบลนางหลง ยุทธศาสตร์ที่ ๔.ยุทธศาสตร์ การพัฒนาด้านบริหารจัดการองค์กร

๕.๑ แผนงาน บริหารงานทั่วไป

ที่	โครงการ	วัตถุประสงค์	เป้าหมาย (ผลผลิตของ โครงการ)	งบประมาณ					ตัวชี้วัด (KPI)	ผลลัพธ์ที่ คาดว่าจะ ได้รับ	หน่วยงาน ที่ รับผิดชอบ
				๒๕๖๖ (บาท)	๒๕๖๗ (บาท)	๒๕๖๘ (บาท)	๒๕๖๙ (บาท)	๒๕๗๐ (บาท)			
๒๘.	อุดหนุนศูนย์ปฏิบัติการ ร่วมในการช่วยเหลือ ประชาชนขององค์กร ปกครองส่วนท้องถิ่น ระดับอำเภอ อำเภอ ชะอวด จังหวัด นครศรีธรรมราช	เพื่อเพิ่ม ประสิทธิภาพในการ ทำงานในการ ช่วยเหลือประชาชน	อุดหนุนองค์การบริหาร ส่วนตำบลชะอวดเพื่อ จ่ายตามโครงการ ปฏิบัติการร่วมในการ ช่วยเหลือประชาชนของ องค์กรปกครองส่วน ท้องถิ่น ระดับอำเภอ อำเภอชะอวด	๑๕,๐๐๐	๑๕,๐๐๐	๑๕,๐๐๐	๑๕,๐๐๐	๑๕,๐๐๐	อบต.นางหลง สามารถ จ่ายเงินอุดให้ ให้ อบต.ชะ อวด ปีละ ๑ ครั้ง	อบต.นางหลง มีข้อมูลในการ ช่วยเหลือ ประชาชน	สำนักปลัด

รายละเอียดโครงการพัฒนา
แผนพัฒนาท้องถิ่น (พ.ศ.๒๕๖๖-๒๕๗๐) เพิ่มเติม ครั้งที่ ๑/๒๕๖๕
สำหรับโครงการที่เกินศักยภาพขององค์กรปกครองส่วนท้องถิ่นที่ใช้สำหรับการประสานแผนพัฒนาท้องถิ่น
องค์การบริหารส่วนตำบลนางหลง อำเภอชะอวด จังหวัดนครศรีธรรมราช

ก.ยุทธศาสตร์จังหวัดที่ ๑ บริหารจัดการเกษตรและอุตสาหกรรมสู่มาตรฐานครบวงจร และเป็นมิตรกับสิ่งแวดล้อม
ข.ยุทธศาสตร์การพัฒนาขององค์กรปกครองส่วนท้องถิ่นในเขตจังหวัด ที่ ๔ การพัฒนาโครงสร้างพื้นฐาน
ยุทธศาสตร์การพัฒนาองค์การบริหารส่วนตำบลนางหลง ยุทธศาสตร์ที่ ๑. การพัฒนาด้านโครงสร้างพื้นฐาน
๑.๑ แผนงานอุตสาหกรรมและการโยธา

ที่	โครงการ	วัตถุประสงค์	เป้าหมาย	งบประมาณและที่มีผ่านมา					ตัวชี้วัด (KPI)	ผลลัพธ์ที่คาดว่าจะได้รับ	หน่วยงาน ที่ รับผิดชอบ
				๒๕๖๖	๒๕๖๗	๒๕๖๘	๒๕๖๙	๒๕๗๐			
๒๙.	โครงการก่อสร้างประปาผิวดิน ขนาดใหญ่มาก หมู่ที่ ๖	เพื่อให้ประชาชนมี น้ำประปาใช้อย่าง เพียงพอ	ก่อสร้างประปาผิวดิน ขนาดใหญ่มาก		๗,๐๐๐,๐๐๐				ประชาชน จำนวน ๔๐๐ ครัวเรือนมีน้ำใช้	ประชาชนมีน้ำใช้ อย่างเพียงพอ	กองช่าง

รายละเอียดโครงการพัฒนา

แบบ ผ. ๐๒/๒

แผนพัฒนาท้องถิ่น (พ.ศ.๒๕๖๖-๒๕๗๐) เพิ่มเติม ครั้งที่ ๑/๒๕๖๕

สำหรับโครงการที่เกินศักยภาพขององค์กรปกครองส่วนท้องถิ่นที่ใช้สำหรับการประสานแผนพัฒนาท้องถิ่น

องค์การบริหารส่วนตำบลนางหลง อำเภอชะอวด จังหวัดนครศรีธรรมราช

ก.ยุทธศาสตร์จังหวัดที่ ๑ บริหารจัดการเกษตรและอุตสาหกรรมสู่มาตรฐานครบวงจร และเป็นมิตรกับสิ่งแวดล้อม

ข.ยุทธศาสตร์การพัฒนาขององค์กรปกครองส่วนท้องถิ่นในเขตจังหวัด ที่ ๔ การพัฒนาโครงสร้างพื้นฐาน

ยุทธศาสตร์การพัฒนาองค์การบริหารส่วนตำบลนางหลง ยุทธศาสตร์ที่ ๑. การพัฒนาด้านโครงสร้างพื้นฐาน

๑.๑ แผนงานอุตสาหกรรมและการโยธา

ที่	โครงการ	วัตถุประสงค์	เป้าหมาย	งบประมาณและที่มีผ่านมา					ตัวชี้วัด (KPI)	ผลลัพธ์ที่คาดว่าจะได้รับ	หน่วยงานที่รับผิดชอบ	
				๒๕๖๖	๒๕๖๗	๒๕๖๘	๒๕๖๙	๒๕๗๐				
๓๐.	โครงการก่อสร้างถนนคอนกรีตเสริมเหล็กสายหนองจิก-ทุ่งต่อ หมู่ที่ ๖ (รหัสสายทาง ทางหลวงท้องถิ่น นศ.ถ.๑๑๖-๐๙)	เพื่อความสะดวกรวดเร็วในการสัญจร	ก่อสร้างถนน คสล. กว้าง ๔.๐๐ เมตร ระยะทาง ๘๗๐ เมตร หนา ๐.๑๕ เมตร พื้นที่ผิวไม่น้อยกว่า ๓,๔๘๐ ตร.ม. ไทล์ทางหินคลุกข้างละ ๐.๒๕ เมตร		๕,๒๐๐,๐๐๐					ประชาชนร้อยละ ๘๐ มีความพึงพอใจ	ประชาชนมีความสะดวกในการสัญจร	กองช่าง

รายละเอียดโครงการพัฒนา

แผนพัฒนาท้องถิ่น (พ.ศ.๒๕๖๖-๒๕๗๐) เพิ่มเติม ครั้งที่ ๑/๒๕๖๕

แบบ ผ. ๐๒/๒

สำหรับโครงการที่เกินศักยภาพขององค์กรปกครองส่วนท้องถิ่นที่ใช้สำหรับการประสานแผนพัฒนาท้องถิ่น

องค์การบริหารส่วนตำบลนางหลง อำเภอชะอวด จังหวัดนครศรีธรรมราช

ก.ยุทธศาสตร์จังหวัดที่ ๑ บริหารจัดการเกษตรและอุตสาหกรรมสู่มาตรฐานครบวงจร และเป็นมิตรกับสิ่งแวดล้อม

ข.ยุทธศาสตร์การพัฒนาขององค์กรปกครองส่วนท้องถิ่นในเขตจังหวัด ที่ ๔ การพัฒนาโครงสร้างพื้นฐาน

ยุทธศาสตร์การพัฒนาองค์การบริหารส่วนตำบลนางหลง ยุทธศาสตร์ที่ ๑. การพัฒนาด้านโครงสร้างพื้นฐาน

๑.๑ แผนงานอุตสาหกรรมและการโยธา

ที่	โครงการ	วัตถุประสงค์	เป้าหมาย	งบประมาณและที่มีผ่านมา					ตัวชี้วัด (KPI)	ผลลัพธ์ที่คาดว่าจะได้รับ	หน่วยงาน ที่ รับผิดชอบ
				๒๕๖๖	๒๕๖๗	๒๕๖๘	๒๕๖๙	๒๕๗๐			
๓๑.	โครงการก่อสร้างสะพานคลอง ห้วยกรวด หมู่ที่ ๓ (ใช้เล่มแก้ไข ๑/๖๗ ลำดับที่ ๔)	เพื่อขยายผิวจราจร เพื่อความปลอดภัยแก่ ผู้ใช้รถใช้ถนน	ก่อสร้างสะพาน คสล.กว้าง ๘.๐๐ เมตร ยาว ๑๕.๐๐ เมตร หรือตามแบบ แปลนของ อบจ. นครศรีธรรมราช	๒,๕๐๐,๐๐๐					การจราจรมีความ คล่องตัวขึ้น	ประชาชนมีความ ปลอดภัยในการ สัญจร	กองช่าง

รายละเอียดโครงการพัฒนา

แบบ ผ. ๐๒/๒

แผนพัฒนาท้องถิ่น (พ.ศ.๒๕๖๖ -๒๕๗๐) เพิ่มเติม ครั้งที่ ๑/๒๕๖๕

สำหรับโครงการที่เกินศักยภาพขององค์กรปกครองส่วนท้องถิ่นที่ใช้สำหรับการประสานแผนพัฒนาท้องถิ่น

องค์การบริหารส่วนตำบลนางหลง อำเภอชะอวด จังหวัดนครศรีธรรมราช

ก.ยุทธศาสตร์จังหวัดที่ ๓. การบริหารจัดการทรัพยากรธรรมชาติและสิ่งแวดล้อมอย่างยั่งยืน

ข.ยุทธศาสตร์การพัฒนาขององค์กรปกครองส่วนท้องถิ่นในเขตจังหวัดที่ ๒ การบริหารจัดการทรัพยากรธรรมชาติ สิ่งแวดล้อมและพลังงาน

ยุทธศาสตร์การพัฒนาองค์การบริหารส่วนตำบลนางหลง ยุทธศาสตร์ที่ ๔. การพัฒนาด้านสิ่งแวดล้อม

๔.๑ แผนงานการเกษตร

ที่	โครงการ	วัตถุประสงค์	เป้าหมาย (ผลผลิตของ โครงการ)	งบประมาณ					ตัวชี้วัด (KPI)	ผลลัพธ์ที่ คาดว่าจะ ได้รับ	หน่วยงานที่ รับผิดชอบ
				๒๕๖๖ (บาท)	๒๕๖๗ (บาท)	๒๕๖๘ (บาท)	๒๕๖๙ (บาท)	๒๕๗๐ (บาท)			
๓๒	โครงการขุดลอก คลองขจรต้น-บ้านเลน หมู่ที่ ๕	เพื่อระบายน้ำได้ รวดเร็วป้องกันน้ำ ท่วมขัง	ขุดลอกวัชพืช ซากพืช โคลน ดิน กว้าง ๑๐.๐๐ ม. ระยะทาง ๓,๗๐๐ เมตร ลึกเฉลี่ย ๓ เมตร	๕,๕๐๐,๐๐๐					สามารถขุด ลอกคลองได้ ๓,๗๐๐ เมตร	น้ำระบายได้ รวดเร็วในฤดู ฝน	กองช่าง

รายละเอียดโครงการพัฒนา
แผนพัฒนาท้องถิ่น (พ.ศ.๒๕๖๖ -๒๕๗๐) เพิ่มเติม ครั้งที่ ๑/๒๕๖๕
สำหรับโครงการที่เกินศักยภาพขององค์กรปกครองส่วนท้องถิ่นที่ใช้สำหรับการประสานแผนพัฒนาท้องถิ่น
องค์การบริหารส่วนตำบลนางหลง อำเภอชะอวด จังหวัดนครศรีธรรมราช

ก.ยุทธศาสตร์จังหวัดที่ ๓. การบริหารจัดการทรัพยากรธรรมชาติและสิ่งแวดล้อมอย่างยั่งยืน

ข.ยุทธศาสตร์การพัฒนาขององค์กรปกครองส่วนท้องถิ่นในเขตจังหวัดที่ ๒ การบริหารจัดการทรัพยากรธรรมชาติ สิ่งแวดล้อมและพลังงาน

ยุทธศาสตร์การพัฒนากองการบริหารส่วนตำบลนางหลง ยุทธศาสตร์ที่ ๔. การพัฒนาด้านสิ่งแวดล้อม

๔.๑ แผนงานการเกษตร

ที่	โครงการ	วัตถุประสงค์	เป้าหมาย (ผลผลิตของ โครงการ)	งบประมาณ					ตัวชี้วัด (KPI)	ผลลัพธ์ที่ คาดว่าจะ ได้รับ	หน่วยงานที่ รับผิดชอบ
				๒๕๖๖ (บาท)	๒๕๖๗ (บาท)	๒๕๖๘ (บาท)	๒๕๖๙ (บาท)	๒๕๗๐ (บาท)			
๓๓	โครงการขุดลอกคลอง เกาะไทร-ทุ่งพืด หมู่ที่ ๗	เพื่อระบายน้ำได้ รวดเร็วป้องกันน้ำ ท่วมขัง	ขุดลอกวัชพืช ซากพืช โคลน ดิน กว้าง ๑๐.๐๐ ม. ระยะทาง ๑,๙๐๐ เมตร ลึกเฉลี่ย ๓ เมตร	๒,๘๕๐,๐๐๐					สามารถขุด ลอกคลองได้ ๑,๙๐๐ เมตร	น้ำระบายได้ รวดเร็วในฤดู ฝน	กองช่าง

รายละเอียดโครงการพัฒนา
แผนพัฒนาท้องถิ่น (พ.ศ.๒๕๖๖ -๒๕๗๐) เพิ่มเติม ครั้งที่ ๑/๒๕๖๕
สำหรับโครงการที่เกินศักยภาพขององค์กรปกครองส่วนท้องถิ่นที่ใช้สำหรับการประสานแผนพัฒนาท้องถิ่น
องค์การบริหารส่วนตำบลนางหลง อำเภอชะอวด จังหวัดนครศรีธรรมราช

ก.ยุทธศาสตร์จังหวัดที่ ๓. การบริหารจัดการทรัพยากรธรรมชาติและสิ่งแวดล้อมอย่างยั่งยืน

ข.ยุทธศาสตร์การพัฒนาขององค์กรปกครองส่วนท้องถิ่นในเขตจังหวัดที่ ๒ การบริหารจัดการทรัพยากรธรรมชาติ สิ่งแวดล้อมและพลังงาน

ยุทธศาสตร์การพัฒนากองการบริหารส่วนตำบลนางหลง ยุทธศาสตร์ที่ ๔. การพัฒนาด้านสิ่งแวดล้อม

๔.๑ แผนงานการเกษตร

ที่	โครงการ	วัตถุประสงค์	เป้าหมาย (ผลผลิตของ โครงการ)	งบประมาณ					ตัวชี้วัด (KPI)	ผลลัพธ์ที่ คาดว่าจะ ได้รับ	หน่วยงานที่ รับผิดชอบ
				๒๕๖๖ (บาท)	๒๕๖๗ (บาท)	๒๕๖๘ (บาท)	๒๕๖๙ (บาท)	๒๕๗๐ (บาท)			
๓๔	โครงการขุดลอกคลอง โคกทราง-ทุ่งต่อ หมู่ที่ ๖,๗	เพื่อระบายน้ำได้ รวดเร็วป้องกันน้ำ ท่วมขัง	ขุดลอกวัชพืช ซากพืช โคลน ดิน กว้าง ๑๐.๐๐ ม. ระยะทาง ๓,๐๐๐ เมตร ลึกเฉลี่ย ๓ เมตร	๔,๕๐๐,๐๐๐					สามารถขุด ลอกคลองได้ ๓,๐๐๐ เมตร	น้ำระบายได้ รวดเร็วในฤดู ฝน	กองช่าง

บัญชีครุภัณฑ์

แบบ ผ. ๐๓

แผนพัฒนาท้องถิ่น (พ.ศ.๒๕๖๖-๒๕๗๐) เพิ่มเติม ครั้งที่ ๑/๒๕๖๕

องค์การบริหารส่วนตำบลนางหลง อำเภอชะอวด จังหวัดนครศรีธรรมราช

ที่	แผนงาน	หมวด	ประเภทครุภัณฑ์	เป้าหมาย (ผลผลิตของครุภัณฑ์)	งบประมาณ					หน่วยงาน รับผิดชอบ หลัก
					๒๕๖๖	๒๕๖๗	๒๕๖๘	๒๕๖๙	๒๕๗๐	
๓๕.	บริหารทั่วไป	ครุภัณฑ์ที่ดิน และ สิ่งก่อสร้าง	ครุภัณฑ์ โฆษณาและ เผยแพร่	จัดซื้อเครื่องมัลติมีเดีย โปรเจคเตอร์ ระดับ XGA ขนาด ๔,๕๐๐ ANSI Lumens จำนวน ๑ เครื่อง จัดซื้อตามราคามาตรฐาน ครุภัณฑ์ สำนักงบประมาณ	๔๕,๙๐๐	-	-	-	-	สำนักปลัด
๓๖.	บริหารทั่วไป	ครุภัณฑ์ที่ดิน และ สิ่งก่อสร้าง	ครุภัณฑ์ โฆษณาและ เผยแพร่	จอร์บภาพ ชนิดมอเตอร์ ไฟฟ้า ขนาดเส้นทแยงมุม ๑๕๐ นิ้ว จำนวน ๑ เครื่อง (พร้อมติดตั้ง) จัดซื้อตามราคามาตรฐาน ครุภัณฑ์ สำนักงบประมาณ	๒๔,๑๐๐	-	-	-	-	สำนักปลัด

บัญชีครุภัณฑ์

แผนพัฒนาท้องถิ่น (พ.ศ.๒๕๖๖-๒๕๗๐) เพิ่มเติม ครั้งที่ ๑/๒๕๖๕

องค์การบริหารส่วนตำบลนางหลง อำเภอชะอวด จังหวัดนครศรีธรรมราช

ที่	แผนงาน	หมวด	ประเภท ครุภัณฑ์	เป้าหมาย (ผลผลิตของครุภัณฑ์)	งบประมาณ					หน่วยงาน รับผิดชอบ หลัก
					๒๕๖๖	๒๕๖๗	๒๕๖๘	๒๕๖๙	๒๕๗๐	
๓๗.	สาธารณสุข	ครุภัณฑ์ที่ดิน และ สิ่งก่อสร้าง	ครุภัณฑ์ ยานพาหนะ และขนส่ง	จัดซื้อรถพยาบาลฉุกเฉิน (รถกระบะ) ปริมาตร กระบอกสูบ ไม่ต่ำกว่า ๒,๔๐๐ ซีซี หรือกำลัง เครื่องยนต์สูงสุดไม่ต่ำกว่า ๑๑ กิโลวัตต์ จำนวน ๑ คัน (จัดซื้อตามราคามาตรฐาน ครุภัณฑ์ สำนักงบประมาณ)	๑,๑๒๐,๐๐๐	-	-	-	-	สำนักปลัด

บัญชีครุภัณฑ์
แผนพัฒนาท้องถิ่น (พ.ศ.๒๕๖๖-๒๕๗๐) เพิ่มเติม ครั้งที่ ๑/๒๕๖๕
องค์การบริหารส่วนตำบลนางหลง อำเภอชะอวด จังหวัดนครศรีธรรมราช

ที่	แผนงาน	หมวด	ประเภท ครุภัณฑ์	เป้าหมาย (ผลผลิตของครุภัณฑ์)	งบประมาณ					หน่วยงาน รับผิดชอบ หลัก
					๒๕๖๖	๒๕๖๗	๒๕๖๘	๒๕๖๙	๒๕๗๐	
๓๘.	การพาณิชย์	ครุภัณฑ์ที่ดิน และ สิ่งก่อสร้าง	ครุภัณฑ์ การเกษตร	จัดซื้อเครื่องสูบน้ำแบบหอย โข่ง ขนาด ๓ นิ้ว ๓ แรงม้า จำนวน กับไฟฟ้า ๒๒๐ v พร้อมตู้ควบคุม จำนวน ๒ ชุด (จัดหาตามราคาท้องตลาด)	๔๔,๐๐๐	-	-	-	-	กองช่าง



แผนพัฒนาท้องถิ่น
(พ.ศ.๒๕๖๖-๒๕๗๐) เพิ่มเติม ครั้งที่ ๒/๒๕๖๕

จัดทำโดย

องค์การบริหารส่วนตำบลนางหลง

อำเภอชะอวด จังหวัดนครศรีธรรมราช

โทร.๐-๗๕๓๕-๕๘๗๓ โทรสาร ๐-๗๕๓๕-๕๘๗๔



ประกาศองค์การบริหารส่วนตำบลนางหลง

เรื่อง ประกาศใช้แผนพัฒนาท้องถิ่น (พ.ศ.๒๕๖๖-๒๕๗๐) เพิ่มเติม ครั้งที่ ๒/๒๕๖๕

.....

ด้วยองค์การบริหารส่วนตำบลนางหลง ได้ดำเนินการจัดทำแผนพัฒนาท้องถิ่น (พ.ศ.๒๕๖๖-๒๕๗๐) เพิ่มเติม ครั้งที่ ๒/๒๕๖๕ ตามขั้นตอนแห่งระเบียบกระทรวงมหาดไทยว่าด้วยการจัดทำแผนพัฒนาขององค์กรปกครองส่วนท้องถิ่น พ.ศ.๒๕๔๘ แก้ไขเพิ่มเติมถึง (ฉบับที่ ๓) พ.ศ.๒๕๖๑ ข้อ ๒๒/๒ และสภาองค์การบริหารส่วนตำบลนางหลง ได้ให้ความเห็นชอบร่างแผนพัฒนาท้องถิ่น (พ.ศ.๒๕๖๖-๒๕๗๐) เพิ่มเติม ครั้งที่ ๒/๒๕๖๕ ในการประชุมสภาองค์การบริหารส่วนตำบลนางหลง สมัยสามัญ สมัยที่ ๔ ประจำปี พ.ศ.๒๕๖๕ เมื่อวันที่ ๑๓ ธันวาคม ๒๕๖๕

อาศัยอำนาจแห่งระเบียบกระทรวงมหาดไทยว่าด้วยการจัดทำแผนพัฒนาขององค์กรปกครองส่วนท้องถิ่น พ.ศ.๒๕๔๘ ข้อ ๒๒/๒ และข้อ ๒๔ จึงอนุมัติและประกาศใช้แผนพัฒนาท้องถิ่น (พ.ศ.๒๕๖๖-๒๕๗๐) เพิ่มเติม ครั้งที่ ๒/๒๕๖๕ ตั้งแต่วันนี้เป็นต้นไป

จึงประกาศให้ทราบโดยทั่วกัน

ประกาศ ณ วันที่ ๑๙ ธันวาคม พ.ศ.๒๕๖๕

(นายประยูรณ จิตรานนท์)

นายกองค์การบริหารส่วนตำบลนางหลง

คำนำ

ด้วยอำเภอลำทะเมนชัย จังหวัดนครราชสีมา มีความประสงค์ขอรับเงินอุดหนุนงบประมาณโครงการจัดงานพระราชพิธี รัฐพิธี และงานอื่นที่ได้รับมอบหมายจากรัฐ เพื่อจัดงานรัฐพิธีหรือกิจกรรมเฉลิมพระเกียรติเนื่องในโอกาสวันสำคัญในสถาบันพระมหากษัตริย์ รวมทั้งการจัดกิจกรรมบำเพ็ญสาธารณประโยชน์ถวายเป็นพระราชกุศล เพื่อให้ข้าราชการและประชาชนทุกหมู่เหล่าของอำเภอลำทะเมนชัย ได้น้อมรำลึกในพระมหากรุณาธิคุณและแสดงออกถึงความจงรักภักดีต่อสถาบันพระมหากษัตริย์

เพื่อให้การดำเนินการอุดหนุนโครงการจัดงานพระราชพิธี รัฐพิธี และงานอื่น ๆ ที่ได้รับมอบหมายจากรัฐ เป็นไปด้วยความเรียบร้อย องค์การบริหารส่วนตำบลนางหลง จึงได้จัดทำแผนพัฒนาท้องถิ่น (พ.ศ. ๒๕๖๖-๒๕๗๐) เพิ่มเติม ครั้งที่ ๒/๒๕๖๕ โดยอาศัยระเบียบกระทรวงมหาดไทย ว่าด้วยการจัดทำแผนพัฒนาขององค์กรปกครองส่วนท้องถิ่น พ.ศ. ๒๕๔๘ แก้ไขเพิ่มเติมถึง (ฉบับที่ ๓) พ.ศ. ๒๕๖๑ ข้อ ๒๒/๒

องค์การบริหารส่วนตำบลนางหลง

สารบัญ

	หน้าที่
บันทึกหลักการและเหตุผล	๑
แบบ ผ.๐๒	๒

บันทึกหลักการและเหตุผล
แผนพัฒนาท้องถิ่น (พ.ศ.๒๕๖๖-๒๕๗๐) เพิ่มเติม ครั้งที่ ๒/๒๕๖๕

ด้วยอำเภอชะอวด แจ้งความประสงค์ขอรับเงินอุดหนุนงบประมาณโครงการจัดงานพระราชพิธี รัฐพิธี และงานอื่นที่ได้รับมอบหมายจากรัฐ เพื่อจัดงานรัฐพิธีหรือกิจกรรมเฉลิมพระเกียรติเนื่องในโอกาสวันสำคัญในสถาบันพระมหากษัตริย์ รวมทั้งการจัดกิจกรรมบำเพ็ญสาธารณะประโยชน์ถวายเป็นพระราชกุศล เพื่อให้ข้าราชการและประชาชนทุกหมู่เหล่าของอำเภอชะอวด ได้น้อมรำลึกในพระมหากรุณาธิคุณและแสดงออกถึงความจงรักภักดีต่อสถาบันพระมหากษัตริย์ เพื่อให้การดำเนินการอุดหนุนโครงการจัดงานพระราชพิธี รัฐพิธี และงานอื่นที่ได้รับมอบหมายจากรัฐ เป็นไปด้วยความเรียบร้อย องค์การบริหารส่วนตำบลนางหลง จึงได้จัดทำแผนพัฒนาท้องถิ่น (พ.ศ. ๒๕๖๖-๒๕๗๐) เพิ่มเติม ครั้งที่ ๒/๒๕๖๕

การจัดทำแผนพัฒนาท้องถิ่น (พ.ศ. ๒๕๖๖-๒๕๗๐) เพิ่มเติม ครั้งที่ ๒/๒๕๖๕ ครั้งนี้ อาศัยระเบียบกระทรวงมหาดไทย ว่าด้วยการจัดทำแผนพัฒนาขององค์กรปกครองส่วนท้องถิ่น พ.ศ.๒๕๔๘ แก้ไขเพิ่มเติมถึง (ฉบับที่ ๓) พ.ศ.๒๕๖๑ ข้อ ๒๒/๒

ข้อ ๒๒/๒ ในกรณีการเพิ่มเติมหรือเปลี่ยนแปลงแผนพัฒนาท้องถิ่นที่เกี่ยวกับ โครงการพระราชดำริ งานพระราชพิธี รัฐพิธี นโยบายรัฐบาล และนโยบายกระทรวงมหาดไทย ให้เป็นอำนาจของผู้บริหารท้องถิ่น สำหรับองค์การบริหารส่วนตำบลให้ส่งร่างแผนพัฒนาท้องถิ่นที่ เพิ่มเติมหรือเปลี่ยนแปลงให้สภาองค์การบริหารส่วนตำบลพิจารณาตามมาตรา ๔๖ แห่ง พระราชบัญญัติสภาตำบลและองค์การบริหารส่วนตำบล พ.ศ. ๒๕๓๗ ด้วย และเมื่อแผนพัฒนา ท้องถิ่นที่เพิ่มเติมหรือเปลี่ยนแปลงได้รับความเห็นชอบแล้ว ให้ปิดประกาศให้ประชาชนทราบโดยเปิดเผยไม่น้อยกว่าสามสิบวัน นับแต่วันที่ได้รับความเห็นชอบการเพิ่มเติมหรือเปลี่ยนแปลง แผนพัฒนาท้องถิ่นดังกล่าว

องค์การบริหารส่วนตำบลนางหลงดำเนินการเพิ่มเติมแผน ดังนี้

๑. โครงการอุดหนุนการจัดงานพระราชพิธี รัฐพิธี และงานอื่นที่ได้รับ

มอบหมายจากรัฐบาล งบประมาณ พ.ศ.๒๕๖๖-๒๕๗๐ ปีละ ๓๐,๐๐๐ บาท

เหตุผลความจำเป็นที่ขอเพิ่มเติม เนื่องจากที่ทำการปกครองอำเภอชะอวด ขอรับเงินอุดหนุนเพื่อจัดงานพระราชพิธี รัฐพิธี และงานอื่นที่ได้รับมอบหมายจากรัฐบาล

รายละเอียดโครงการพัฒนา
แผนพัฒนาท้องถิ่น (พ.ศ.๒๕๖๖-๒๕๗๐) เพิ่มเติม ครั้งที่ ๒/๒๕๖๕
องค์การบริหารส่วนตำบลนางหลง อำเภอชะอวด จังหวัดนครศรีธรรมราช

ก.ยุทธศาสตร์จังหวัดที่ ๔ พัฒนาคมน ชุมชน และสังคมให้น่าอยู่ เข้มแข็ง มั่นคงตามปรัชญาเศรษฐกิจพอเพียง

ข.ยุทธศาสตร์การพัฒนาขององค์กรปกครองส่วนท้องถิ่นในเขตจังหวัด ที่ ๕ การเสริมสร้างธรรมาภิบาลและการบริหารจัดการบ้านเมืองที่ดี

ยุทธศาสตร์การพัฒนางองค์การบริหารส่วนตำบลนางหลง ยุทธศาสตร์ที่ ๕ การพัฒนาด้านบริหารจัดการองค์กร

๑.๑ แผนงานบริหารงานทั่วไป

ที่	โครงการ	วัตถุประสงค์	เป้าหมาย	งบประมาณ					ตัวชี้วัด (KPI)	ผลลัพธ์ที่คาดว่าจะได้รับ	หน่วยงาน ที่ รับผิดชอบ
				๒๕๖๖	๒๕๖๗	๒๕๖๘	๒๕๖๙	๒๕๗๐			
๑.	อุดหนุนโครงการจัดงานพระราชพิธี รัฐพิธี และงานอื่นที่ได้รับมอบหมาย จากรัฐบาล	เพื่อจ่ายเงินอุดหนุนโครงการจัดงานพระราชพิธี รัฐพิธีและงานอื่นที่ได้รับมอบหมายจากรัฐบาล	อบต.นางหลง จ่ายเงินอุดหนุนให้อำเภอชะอวด	๓๐,๐๐๐	๓๐,๐๐๐	๓๐,๐๐๐	๓๐,๐๐๐	๓๐,๐๐๐	อบต.นางหลง สามารถจ่ายเงินอุดหนุนตามเวลาที่กำหนด	อำเภอชะอวด สามารถจัดโครงการจัดงานพระราชพิธีรัฐพิธี และงานอื่นที่ได้รับมอบหมายได้	สำนักปลัด



แผนพัฒนาท้องถิ่น
(พ.ศ.๒๕๖๖-๒๕๗๐) เปลี่ยนแปลง ครั้งที่ ๑/๒๕๖๕

จัดทำโดย

องค์การบริหารส่วนตำบลนางหลง

อำเภอชะอวด จังหวัดนครศรีธรรมราช

โทร.๐-๗๕๓๕-๕๘๗๓ โทรสาร ๐-๗๕๓๕-๕๘๗๔



ประกาศองค์การบริหารส่วนตำบลนางหลง

เรื่อง ประกาศใช้แผนพัฒนาท้องถิ่น (พ.ศ.๒๕๖๖-๒๕๗๐) เปลี่ยนแปลง ครั้งที่ ๑/๒๕๖๕

.....

ด้วยองค์การบริหารส่วนตำบลนางหลง ได้ดำเนินการจัดทำแผนพัฒนาท้องถิ่น (พ.ศ.๒๕๖๖-๒๕๗๐) เปลี่ยนแปลง ครั้งที่ ๑/๒๕๖๕ ตามขั้นตอนแห่งระเบียบกระทรวงมหาดไทยว่าด้วยการจัดทำแผนพัฒนาขององค์กรปกครองส่วนท้องถิ่น พ.ศ.๒๕๔๘ แก้ไขเพิ่มเติมถึง (ฉบับที่ ๓) พ.ศ.๒๕๖๑ ข้อ ๒๒/๑ และสภาองค์การบริหารส่วนตำบลนางหลง ได้ให้ความเห็นชอบร่างแผนพัฒนาท้องถิ่น (พ.ศ.๒๕๖๖-๒๕๗๐) เปลี่ยนแปลง ครั้งที่ ๑/๒๕๖๕ ในการประชุมสภาองค์การบริหารส่วนตำบลนางหลง สมัยวิสามัญ สมัยที่ ๒ ประจำปี พ.ศ.๒๕๖๕ เมื่อวันที่ ๑๕ มิถุนายน ๒๕๖๕

อาศัยอำนาจแห่งระเบียบกระทรวงมหาดไทยว่าด้วยการจัดทำแผนพัฒนาขององค์กรปกครองส่วนท้องถิ่น พ.ศ.๒๕๔๘ ข้อ ๒๒/๑ และ ข้อ ๒๔ จึงอนุมัติและประกาศใช้แผนพัฒนาท้องถิ่น (พ.ศ.๒๕๖๖-๒๕๗๐) เปลี่ยนแปลง ครั้งที่ ๑/๒๕๖๕ ตั้งแต่บัดนี้เป็นต้นไป

จึงประกาศให้ทราบโดยทั่วกัน

ประกาศ ณ วันที่ ๑๖ มิถุนายน พ.ศ.๒๕๖๕

(นายประยูรณ จิตรานนท์)

นายกองค์การบริหารส่วนตำบลนางหลง

คำนำ

ตามที่องค์การบริหารส่วนตำบลนางหลง ได้มีการจัดทำและประกาศการใช้แผนพัฒนาท้องถิ่น (พ.ศ.๒๕๖๖-๒๕๗๐) เมื่อวันที่ ๓๐ กันยายน ๒๕๖๔ ไปแล้วนั้น

องค์การบริหารส่วนตำบลนางหลง มีความจำเป็นต้องเปลี่ยนแปลงแผนพัฒนาท้องถิ่นฉบับดังกล่าว บางโครงการให้มีความถูกต้องเพื่อการจัดทำงบประมาณ จึงดำเนินการจัดทำแผนพัฒนาท้องถิ่น (พ.ศ.๒๕๖๖-๒๕๗๐) เปลี่ยนแปลง ครั้งที่ ๑/๒๕๖๕ เพื่อประโยชน์ในการพัฒนาตำบลนางหลงต่อไป

องค์การบริหารส่วนตำบลนางหลง

สารบัญ

	หน้าที่
บันทึกหลักการและเหตุผล	๑-๓
แบบ ผ.๐๒	๔-๕

บันทึกหลักการและเหตุผล
แผนพัฒนาท้องถิ่น (พ.ศ.๒๕๖๖-๒๕๗๐) เปลี่ยนแปลง ครั้งที่ ๑/๒๕๖๕

ด้วยได้รับแจ้งจากส่วนราชการ ในสังกัดองค์การบริหารส่วนตำบลนางหลง ว่ามีความประสงค์จะเปลี่ยนแปลงแผนพัฒนาท้องถิ่น (พ.ศ.๒๕๖๖-๒๕๗๐) เพื่อให้โครงการมีความถูกต้องเพื่อการจัดทำงบประมาณรายจ่ายต่อไป องค์การบริหารส่วนตำบลนางหลง จึงดำเนินการจัดทำแผนพัฒนาท้องถิ่น (พ.ศ.๒๕๖๖-๒๕๗๐) เปลี่ยนแปลง ครั้งที่ ๑/๒๕๖๕

การเปลี่ยนแปลงแผนพัฒนาท้องถิ่นอาศัยตามระเบียบกระทรวงมหาดไทย ว่าด้วยการจัดทำแผนพัฒนาขององค์กรปกครองส่วนท้องถิ่น พ.ศ.๒๕๔๘ แก้ไขเพิ่มเติมถึง (ฉบับที่ ๓) พ.ศ.๒๕๖๑ ข้อ ๒๒/๑

ข้อ ๒๒/๑ เพื่อประโยชน์ของประชาชน การเปลี่ยนแปลงแผนพัฒนาท้องถิ่น ให้เป็นอำนาจของคณะกรรมการพัฒนาท้องถิ่น สำหรับองค์การบริหารส่วนตำบลให้ส่งร่างแผนพัฒนาท้องถิ่นที่เปลี่ยนแปลงให้สภาองค์การบริหารส่วนตำบลพิจารณาตามมาตรา ๕๖ แห่งพระราชบัญญัติสภาตำบลและองค์การบริหารส่วนตำบล พ.ศ.๒๕๓๗ ด้วย

เมื่อแผนพัฒนาท้องถิ่นตามวรรคหนึ่งได้รับความเห็นชอบแล้ว ให้ส่งแผนพัฒนาท้องถิ่นดังกล่าวให้ผู้บริหารท้องถิ่นประกาศใช้ พร้อมทั้งปิดประกาศให้ประชาชนทราบโดยเปิดเผยไม่น้อยกว่าสามสิบวันนับแต่ที่ผู้บริหารท้องถิ่นประกาศใช้

องค์การบริหารส่วนตำบลนางหลงจึงขอเปลี่ยนแปลงแผนพัฒนาท้องถิ่น (พ.ศ.๒๕๖๖-๒๕๗๐) โครงการดังกล่าวดังต่อไปนี้

ลำดับที่	ชื่อโครงการ	รายละเอียดที่เปลี่ยนแปลง	เหตุผลความจำเป็น
๑.	โครงการก่อสร้างถนนคอนกรีตเสริมเหล็กสายต้นประตู-คริสต์น หมู่ที่ ๕ (รหัสสายทาง ทางหลวงท้องถิ่น นศ.ถ.๑๑๖-๒๕) เดิมโครงการปรากฏในแผนพัฒนาท้องถิ่น (พ.ศ.๒๕๖๖-๒๕๗๐) หน้าที่ ๑๘๘ ลำดับที่ ๑๔๒	<p>เป้าหมาย</p> <p>เดิม</p> <p>ถนน คสล.กว้าง ๔.๐๐ ม. ระยะทาง ๒,๓๐๐ ม. หนา ๐.๑๕ ม. พื้นที่ผิวจราจรไม่น้อยกว่า ๙,๒๐๐ ตร.ม. ไหล่ทางหินคลุกข้างละ ๐.๒๕ ม.</p> <p>ที่เปลี่ยนแปลง</p> <p>ก่อสร้างถนน คสล.กว้าง ๔.๐๐ ม. ระยะทาง ๒,๑๐๐ ม. หนา ๐.๑๕ ม. พื้นที่ผิวจราจรไม่น้อยกว่า ๘,๔๐๐ ตร.ม. ไหล่ทางหินคลุกข้างละ ๐.๒๕ ม.</p> <p>งบประมาณ</p> <p>เดิม</p> <p>พ.ศ.๒๕๖๖ เป็นเงิน ๕,๐๘๐,๐๐๐ บาท</p> <p>เปลี่ยนแปลง</p> <p>พ.ศ.๒๕๖๗ เป็นเงิน ๔,๘๓๐,๐๐๐ บาท</p> <p>ตัวชี้วัด</p> <p>เดิม</p> <p>ประชาชนได้รับประโยชน์ และพึงพอใจ ๑๐๐ %</p> <p>เปลี่ยนแปลง</p> <p>ประชาชนร้อยละ ๘๐ มีความพึงพอใจ</p>	เนื่องจากต้องการเปลี่ยนแปลงเป้าหมายงบประมาณ ตัวชี้วัด ให้ถูกต้องเพื่อใช้เป็นกรอบในการตั้งงบประมาณต่อไป

ลำดับที่	ชื่อโครงการ	รายละเอียดที่เปลี่ยนแปลง	เหตุผลความจำเป็น
๒.	<p>โครงการสัตว์ปลอดโรคคนปลอดภัยจากโรคพิษสุนัขบ้า ตามพระปณิธานศาสตราจารย์ดร. สมเด็จพระเจ้าน้องนางเธอเจ้าฟ้าจุฬาภรณวลัยลักษณ์ อัครราชกุมารี กรมพระศรีสวางควัฒนวรขัตติยราชนารี เดิมโครงการปรากฏในแผนพัฒนาท้องถิ่น (พ.ศ.๒๕๖๖-๒๕๗๐) หน้าที่ ๑๓๔ ลำดับที่ ๘๘</p>	<p>วัตถุประสงค์ เดิม เพื่อควบคุมและป้องกันการแพร่ระบาดของโรคพิษสุนัขบ้าในเขตพื้นที่ตำบลนางหลง</p> <p>ที่เปลี่ยนแปลง เพื่อสร้างภูมิคุ้มกันให้แก่สุนัขและแมวในพื้นที่ตำบลนางหลง</p> <p>เป้าหมาย เดิม ฉีดวัคซีนป้องกันโรคพิษสุนัขบ้า ให้แก่สุนัขและแมว ในพื้นที่ตำบลนางหลง จำนวน ๑,๓๐๐ ตัว หรือไม่น้อยกว่าร้อยละ ๘๐ ของจำนวนสุนัข-แมว ที่ได้รับการขึ้นทะเบียน และดำเนินการฆ่าตัดทำหมันให้กับสุนัขและแมว จำนวนไม่น้อยกว่า ๔๐ ตัว</p> <p>ที่เปลี่ยนแปลง ฉีดวัคซีนป้องกันโรคพิษสุนัขบ้า ให้แก่สุนัขและแมว ในพื้นที่ตำบลนางหลง ไม่น้อยกว่าร้อยละ ๗๐ ของ</p> <p>งบประมาณ เดิม ปีละ ๕๐,๐๐๐ บาท</p> <p>ที่เปลี่ยนแปลง ปีละ ๖๐,๐๐๐ บาท</p>	<p>เนื่องจากต้องการเปลี่ยนแปลงวัตถุประสงค์ เป้าหมายและงบประมาณให้ถูกต้อง เพื่อใช้เป็นกรอบในการตั้งงบประมาณต่อไป</p>

รายละเอียดโครงการพัฒนา
แผนพัฒนาท้องถิ่น (พ.ศ.๒๕๖๖-๒๕๗๐) เปลี่ยนแปลง ครั้งที่ ๑/๒๕๖๕
องค์การบริหารส่วนตำบลนางหลง อำเภอชะอวด จังหวัดนครศรีธรรมราช

แบบ ผ.๐๒

ก.ยุทธศาสตร์จังหวัดที่ ๑ บริหารจัดการเกษตรและอุตสาหกรรมสู่มาตรฐานครบวงจร และเป็นมิตรกับสิ่งแวดล้อม

ข.ยุทธศาสตร์การพัฒนาขององค์กรปกครองส่วนท้องถิ่นในเขตจังหวัด ที่ ๔ การพัฒนาโครงสร้างพื้นฐาน

ยุทธศาสตร์การพัฒนาองค์การบริหารส่วนตำบลนางหลง ยุทธศาสตร์ที่ ๑. การพัฒนาด้านโครงสร้างพื้นฐาน

๑.๑ แผนงานอุตสาหกรรมและการโยธา

ที่	โครงการ	วัตถุประสงค์	เป้าหมาย	งบประมาณและที่มีผ่านมา					ตัวชี้วัด (KPI)	ผลลัพธ์ที่คาดว่าจะได้รับ	หน่วยงานที่รับผิดชอบ
				๒๕๖๖	๒๕๖๗	๒๕๖๘	๒๕๖๙	๒๕๗๐			
๑.	โครงการก่อสร้างถนนคอนกรีตเสริมเหล็กสายต้นประตู-ชรัตน์ หมู่ที่ ๕ (รหัสสายทาง ทางหลวงท้องถิ่น นศ.ถ.๑๑๖-๒๕)	เพื่อความสะดวกรวดเร็วในการสัญจร	ก่อสร้างถนน คสล. กว้าง ๔.๐๐ เมตร ระยะทาง ๒,๑๐๐ เมตร หนา ๐.๑๕ เมตร พื้นที่ผิวไม่น้อยกว่า ๘,๔๐๐ ตร.ม. ไหล่ทางหินคลุก ข้างละ ๐.๒๕ เมตร		๔,๘๗๐,๐๐๐				ร้อยละ ๘๐ ของประชาชนมีความพึงพอใจ	ประชาชนมีความสะดวกในการสัญจร	กองช่าง

รายละเอียดโครงการพัฒนา

แบบ ผ.๐๒

แผนพัฒนาท้องถิ่น (พ.ศ.๒๕๖๖ -๒๕๗๐) เปลี่ยนแปลง ครั้งที่ ๑/๒๕๖๕
องค์การบริหารส่วนตำบลนางหลง อำเภอชะอวด จังหวัดนครศรีธรรมราช

ก.ยุทธศาสตร์จังหวัดที่ ๔ การพัฒนาคน ชุมชน และสังคมให้น่าอยู่ เข้มแข็ง ตามปรัชญาเศรษฐกิจพอเพียง
ข.ยุทธศาสตร์การพัฒนาขององค์กรปกครองส่วนท้องถิ่นในเขตจังหวัด ๓.การพัฒนาสังคมและคุณภาพชีวิต
ยุทธศาสตร์การพัฒนากองการบริหารส่วนตำบลนางหลง ยุทธศาสตร์ที่ ๓. การพัฒนาคนและสังคม

๓.๓ แผนงานสาธารณสุข

ที่	โครงการ	วัตถุประสงค์	เป้าหมาย (ผลผลิตของ โครงการ)	งบประมาณ					ตัวชี้วัด (KPI)	ผลลัพธ์ที่คาดว่าจะได้รับ	หน่วยงานที่รับผิดชอบ
				๒๕๖๖ (บาท)	๒๕๖๗ (บาท)	๒๕๖๘ (บาท)	๒๕๖๙ (บาท)	๒๕๗๐ (บาท)			
๒.	โครงการสัตว์ปลอดโรคคนปลอดภัยจากโรคพิษสุนัขบ้าตามพระปณิธานศตราจารย์ ดร.สมเด็จพระเจ้าน้องนางเธอเจ้าฟ้าจุฬาภรณวลัยลักษณ์ อัครราชกุมารี กรมพระศรีสวางควัฒนวรขัตติยราชนารี	เพื่อสร้างภูมิคุ้มกันให้แก่สุนัขและแมวในพื้นที่ตำบลนางหลง	ฉีดวัคซีนป้องกันโรคพิษสุนัขบ้า ให้แก่สุนัขและแมว ในพื้นที่ตำบลนางหลง ไม่น้อยกว่าร้อยละ ๗๐ ของเป้าหมาย	๖๐,๐๐๐	๖๐,๐๐๐	๖๐,๐๐๐	๖๐,๐๐๐	๖๐,๐๐๐	- สามารถฉีดวัคซีนป้องกันโรคพิษสุนัขบ้าให้กับสุนัขและแมวได้ไม่น้อยกว่าร้อยละ ๗๐ ของเป้าหมาย	สามารถควบคุมและป้องกันการแพร่ระบาดของโรคพิษสุนัขบ้าในเขตพื้นที่ตำบลนางหลง ได้	สำนักปลัด



แผนพัฒนาท้องถิ่น
(พ.ศ.๒๕๖๖-๒๕๗๐) เปลี่ยนแปลง ครั้งที่ ๒/๒๕๖๕

จัดทำโดย

องค์การบริหารส่วนตำบลนางหลง

อำเภอชะอวด จังหวัดนครศรีธรรมราช

โทร.๐-๗๕๓๕-๕๘๗๓ โทรสาร ๐-๗๕๓๕-๕๘๗๔



ประกาศองค์การบริหารส่วนตำบลนางหลง

เรื่อง ประกาศใช้แผนพัฒนาท้องถิ่น (พ.ศ.๒๕๖๖-๒๕๗๐) เปลี่ยนแปลง ครั้งที่ ๒/๒๕๖๕

.....

ด้วยองค์การบริหารส่วนตำบลนางหลง ได้ดำเนินการจัดทำแผนพัฒนาท้องถิ่น (พ.ศ. ๒๕๖๖-๒๕๗๐) เปลี่ยนแปลง ครั้งที่ ๒/๒๕๖๕ ตามขั้นตอนแห่งระเบียบกระทรวงมหาดไทยว่าด้วยการจัดทำแผนพัฒนาขององค์กรปกครองส่วนท้องถิ่น พ.ศ.๒๕๔๘ แก้ไขเพิ่มเติมถึง (ฉบับที่ ๓) พ.ศ.๒๕๖๑ ข้อ ๒๒/๑ และสภาองค์การบริหารส่วนตำบลนางหลง ได้ให้ความเห็นชอบร่างแผนพัฒนาท้องถิ่น (พ.ศ.๒๕๖๖-๒๕๗๐) เปลี่ยนแปลง ครั้งที่ ๒/๒๕๖๕ ในการประชุมสภาองค์การบริหารส่วนตำบลนางหลง สมัยสามัญ สมัยที่ ๔ ประจำปี พ.ศ.๒๕๖๕ เมื่อวันที่ ๑๓ ธันวาคม ๒๕๖๕

อาศัยอำนาจแห่งระเบียบกระทรวงมหาดไทยว่าด้วยการจัดทำแผนพัฒนาขององค์กรปกครองส่วนท้องถิ่น พ.ศ.๒๕๔๘ ข้อ ๒๒/๑ และ ข้อ ๒๔ จึงอนุมัติและประกาศใช้แผนพัฒนาท้องถิ่น (พ.ศ.๒๕๖๖-๒๕๗๐) เปลี่ยนแปลง ครั้งที่ ๒/๒๕๖๕ ตั้งแต่วันนี้เป็นต้นไป

จึงประกาศให้ทราบโดยทั่วกัน

ประกาศ ณ วันที่ ๑๙ ธันวาคม พ.ศ.๒๕๖๕

(นายประยูรณัฏ์ จิตรานนท์)

นายกองค์การบริหารส่วนตำบลนางหลง

คำนำ

องค์การบริหารส่วนตำบลนางหลง มีภารกิจสำคัญในการพัฒนาท้องถิ่นเป็นเขตพื้นที่รับผิดชอบเพื่อพัฒนาคุณภาพชีวิตของประชาชนในส่วนรวมให้ดีขึ้น และได้มีการจัดทำและประกาศการใช้แผนพัฒนาท้องถิ่น (พ.ศ.๒๕๖๖-๒๕๗๐) เมื่อวันที่ ๓๐ กันยายน ๒๕๖๔ ไปแล้วนั้น

เนื่องจากองค์การบริหารส่วนตำบลนางหลง มีความจำเป็นในการเปลี่ยนแปลง โครงการในแผนพัฒนาท้องถิ่น (พ.ศ.๒๕๖๖-๒๕๗๐) เพื่อให้สอดคล้องกับข้อเท็จจริง จึงได้ดำเนินการจัดทำแผนพัฒนาท้องถิ่น (พ.ศ.๒๕๖๖-๒๕๗๐) เปลี่ยนแปลง ครั้งที่ ๒/๒๕๖๕ โดยอาศัยระเบียบกระทรวงมหาดไทย ว่าด้วยการจัดทำแผนพัฒนาขององค์กรปกครองส่วนท้องถิ่น พ.ศ.๒๕๔๘ แก้ไขเพิ่มเติมถึง (ฉบับที่ ๓) พ.ศ.๒๕๖๑ ข้อ ๒๒/๑ เพื่อให้การดำเนินโครงการเป็นด้วยความเรียบร้อยตามระเบียบต่อไป

องค์การบริหารส่วนตำบลนางหลง

สารบัญ

	หน้า
บันทึกหลักการและเหตุผล	๑
แบบ ผ.๐๓	๓

บันทึกหลักการและเหตุผล
แผนพัฒนาท้องถิ่น (พ.ศ.๒๕๖๖-๒๕๗๐) เปลี่ยนแปลง ครั้งที่ ๒/๒๕๖๕

ด้วย องค์การบริหารส่วนตำบลนางหลง ว่างมีความประสงค์จะเปลี่ยนแปลงแผนพัฒนาท้องถิ่น (พ.ศ.๒๕๖๖-๒๕๗๐) เพื่อให้โครงการมีความถูกต้อง องค์การบริหารส่วนตำบลนางหลง จึงดำเนินการจัดทำแผนพัฒนาท้องถิ่น (พ.ศ.๒๕๖๖-๒๕๗๐) เปลี่ยนแปลง ครั้งที่ ๒/๒๕๖๕

การเปลี่ยนแปลงแผนพัฒนาท้องถิ่นอาศัยตามระเบียบกระทรวงมหาดไทย ว่าด้วยการจัดทำแผนพัฒนาขององค์กรปกครองส่วนท้องถิ่น พ.ศ.๒๕๔๘ แก้ไขเพิ่มเติมถึง (ฉบับที่ ๓) พ.ศ.๒๕๖๑ ข้อ ๒๒/๑

ข้อ ๒๒/๑ เพื่อประโยชน์ของประชาชน การเปลี่ยนแปลงแผนพัฒนาท้องถิ่น ให้เป็นอำนาจของคณะกรรมการพัฒนาท้องถิ่น สำหรับองค์การบริหารส่วนตำบลให้ส่งร่างแผนพัฒนาท้องถิ่นที่เปลี่ยนแปลงให้สภาองค์การบริหารส่วนตำบลพิจารณาตามมาตรา ๕๖ แห่งพระราชบัญญัติสภาตำบลและองค์การบริหารส่วนตำบล พ.ศ.๒๕๓๗ ด้วย

เมื่อแผนพัฒนาท้องถิ่นตามวรรคหนึ่งได้รับความเห็นชอบแล้ว ให้ส่งแผนพัฒนาท้องถิ่นดังกล่าวให้ผู้บริหารท้องถิ่นประกาศใช้ พร้อมทั้งปิดประกาศให้ประชาชนทราบโดยเปิดเผยไม่น้อยกว่าสามสิบวันนับแต่ที่ผู้บริหารท้องถิ่นประกาศใช้

องค์การบริหารส่วนตำบลนางหลงจึงขอเปลี่ยนแปลงแผนพัฒนาท้องถิ่น (พ.ศ.๒๕๖๖-๒๕๗๐) โครงการดังกล่าวดังต่อไปนี้

ลำดับที่	ชื่อโครงการ	รายละเอียดที่เปลี่ยนแปลง	เหตุผลความจำเป็น
๑.	จัดซื้อพร้อมติดตั้งไฟถนนโซล่าเซลล์ หมู่ที่ ๑-๗ ติดตั้งเสาไฟฟ้าแสงสว่างจากแสงอาทิตย์ (โซล่าเซลล์) (เดิมปรากฏในแผนพัฒนาท้องถิ่น (พ.ศ. ๒๕๖๖-๒๕๗๐) หน้าที่ ๒๐๓ ลำดับที่ ๑๕๙	<p>๑.เป้าหมาย</p> <p>เดิม จัดซื้อพร้อมติดตั้งไฟถนนโซล่าเซลล์ หมู่ที่ ๑-๗ ติดตั้งเสาไฟฟ้าแสงสว่างจากแสงอาทิตย์ (โซล่าเซลล์) ๖๐ วัตต์ ความสูง ๖ เมตร จำนวน ๖๐ ชุด (จัดซื้อตามราคาท้องตลาด)</p> <p>เปลี่ยนแปลง จัดซื้อพร้อมติดตั้งไฟถนนโซล่าเซลล์ หมู่ที่ ๑-๗ ติดตั้งเสาไฟฟ้าแสงสว่างจากแสงอาทิตย์ (โซล่าเซลล์) ๖๐ วัตต์ ความสูง ๖ เมตร จำนวน ๒๒๕ ชุด (จัดซื้อตามราคาท้องตลาด)</p> <p>๒.งบประมาณ</p> <p>เดิม พ.ศ.๒๕๖๖-๒๕๗๐ ปีละ ๔๙๘,๐๐๐บาท</p> <p>เปลี่ยนแปลง พ.ศ.๒๕๖๗ เป็นเงิน ๖,๙๘๑,๐๐๐ บาท</p>	เพื่อเปลี่ยนแปลงจำนวนไฟถนนโซล่าเซลล์ ที่จัดซื้อให้ครอบคลุมทั้งตำบลและตั้งงบประมาณไว้ในปีเดียวกัน

บัญชีครุภัณฑ์

แผนพัฒนาท้องถิ่น (พ.ศ.๒๕๖๖-๒๕๗๐) เปลี่ยนแปลง ครั้งที่ ๒/๒๕๖๕
องค์การบริหารส่วนตำบลนางหลง อำเภอชะอวด จังหวัดนครศรีธรรมราช

แบบ ผ. ๐๓

ที่	แผนงาน	หมวด	ประเภท ครุภัณฑ์	เป้าหมาย (ผลผลิตของครุภัณฑ์)	งบประมาณ					หน่วยงาน รับผิดชอบ หลัก
					๒๕๖๖	๒๕๖๗	๒๕๖๘	๒๕๖๙	๒๕๗๐	
๑.	อุตสาหกรรมและ การโยธา	ครุภัณฑ์	ครุภัณฑ์ไฟฟ้า และวิทยุ	จัดซื้อพร้อมติดตั้งไฟถนน โซล่าเซลล์ หมู่ที่ ๑-๗ ติดตั้ง เสาไฟฟ้าแสงสว่างจาก แสงอาทิตย์ (โซล่าเซลล์) ๖๐ วัตต์ ความสูง ๖ เมตร จำนวน ๒๒๕ ชุด (จัดซื้อตามราคา ท้องตลาด)		๖,๘๙๑,๐๐๐				กองช่าง



แผนพัฒนาท้องถิ่น
(พ.ศ.๒๕๖๖-๒๕๗๐) แก้ไข ครั้งที่ ๑/๒๕๖๕

จัดทำโดย

องค์การบริหารส่วนตำบลนางหลง

อำเภอชะอวด จังหวัดนครศรีธรรมราช

โทร.๐-๗๕๓๕-๕๘๗๓ โทรสาร ๐-๗๕๓๕-๕๘๗๔

คำนำ

ตามที่องค์การบริหารส่วนตำบลนางหลง ได้ดำเนินการประกาศใช้แผนพัฒนาท้องถิ่น (พ.ศ.๒๕๖๖-๒๕๗๐) เมื่อวันที่ ๓๐ กันยายน ๒๕๖๔ ไปแล้วนั้น

องค์การบริหารส่วนตำบลนางหลง มีความจำเป็นต้องแก้ไขแผนพัฒนาท้องถิ่น (พ.ศ.๒๕๖๖-๒๕๗๐) เพื่อให้โครงการมีความถูกต้อง เพื่อนำโครงการไปขอเงินอุดหนุนเฉพาะกิจ จากกรมส่งเสริมการปกครองท้องถิ่น ต่อไป

องค์การบริหารส่วนตำบลนางหลง

สารบัญ

	หน้า
บันทึกหลักการและเหตุผล	๑
แบบ ผ.๐๒	๓
แบบ ผ.๐๓	๕

บันทึกหลักการและเหตุผล
แผนพัฒนาท้องถิ่น (พ.ศ.๒๕๖๖-๒๕๗๐) แก้ไข ครั้งที่ ๑/๒๕๖๕

ตามที่องค์การบริหารส่วนตำบลนางหลง ได้ดำเนินการประกาศใช้แผนพัฒนาท้องถิ่น (พ.ศ.๒๕๖๖-๒๕๗๐) เมื่อวันที่ ๓๐ กันยายน ๒๕๖๕ ไปแล้วนั้น

องค์การบริหารส่วนตำบลนางหลง มีความจำเป็นต้องแก้ไขแผนพัฒนาท้องถิ่น (พ.ศ. ๒๕๖๖-๒๕๗๐) เพื่อให้โครงการมีความถูกต้อง เพื่อนำโครงการไปขอเงินอุดหนุนเฉพาะกิจ จากกรมส่งเสริมการปกครองท้องถิ่น ดังต่อไปนี้

๑. แก้ไขแผนพัฒนาท้องถิ่น (พ.ศ.๒๕๖๖-๒๕๗๐) หน้าที่ ๘๗ ลำดับที่ ๔๑ โครงการ ก่อสร้างถนนคอนกรีตเสริมเหล็กสายบ้านโคกแซะ หมู่ที่ ๖ (นศ.ถ.๑๑๖-๐๒)

รายละเอียดที่แก้ไข

- งบประมาณที่ดำเนินการ จากปี พ.ศ.๒๕๖๖-๒๕๗๐ แก้เป็น พ.ศ.๒๕๖๗
- งบประมาณ จาก พ.ศ.๒๕๖๖-๒๕๖๗ จำนวนปีละ ๕๐๐,๐๐๐ บาท และ พ.ศ.๒๕๖๗ จำนวน ๓๐๐,๐๐๐ บาท แก้เป็น พ.ศ.๒๕๖๗ จำนวน ๒,๓๐๐,๐๐๐ บาท

เหตุผลความจำเป็น เพื่อของบประมาณเงินอุดหนุนเฉพาะกิจในปีงบประมาณ พ.ศ.๒๕๖๗

๒. แก้ไขแผนพัฒนาท้องถิ่น (พ.ศ.๒๕๖๖-๒๕๗๐) หน้าที่ ๘๗ ลำดับที่ ๔๓ โครงการ ก่อสร้างถนนคอนกรีตเสริมเหล็กสายทางเข้า ศพด.หนองจิกโคกทรง หมู่ที่ ๖

รายละเอียดที่แก้ไข

- งบประมาณที่ดำเนินการ จากปี พ.ศ.๒๕๖๖-๒๕๗๐ แก้เป็น พ.ศ.๒๕๖๗
- งบประมาณ จากปี พ.ศ.๒๕๖๖-๒๕๖๗ จำนวนปีละ ๕๐๐,๐๐๐ บาท และ พ.ศ.๒๕๖๗ จำนวน ๓๐๐,๐๐๐ บาท แก้เป็น พ.ศ.๒๕๖๗ จำนวน ๒,๓๐๐,๐๐๐ บาท

เหตุผลความจำเป็น เพื่อของบประมาณเงินอุดหนุนเฉพาะกิจในปีงบประมาณ พ.ศ.๒๕๖๗

๓. แก้ไขแผนพัฒนาท้องถิ่น (พ.ศ.๒๕๖๖-๒๕๗๐) หน้าที่ ๒๐๓ ลำดับที่ ๑๕๔ จัดซื้อรถบรรทุกขยะ ขนาด ๖ ล้อ ๖ ตัน ปริมาตรกระบอกลูบไม่ต่ำกว่า ๖,๐๐๐ ซีซี หรือกำลัง เครื่องยนต์สูงสุดไม่ต่ำกว่า ๑๗๐ กิโลวัตต์ แบบอัตโนมัติ

รายละเอียดที่แก้ไข

-ปีงบประมาณที่ดำเนินการจากปี พ.ศ.๒๕๖๖ แก้เป็นปี พ.ศ.๒๕๖๗

-งบประมาณจาก ๒,๔๐๐,๐๐๐ บาท แก้เป็น ๒,๕๐๐,๐๐๐ บาท

เหตุผลความจำเป็น เพื่อของบประมาณเงินอุดหนุนเฉพาะกิจในปีงบประมาณ

พ.ศ.๒๕๖๗

การแก้ไขแผนพัฒนาท้องถิ่น อาศัยตามระเบียบกระทรวงมหาดไทย ว่าด้วยการจัดทำแผนพัฒนาขององค์กรปกครองส่วนท้องถิ่น พ.ศ.๒๕๔๘ แก้ไขเพิ่มเติมถึง (ฉบับที่ ๓) พ.ศ.๒๕๖๑ ข้อ ๒๑

ข้อ ๒๑ การแก้ไขแผนพัฒนาท้องถิ่นเป็นอำนาจของผู้บริหารท้องถิ่น

เมื่อผู้บริหารท้องถิ่นได้เห็นชอบแผนพัฒนาท้องถิ่นที่แก้ไขแล้ว ให้ปิดประกาศให้ประชาชนทราบโดยเปิดเผยไม่น้อยกว่าสามสิบวันนับแต่วันที่ผู้บริหารท้องถิ่นเห็นชอบ พร้อมทั้งแจ้งสภาท้องถิ่น อำเภอ และจังหวัดทราบด้วย

รายละเอียดโครงการพัฒนา

แบบ ผ.๐๒/๐๒

แผนพัฒนาท้องถิ่น (พ.ศ.๒๕๖๖ -๒๕๗๐) แก้ไข ครั้งที่ ๑/๒๕๖๕

สำหรับโครงการที่เกินศักยภาพขององค์กรปกครองส่วนท้องถิ่นที่ใช้สำหรับการประสานแผนพัฒนาท้องถิ่น

องค์การบริหารส่วนตำบลนางหลง อำเภอชะอวด จังหวัดนครศรีธรรมราช

ก.ยุทธศาสตร์จังหวัดที่ ๑. การบริหารจัดการเกษตรและอุตสาหกรรมสู่มาตรฐานครบวงจร และเป็นมิตรกับสิ่งแวดล้อม

ข.ยุทธศาสตร์การพัฒนาขององค์กรปกครองส่วนท้องถิ่นในเขตจังหวัดที่ ๔. การพัฒนาโครงสร้างพื้นฐาน

ยุทธศาสตร์การพัฒนางานองค์การบริหารส่วนตำบลนางหลง ยุทธศาสตร์ที่ ๑. การพัฒนาด้านโครงสร้างพื้นฐาน

๑.๑ แผนงานอุตสาหกรรมและการโยธา

ที่	โครงการ	วัตถุประสงค์	เป้าหมาย (ผลผลิตของ โครงการ)	งบประมาณ					ตัวชี้วัด (KPI)	ผลลัพธ์ที่ คาดว่าจะ ได้รับ	หน่วยงานที่ รับผิดชอบ
				๒๕๖๖ (บาท)	๒๕๖๗ (บาท)	๒๕๖๘ (บาท)	๒๕๖๙ (บาท)	๒๕๗๐ (บาท)			
๑	โครงการก่อสร้าง ถนนคอนกรีตเสริม เหล็กสายบ้านโคก แซะ หมู่ที่ ๖ (นศ.ถ.๑๑๖-๐๒)	เพื่อความสะดวก รวดเร็วในการ สัญจร	ถนน คสล.กว้าง ๔.๐๐ ม. ระยะทาง ๑,๐๐๐ ม. หน้า ๐.๑๕ ม. ไหล่ทางหินคลุกข้างละ ๐.๒๕ ม.		๒,๓๐๐,๐๐๐				ร้อยละ ๘๐ ของ ประชาชน มีความพึง พอใจ	ประชาชน มีความ สะดวกใน การสัญจร	กองช่าง

รายละเอียดโครงการพัฒนา

แบบ ผ.๐๒/๒

แผนพัฒนาท้องถิ่น (พ.ศ.๒๕๖๖ -๒๕๗๐) แก้ไข ครั้งที่ ๑/๒๕๖๕

สำหรับโครงการที่เกินศักยภาพขององค์กรปกครองส่วนท้องถิ่นที่ใช้สำหรับการประสานแผนพัฒนาท้องถิ่น

องค์การบริหารส่วนตำบลนางหลง อำเภอชะอวด จังหวัดนครศรีธรรมราช

ก.ยุทธศาสตร์จังหวัดที่ ๑. การบริหารจัดการเกษตรและอุตสาหกรรมสู่มาตรฐานครบวงจร และเป็นมิตรกับสิ่งแวดล้อม

ข.ยุทธศาสตร์การพัฒนาขององค์กรปกครองส่วนท้องถิ่นในเขตจังหวัดที่ ๔. การพัฒนาโครงสร้างพื้นฐาน

ยุทธศาสตร์การพัฒนางานองค์การบริหารส่วนตำบลนางหลง ยุทธศาสตร์ที่ ๑. การพัฒนาด้านโครงสร้างพื้นฐาน

๑.๑ แผนงานอุตสาหกรรมและการโยธา

ที่	โครงการ	วัตถุประสงค์	เป้าหมาย (ผลผลิตของ โครงการ)	งบประมาณ					ตัวชี้วัด (KPI)	ผลลัพธ์ที่คาดว่าจะได้รับ	หน่วยงานที่ รับผิดชอบ
				๒๕๖๖ (บาท)	๒๕๖๗ (บาท)	๒๕๖๘ (บาท)	๒๕๖๙ (บาท)	๒๕๗๐ (บาท)			
๒	โครงการก่อสร้างถนนคอนกรีตเสริมเหล็กสายทางเข้าศพด.หนองจิกโคกทราย หมู่ที่ ๖ <i>(ใช้เล่มแก้ไข ๓/๒๕๖๕ หน้า ๒ ลำดับที่ ๑)</i>	เพื่อความสะดวกรวดเร็วในการสัญจร	ถนน คสล.กว้าง ๔.๐๐ ม. ระยะทาง ๑,๐๐๐ ม. หนา ๐.๑๕ ม. ไหล่ทางหินคลุกข้างละ ๐.๒๕ ม.		๒,๗๐๐,๐๐๐				ร้อยละ ๘๐ ของประชาชนมีความพึงพอใจ	ประชาชนมีความสะดวกในการสัญจร	กองช่าง

บัญชีครุภัณฑ์

แผนพัฒนาท้องถิ่น (พ.ศ.๒๕๖๖-๒๕๗๐) แก้ไข ครั้งที่ ๑/๒๕๖๕

แบบ ผ. ๐๓

องค์การบริหารส่วนตำบลนางหลง อำเภอลำดวน จังหวัดนครศรีธรรมราช

ที่	แผนงาน	หมวด	ประเภท ครุภัณฑ์	เป้าหมาย (ผลผลิตของครุภัณฑ์)	งบประมาณและที่มา					หน่วยงาน รับผิดชอบ หลัก
					๒๕๖๖	๒๕๖๗	๒๕๖๘	๒๕๖๙	๒๕๗๐	
๓	เคหะและชุมชน (ใช้เล่มแก้ไข ๓/๒๕๖๗)	ครุภัณฑ์	ครุภัณฑ์ ยานพาหนะและ ขนส่ง	จัดซื้อรถบรรทุกทุกขยะ ขนาด ๖ ล้อ ๖ ตัน ปริมาตรกระบอกล สูบไม่ต่ำกว่า ๖,๐๐๐ ซีซี หรือ กำลังเครื่องยนต์สูงสุดไม่ต่ำ กว่า ๑๗๐ กิโลวัตต์ แบบอัด ท้าย จำนวน ๑ คัน (จัดซื้อตามราคาบัญชีมาตรฐาน ครุภัณฑ์ สำนักงบประมาณ ธันวาคม ๒๕๖๔)		๒,๕๐๐,๐๐๐				สำนักปลัด



แผนพัฒนาท้องถิ่น
(พ.ศ.๒๕๖๖-๒๕๗๐) แก้ไข ครั้งที่ ๒/๒๕๖๕

จัดทำโดย

องค์การบริหารส่วนตำบลนางหลง

อำเภอชะอวด จังหวัดนครศรีธรรมราช

โทร.๐-๗๕๓๕-๕๘๗๓ โทรสาร ๐-๗๕๓๕-๕๘๗๔



ประกาศองค์การบริหารส่วนตำบลนางหลง

เรื่อง ประกาศใช้แผนพัฒนาท้องถิ่น (พ.ศ.๒๕๖๖-๒๕๗๐) แก้ไข ครั้งที่ ๒/๒๕๖๕

.....

ด้วยองค์การบริหารส่วนตำบลนางหลง ได้ดำเนินการจัดทำแผนพัฒนาท้องถิ่น (พ.ศ.๒๕๖๖-๒๕๗๐) แก้ไข ครั้งที่ ๒/๒๕๖๕ ตามขั้นตอนแห่งระเบียบกระทรวงมหาดไทยว่าด้วยการจัดทำแผนพัฒนาขององค์กรปกครองส่วนท้องถิ่น พ.ศ.๒๕๔๘ แก้ไขเพิ่มเติมถึง (ฉบับที่ ๓) พ.ศ.๒๕๖๑ ข้อ ๒๑

อาศัยอำนาจแห่งระเบียบกระทรวงมหาดไทยว่าด้วยการจัดทำแผนพัฒนาขององค์กรปกครองส่วนท้องถิ่น พ.ศ.๒๕๔๘ แก้ไขเพิ่มเติมถึง (ฉบับที่ ๓) พ.ศ.๒๕๖๑ ข้อ ๒๑ จึงอนุมัติและประกาศใช้แผนพัฒนาท้องถิ่น (พ.ศ.๒๕๖๖-๒๕๗๐) แก้ไข ครั้งที่ ๒/๒๕๖๕ ตั้งแต่บัดนี้เป็นต้นไป

จึงประกาศให้ทราบโดยทั่วกัน

ประกาศ ณ วันที่ ๒๑ พฤศจิกายน พ.ศ.๒๕๖๕

(นายประยูรณัฐ จิตรานนท์)

นายกองค์การบริหารส่วนตำบลนางหลง

คำนำ

ตามที่องค์การบริหารส่วนตำบลนางหลง ได้ดำเนินการประกาศใช้แผนพัฒนาท้องถิ่น (พ.ศ.๒๕๖๖-๒๕๗๐) เพิ่มเติม ครั้งที่ ๑/๒๕๖๕ เมื่อวันที่ ๑๖ มิถุนายน ๒๕๖๕ ไปแล้วนั้น

องค์การบริหารส่วนตำบลนางหลง มีความจำเป็นต้องแก้ไขแผนพัฒนาท้องถิ่นฉบับดังกล่าว เพื่อให้โครงการมีความถูกต้อง สอดคล้องกับข้อเท็จจริง จึงได้ดำเนินการจัดทำแผนพัฒนาท้องถิ่น (พ.ศ.๒๕๖๖-๒๕๗๐) แก้ไข ครั้งที่ ๒/๒๕๖๕ โดยอาศัยระเบียบกระทรวงมหาดไทย ว่าด้วยการจัดทำแผนพัฒนาขององค์กรปกครองส่วนท้องถิ่น พ.ศ.๒๕๔๘ แก้ไขเพิ่มเติมถึง (ฉบับที่ ๓) พ.ศ.๒๕๖๑ ข้อ ๒๑ เพื่อให้การดำเนินโครงการเป็นด้วยความเรียบร้อยตามระเบียบต่อไป ต่อไป

องค์การบริหารส่วนตำบลนางหลง

สารบัญ

	หน้า
บันทึกหลักการและเหตุผล	๑
แบบ ผ.๐๒	๓
แบบ ผ.๐๒/๒	๔

บันทึกหลักการและเหตุผล
แผนพัฒนาท้องถิ่น (พ.ศ.๒๕๖๖-๒๕๗๐) แก้ไข ครั้งที่ ๒/๒๕๖๕

ตามท้องที่การบริหารส่วนตำบลนางหลง ได้ดำเนินการประกาศใช้แผนพัฒนาท้องถิ่น (พ.ศ.๒๕๖๖-๒๕๗๐) เพิ่มเติม ครั้งที่ ๑/๒๕๖๕ เมื่อวันที่ ๑๖ มิถุนายน ๒๕๖๕ ไปแล้วนั้น

องค์การบริหารส่วนตำบลนางหลง มีความจำเป็นต้องแก้ไขแผนพัฒนาท้องถิ่น (พ.ศ.๒๕๖๖-๒๕๗๐) เพิ่มเติม ครั้งที่ ๑/๒๕๖๕ เพื่อให้โครงการมีความถูกต้อง สอดคล้องกับข้อเท็จจริง ดังโครงการต่อไปนี้

ลำดับที่	ชื่อโครงการ	รายละเอียดที่แก้ไข	เหตุผลความจำเป็น
๑.	โครงการปรับปรุงเสริมผิวจราจร หินผุ ถนนสายต้นไทร-น้ำผุด หมู่ที่ ๗ (เดิมปรากฏในแผนพัฒนาท้องถิ่น (พ.ศ.๒๕๖๖-๒๕๗๐) เพิ่มเติม ครั้งที่ ๑/๒๕๖๕ หน้าที่ ๒๗ ลำดับที่ ๒๐)	๑.งบประมาณ เดิม พ.ศ.๒๕๖๖ จำนวน ๗๐๙,๐๐๐ บาท แก้ไขเป็น พ.ศ.๒๕๖๗ จำนวน ๗๐๙,๐๐๐ บาท	เนื่องจากโครงการ ดังกล่าวไม่สามารถ ดำเนินการได้ใน ปีงบประมาณ พ.ศ. ๒๕๖๖
๒.	โครงการก่อสร้างถนนคอนกรีต เสริมเหล็กสายคลองเลน-บ้านไส ลอก หมู่ที่ ๒ (เดิมปรากฏในแผนพัฒนาท้องถิ่น (พ.ศ.๒๕๖๖-๒๕๗๐) เพิ่มเติม ครั้งที่ ๑/๒๕๖๕ หน้าที่ ๑๗ ลำดับที่ ๑๐)	๑.ชื่อโครงการ เดิม โครงการก่อสร้างถนนคอนกรีต เสริมเหล็กสายคลองเลน-บ้าน ไสลอก หมู่ที่ ๒ แก้ไขเป็น โครงการก่อสร้างถนนคอนกรีต เสริมเหล็กสายไสปราง-บ้านเลน หมู่ที่ ๒ (รหัสสายทาง ทางหลวง ท้องถิ่น นศ.ถ.๑๑๖-๐๕)	เพื่อแก้ไขชื่อถนนให้ตรง กับทะเบียนทางหลวง ท้องถิ่น

การแก้ไขแผนพัฒนาท้องถิ่น อาศัยตามระเบียบกระทรวงมหาดไทย ว่าด้วยการจัดทำ
แผนพัฒนาขององค์กรปกครองส่วนท้องถิ่น พ.ศ.๒๕๔๘ แก้ไขเพิ่มเติมถึง (ฉบับที่ ๓) พ.ศ.๒๕๖๑ ข้อ ๒๑

ข้อ ๒๑ การแก้ไขแผนพัฒนาท้องถิ่นเป็นอำนาจของผู้บริหารท้องถิ่น

เมื่อผู้บริหารท้องถิ่นได้เห็นชอบแผนพัฒนาท้องถิ่นที่แก้ไขแล้ว ให้ปิดประกาศให้
ประชาชนทราบโดยเปิดเผยไม่น้อยกว่าสามสิบวันนับแต่วันที่ผู้บริหารท้องถิ่นเห็นชอบ พร้อมทั้งแจ้งสภา
ท้องถิ่น อำเภอ และจังหวัดทราบด้วย

รายละเอียดโครงการพัฒนา
แผนพัฒนาท้องถิ่น (พ.ศ.๒๕๖๖-๒๕๗๐) แก้ไข ครั้งที่ ๒/๒๕๖๕
องค์การบริหารส่วนตำบลนางหลง อำเภอชะอวด จังหวัดนครศรีธรรมราช

ก.ยุทธศาสตร์จังหวัดที่ ๑ บริหารจัดการเกษตรและอุตสาหกรรมสู่มาตรฐานครบวงจร และเป็นมิตรกับสิ่งแวดล้อม

ข.ยุทธศาสตร์การพัฒนาขององค์กรปกครองส่วนท้องถิ่นในเขตจังหวัด ที่ ๔ การพัฒนาโครงสร้างพื้นฐาน

ยุทธศาสตร์การพัฒนาองค์การบริหารส่วนตำบลนางหลง ยุทธศาสตร์ที่ ๑. การพัฒนาด้านโครงสร้างพื้นฐาน

๑.๑ แผนงานอุตสาหกรรมและการโยธา

ที่	โครงการ	วัตถุประสงค์	เป้าหมาย	งบประมาณ					ตัวชี้วัด (KPI)	ผลลัพธ์ที่คาดว่าจะได้รับ	หน่วยงานที่รับผิดชอบ	
				๒๕๖๖	๒๕๖๗	๒๕๖๘	๒๕๖๙	๒๕๗๐				
๑.	โครงการปรับปรุงเสริมผิวจราจรหินผุ ถนนสายต้นไทร-น้ำผุด หมู่ที่ ๗	เพื่อให้มีเส้นทางสำหรับใช้ขนส่งสินค้าทางการเกษตร และเดินทาง	ปรับปรุงผิวจราจรโดยลงหินผุ กว้าง ๔.๐๐ เมตร ยาว ๑,๑๔๐ เมตร		๗๐๙,๐๐๐					ประชาชนร้อยละ ๘๐ มีความพึงพอใจ	ประชาชนมีความสะดวกในการสัญจร	กองช่าง

รายละเอียดโครงการพัฒนา
แผนพัฒนาท้องถิ่น (พ.ศ.๒๕๖๖-๒๕๗๐) แก้ไข ครั้งที่ ๒/๒๕๖๕
สำหรับโครงการที่เกินศักยภาพขององค์กรปกครองส่วนท้องถิ่นที่ใช้สำหรับการประสานแผนพัฒนาท้องถิ่น
องค์การบริหารส่วนตำบลนางหลง อำเภอลำดวน จังหวัดนครศรีธรรมราช

ก.ยุทธศาสตร์จังหวัดที่ ๑ บริหารจัดการเกษตรและอุตสาหกรรมสู่มาตรฐานครบวงจร และเป็นมิตรกับสิ่งแวดล้อม
 ข.ยุทธศาสตร์การพัฒนาขององค์กรปกครองส่วนท้องถิ่นในเขตจังหวัด ที่ ๔ การพัฒนาโครงสร้างพื้นฐาน
 ยุทธศาสตร์การพัฒนาองค์การบริหารส่วนตำบลนางหลง ยุทธศาสตร์ที่ ๑. การพัฒนาด้านโครงสร้างพื้นฐาน
 ๑.๑ แผนงานอุตสาหกรรมและการโยธา

ที่	โครงการ	วัตถุประสงค์	เป้าหมาย	งบประมาณ					ตัวชี้วัด (KPI)	ผลลัพธ์ที่คาดว่าจะได้รับ	หน่วยงานที่รับผิดชอบ
				๒๕๖๖	๒๕๖๗	๒๕๖๘	๒๕๖๙	๒๕๗๐			
๒.	โครงการก่อสร้างถนนคอนกรีตเสริมเหล็กสายไสปราง-บ้านเลน หมู่ที่ ๒ (รหัสสายทางหลวงท้องถิ่น นศ.ถ.๑๑๖-๐๕)	เพื่อความสะดวกในการสัญจร	ถนน คสล.กว้าง ๔.๐๐ เมตร ยาว ๔๒๔ เมตร		๑,๐๐๐,๐๐๐				ร้อยละ ๘๐ ของประชาชนมีความพึงพอใจ	ประชาชนมีความสะดวกในการสัญจร	กองช่าง



แผนพัฒนาท้องถิ่น
(พ.ศ.๒๕๖๖-๒๕๗๐) แก้ไข ครั้งที่ ๓/๒๕๖๕

จัดทำโดย

องค์การบริหารส่วนตำบลนางหลง

อำเภอชะอวด จังหวัดนครศรีธรรมราช

โทร.๐-๗๕๓๕-๕๘๗๓ โทรสาร ๐-๗๕๓๕-๕๘๗๔



ประกาศองค์การบริหารส่วนตำบลนางหลง

เรื่อง ประกาศใช้แผนพัฒนาท้องถิ่น (พ.ศ.๒๕๖๖-๒๕๗๐) แก้ไข ครั้งที่ ๓/๒๕๖๕

.....

ด้วยองค์การบริหารส่วนตำบลนางหลง ได้ดำเนินการจัดทำแผนพัฒนาท้องถิ่น (พ.ศ.๒๕๖๖-๒๕๗๐) แก้ไข ครั้งที่ ๓/๒๕๖๕ ตามขั้นตอนแห่งระเบียบกระทรวงมหาดไทยว่าด้วยการจัดทำแผนพัฒนาขององค์กรปกครองส่วนท้องถิ่น พ.ศ.๒๕๔๘ แก้ไขเพิ่มเติมถึง (ฉบับที่ ๓) พ.ศ.๒๕๖๑ ข้อ ๒๑

อาศัยอำนาจแห่งระเบียบกระทรวงมหาดไทยว่าด้วยการจัดทำแผนพัฒนาขององค์กรปกครองส่วนท้องถิ่น พ.ศ.๒๕๔๘ แก้ไขเพิ่มเติมถึง (ฉบับที่ ๓) พ.ศ.๒๕๖๑ ข้อ ๒๑ จึงอนุมัติและประกาศใช้แผนพัฒนาท้องถิ่น (พ.ศ.๒๕๖๖-๒๕๗๐) แก้ไข ครั้งที่ ๓/๒๕๖๕ ตั้งแต่บัดนี้เป็นต้นไป

จึงประกาศให้ทราบโดยทั่วกัน

ประกาศ ณ วันที่ ๒๕ พฤศจิกายน พ.ศ.๒๕๖๕

(นายประยูร ฐิตรานนท์)

นายกองค์การบริหารส่วนตำบลนางหลง

คำนำ

ตามที่องค์การบริหารส่วนตำบลนางหลง ได้ดำเนินการประกาศใช้แผนพัฒนาท้องถิ่น (พ.ศ.๒๕๖๖-๒๕๗๐) แก้ไข ครั้งที่ ๑/๒๕๖๕ เมื่อวันที่ ๒๑ ตุลาคม ๒๕๖๕ ไปแล้วนั้น

องค์การบริหารส่วนตำบลนางหลง มีความจำเป็นต้องแก้ไขแผนพัฒนาท้องถิ่นฉบับดังกล่าว เพื่อให้โครงการมีความถูกต้อง สอดคล้องกับข้อเท็จจริง จึงได้ดำเนินการจัดทำแผนพัฒนาท้องถิ่น (พ.ศ.๒๕๖๖-๒๕๗๐) แก้ไข ครั้งที่ ๓/๒๕๖๕ โดยอาศัยระเบียบกระทรวงมหาดไทย ว่าด้วยการจัดทำแผนพัฒนาขององค์กรปกครองส่วนท้องถิ่น พ.ศ.๒๕๔๘ แก้ไขเพิ่มเติมถึง (ฉบับที่ ๓) พ.ศ.๒๕๖๑ ข้อ ๒๑ เพื่อให้การดำเนินโครงการเป็นด้วยความเรียบร้อยตามระเบียบต่อไป ต่อไป

องค์การบริหารส่วนตำบลนางหลง

สารบัญ

	หน้า
บันทึกหลักการและเหตุผล	๑
แบบ ผ.๐๒/๒	๒

บันทึกหลักการและเหตุผล
แผนพัฒนาท้องถิ่น (พ.ศ.๒๕๖๖-๒๕๗๐) แก้ไข ครั้งที่ ๓/๒๕๖๕

ตามที่องค์การบริหารส่วนตำบลนางหลง ได้ดำเนินการประกาศใช้แผนพัฒนาท้องถิ่น (พ.ศ.๒๕๖๖-๒๕๗๐) แก้ไข ครั้งที่ ๑/๒๕๖๕ เมื่อวันที่ ๒๑ ตุลาคม ๒๕๖๕ ไปแล้วนั้น

องค์การบริหารส่วนตำบลนางหลง มีความจำเป็นต้องแก้ไขแผนพัฒนาท้องถิ่น (พ.ศ.๒๕๖๖-๒๕๗๐) แก้ไข ครั้งที่ ๑/๒๕๖๕ เพื่อให้โครงการมีความถูกต้อง สอดคล้องกับข้อเท็จจริง ดังโครงการต่อไปนี้

ลำดับที่	ชื่อโครงการ	รายละเอียดที่แก้ไข	เหตุผลความจำเป็น
๑.	โครงการก่อสร้างถนนคอนกรีตเสริมเหล็กสายทางเข้า ศพด. หนองจิกโคกทรง หมู่ที่ ๖ (เดิมปรากฏในแผนพัฒนาท้องถิ่น (พ.ศ.๒๕๖๖-๒๕๗๐) แก้ไข ครั้งที่ ๑/๒๕๖๕ หน้า ๔ ลำดับที่ ๒)	๑.ชื่อโครงการ เดิม โครงการก่อสร้างถนนคอนกรีตเสริมเหล็กสายทางเข้า ศพด. หนองจิกโคกทรง หมู่ที่ ๖ แก้ไขเป็น โครงการก่อสร้างถนนคอนกรีตเสริมเหล็กสายข้าง อบต.-สระประมง หมู่ที่ ๖ (รหัสสายทางหลวงท้องถิ่น นศ.ถ.๑๑๖-๒๐)	เพื่อแก้ไขชื่อถนนให้ตรงกับทะเบียนทางหลวงท้องถิ่น

การแก้ไขแผนพัฒนาท้องถิ่น อาศัยตามระเบียบกระทรวงมหาดไทย ว่าด้วยการจัดทำแผนพัฒนาขององค์กรปกครองส่วนท้องถิ่น พ.ศ.๒๕๔๔ แก้ไขเพิ่มเติมถึง (ฉบับที่ ๓) พ.ศ.๒๕๖๑ ข้อ ๒๑

ข้อ ๒๑ การแก้ไขแผนพัฒนาท้องถิ่นเป็นอำนาจของผู้บริหารท้องถิ่น

เมื่อผู้บริหารท้องถิ่นได้เห็นชอบแผนพัฒนาท้องถิ่นที่แก้ไขแล้ว ให้ปิดประกาศให้ประชาชนทราบโดยเปิดเผยไม่น้อยกว่าสามสิบวันนับแต่วันที่ผู้บริหารท้องถิ่นเห็นชอบ พร้อมทั้งแจ้งสภาท้องถิ่น อำเภอ และจังหวัดทราบด้วย

รายละเอียดโครงการพัฒนา

แบบ ผ.๐๒/๒

แผนพัฒนาท้องถิ่น (พ.ศ.๒๕๖๖-๒๕๗๐) แก้ไข ครั้งที่ ๓/๒๕๖๕

สำหรับโครงการที่เกินศักยภาพขององค์กรปกครองส่วนท้องถิ่นที่ใช้สำหรับการประสานแผนพัฒนาท้องถิ่น

องค์การบริหารส่วนตำบลนางหลง อำเภอลำลูกกา จังหวัดนครราชสีมา

ก.ยุทธศาสตร์จังหวัดที่ ๑. การบริหารจัดการเกษตรและอุตสาหกรรมสู่มาตรฐานครบวงจร และเป็นมิตรกับสิ่งแวดล้อม

ข.ยุทธศาสตร์การพัฒนาขององค์กรปกครองส่วนท้องถิ่นในเขตจังหวัดที่ ๔. การพัฒนาโครงสร้างพื้นฐาน

ยุทธศาสตร์การพัฒนาองค์การบริหารส่วนตำบลนางหลง ยุทธศาสตร์ที่ ๑. การพัฒนาด้านโครงสร้างพื้นฐาน

๑.๑ แผนงานอุตสาหกรรมและการโยธา

ที่	โครงการ	วัตถุประสงค์	เป้าหมาย (ผลผลิตของโครงการ)	งบประมาณ					ตัวชี้วัด (KPI)	ผลลัพธ์ที่คาดว่าจะได้รับ	หน่วยงานที่รับผิดชอบ
				๒๕๖๖ (บาท)	๒๕๖๗ (บาท)	๒๕๖๘ (บาท)	๒๕๖๙ (บาท)	๒๕๗๐ (บาท)			
๑.	โครงการก่อสร้างถนนคอนกรีตเสริมเหล็กสายข้าง อบต.-สระประมง หมู่ที่ ๖ (รหัสสายทาง ทางหลวงท้องถิ่น นศ.ถ. ๑๑๖-๒๐)	เพื่อความสะดวกรวดเร็วในการสัญจร	ถนน คสล.กว้าง ๔.๐๐ ม. ระยะทาง ๑,๐๐๐ ม. หนา ๐.๑๕ ม. ไหล่ทางหินคลุกข้างละ ๐.๒๕ ม.		๒,๗๐๐,๐๐๐				ร้อยละ ๘๐ ของประชาชนมีความพึงพอใจ	ประชาชนมีความสะดวกในการสัญจร	กองช่าง



แผนพัฒนาท้องถิ่น
(พ.ศ.๒๕๖๖-๒๕๗๐) เพิ่มเติม ครั้งที่ ๑/๒๕๖๖

จัดทำโดย

องค์การบริหารส่วนตำบลนางหลง

อำเภอชะอวด จังหวัดนครศรีธรรมราช

โทร.๐-๗๕๓๕-๕๘๗๓ โทรสาร ๐-๗๕๓๕-๕๘๗๔



ประกาศองค์การบริหารส่วนตำบลนางหลง
เรื่อง ประกาศใช้แผนพัฒนาท้องถิ่น (พ.ศ.๒๕๖๖-๒๕๗๐) เพิ่มเติม ครั้งที่ ๑/๒๕๖๖

ด้วยองค์การบริหารส่วนตำบลนางหลง ได้ดำเนินการจัดทำแผนพัฒนาท้องถิ่น (พ.ศ.๒๕๖๖-๒๕๗๐) เพิ่มเติม ครั้งที่ ๑/๒๕๖๖ ตามขั้นตอนแห่งระเบียบกระทรวงมหาดไทยว่าด้วยการจัดทำแผนพัฒนาขององค์กรปกครองส่วนท้องถิ่น พ.ศ.๒๕๔๘ แก้ไขเพิ่มเติมถึง (ฉบับที่ ๓) พ.ศ.๒๕๖๑ ข้อ ๒๒ และสภาองค์การบริหารส่วนตำบลนางหลง ได้ให้ความเห็นชอบร่างแผนพัฒนาท้องถิ่น (พ.ศ.๒๕๖๖-๒๕๗๐) เพิ่มเติม ครั้งที่ ๑/๒๕๖๖ ในการประชุมสภาองค์การบริหารส่วนตำบลนางหลง สมัยสามัญ สมัยแรก ประจำปี พ.ศ.๒๕๖๖ เมื่อวันที่ ๑๓ กุมภาพันธ์ ๒๕๖๖

อาศัยอำนาจแห่งระเบียบกระทรวงมหาดไทยว่าด้วยการจัดทำแผนพัฒนาขององค์กรปกครองส่วนท้องถิ่น พ.ศ.๒๕๔๘ ข้อ ๒๒ และข้อ ๒๔ จึงอนุมัติและประกาศใช้แผนพัฒนาท้องถิ่น (พ.ศ.๒๕๖๖-๒๕๗๐) เพิ่มเติม ครั้งที่ ๑/๒๕๖๖ ตั้งแต่บัดนี้เป็นต้นไป

จึงประกาศให้ทราบโดยทั่วกัน

ประกาศ ณ วันที่ ๑๔ กุมภาพันธ์ พ.ศ.๒๕๖๖

(นายประยูรณม์ จิตรานนท์)

นายกองค์การบริหารส่วนตำบลนางหลง

คำนำ

องค์การบริหารส่วนตำบลนางหลง มีภารกิจสำคัญในการพัฒนาท้องถิ่นเป็นเขตพื้นที่รับผิดชอบเพื่อพัฒนาคุณภาพชีวิตของประชาชนในส่วนรวมให้ดีขึ้น และได้มีการจัดทำและประกาศการใช้แผนพัฒนาท้องถิ่น (พ.ศ.๒๕๖๖-๒๕๗๐) เมื่อวันที่ ๓๐ กันยายน ๒๕๖๔ ไปแล้วนั้น

องค์การบริหารส่วนตำบลนางหลง จึงได้ดำเนินการจัดทำแผนพัฒนาท้องถิ่น (พ.ศ.๒๕๖๖-๒๕๗๐) เพิ่มเติม ครั้งที่ ๑/๒๕๖๖ โดยอาศัยระเบียบกระทรวงมหาดไทย ว่าด้วยการจัดทำแผนพัฒนาขององค์กรปกครองส่วนท้องถิ่น พ.ศ.๒๕๔๘ แก้ไขเพิ่มเติมถึง (ฉบับที่ ๓) พ.ศ.๒๕๖๑ ข้อ ๒๒ เพื่อรองรับการใช้จ่ายงบเงินอุดหนุนเฉพาะกิจ ปีงบประมาณ พ.ศ.๒๕๖๖ เหลือจ่าย และเพื่อเป็นกรอบในการจัดทำงบประมาณตามระเบียบต่อไป

องค์การบริหารส่วนตำบลนางหลง

สารบัญ

หน้าที่

บันทึกหลักการและเหตุผล

๑

แบบ ผ.๐๑

๒

แบบ ผ.๐๒/๒

๔

บันทึกหลักการและเหตุผล
แผนพัฒนาท้องถิ่น (พ.ศ.๒๕๖๖-๒๕๗๐) เพิ่มเติม ครั้งที่ ๑/๒๕๖๖

ด้วยองค์การบริหารส่วนตำบลนางหลง ได้ดำเนินการจัดทำแผนพัฒนาท้องถิ่น (พ.ศ.๒๕๖๖-๒๕๗๐) เพิ่มเติม ครั้งที่ ๑/๒๕๖๖ โดยอาศัยระเบียบกระทรวงมหาดไทย ว่าด้วยการจัดทำแผนพัฒนาขององค์กรปกครองส่วนท้องถิ่น พ.ศ.๒๕๔๘ แก้ไขเพิ่มเติมถึง (ฉบับที่ ๓) พ.ศ.๒๕๖๑ ข้อ ๒๒ เพื่อรองรับการใช้จ่ายงบประมาณอุดหนุนเฉพาะกิจ ปีงบประมาณ พ.ศ.๒๕๖๖ เหลือจ่าย และเพื่อเป็นกรอบในการจัดทำงบประมาณตามระเบียบต่อไป

การเพิ่มเติมแผนพัฒนาท้องถิ่นฯ อาศัยระเบียบกระทรวงมหาดไทยว่าด้วยการจัดทำแผนพัฒนาขององค์กรปกครองส่วนท้องถิ่น พ.ศ.๒๕๔๘ แก้ไขเพิ่มเติมถึง (ฉบับที่ ๓) พ.ศ.๒๕๖๑ ข้อ ๒๒

ข้อ ๒๒ เพื่อประโยชน์ของประชาชน การเพิ่มเติมแผนพัฒนาท้องถิ่น ให้องค์กรปกครองส่วนท้องถิ่นดำเนินการตามขั้นตอน ดังนี้

(๑) คณะกรรมการสนับสนุนการจัดทำแผนพัฒนาท้องถิ่น จัดทำร่างแผนพัฒนาท้องถิ่นที่เพิ่มเติมพร้อมเหตุผลและความจำเป็นเสนอคณะกรรมการพัฒนาท้องถิ่น

(๒) คณะกรรมการพัฒนาท้องถิ่นและประชาคมท้องถิ่นพิจารณาร่างแผนพัฒนาท้องถิ่นที่เพิ่มเติม สำหรับองค์การบริหารส่วนตำบลให้ส่งร่างแผนพัฒนาท้องถิ่นที่เพิ่มเติมให้สภาองค์การบริหารส่วนตำบลพิจารณาตามมาตรา ๔๖ แห่งพระราชบัญญัติสภาตำบลและองค์การบริหารส่วนตำบล พ.ศ.๒๕๓๗ ด้วย

เมื่อแผนพัฒนาท้องถิ่นที่เพิ่มเติมได้รับความเห็นชอบแล้ว ให้ส่งแผนพัฒนาท้องถิ่นดังกล่าวให้ผู้บริหารท้องถิ่นประกาศใช้ พร้อมทั้งปิดประกาศให้ประชาชนทราบโดยเปิดเผยไม่น้อยกว่าสามสิบวันนับแต่วันที่ผู้บริหารท้องถิ่นประกาศใช้

องค์การบริหารส่วนตำบลนางหลงจึงได้เพิ่มเติมแผนพัฒนาท้องถิ่น (พ.ศ. ๒๕๖๖-๒๕๗๐) เพิ่มเติม ครั้งที่ ๑/๒๕๖๖ ดังนี้

โครงการเกินศักยภาพ

๑. โครงการก่อสร้างถนนคอนกรีตเสริมเหล็กสายทุ่งคุ่ม-แพรงยวน หมู่ที่ ๗ (รหัสสายทาง ทางหลวงท้องถิ่น น.ศ.ถ.๑๑๖-๑๖) งบประมาณ พ.ศ.๒๕๖๖ เป็นเงิน ๔๔๗,๐๐๐.-บาท เหตุผลความจำเป็นที่ต้องเพิ่มเติมแผน เพื่อรองรับการใช้จ่ายงบเงินอุดหนุนเฉพาะกิจ ปีงบประมาณ พ.ศ.๒๕๖๖ เหลือจ่าย และเพื่อแก้ปัญหาการคมนาคม การสัญจร ของประชาชน

๒. โครงการปรับปรุงท่อเมนประปา หมู่ที่ ๑ งบประมาณ พ.ศ.๒๕๖๖ เป็นเงิน ๔๒๖,๗๐๐ บาท เหตุผลความจำเป็นที่ต้องเพิ่มเติมเพื่อรองรับการใช้จ่ายงบเงินอุดหนุนเฉพาะกิจ ปีงบประมาณ พ.ศ.๒๕๖๖ เหลือจ่าย และเพื่อเปลี่ยนท่อเมนประปาจากท่อพีวีซีซึ่งชำรุดตามระยะเวลาการใช้งาน เป็นท่อพีอี

๓. โครงการปรับปรุงท่อเมนประปา หมู่ที่ ๖ งบประมาณ พ.ศ.๒๕๖๖ เป็นเงิน ๔๙๗,๙๐๐ บาท เหตุผลความจำเป็นที่ต้องเพิ่มเติมเพื่อรองรับการใช้จ่ายงบเงินอุดหนุนเฉพาะกิจ ปีงบประมาณ พ.ศ.๒๕๖๖ เหลือจ่าย และเพื่อเปลี่ยนท่อเมนประปาจากท่อพีวีซีซึ่งชำรุดตามระยะเวลาการใช้งาน เป็นท่อพีอี

บัญชีสรุปโครงการพัฒนา
แผนพัฒนาท้องถิ่น (พ.ศ.๒๕๖๖-๒๕๗๐) เพิ่มเติมครั้งที่ ๑/๒๕๖๖
องค์การบริหารส่วนตำบลนางหลง อำเภอชะอวด จังหวัดนครศรีธรรมราช

ยุทธศาสตร์	ปี ๒๕๖๖		ปี ๒๕๖๗		ปี ๒๕๖๘		ปี ๒๕๖๙		ปี ๒๕๗๐		รวม ๕ ปี	
	จำนวนโครงการ	งบประมาณ (บาท)	จำนวนโครงการ	งบประมาณ (บาท)	จำนวนโครงการ	งบประมาณ (บาท)	จำนวนโครงการ	งบประมาณ (บาท)	จำนวนโครงการ	งบประมาณ (บาท)	จำนวนโครงการ	งบประมาณ (บาท)
๑) ยุทธศาสตร์การพัฒนา ด้านโครงสร้างพื้นฐาน												
๑.๑ แผนงาน อุตสาหกรรมและการโยธา	๓	๑,๓๗๑,๖๐๐										
รวม	๓	๑,๓๗๑,๖๐๐									๓	๑,๓๗๑,๖๐๐
๒) ยุทธศาสตร์การพัฒนา ด้านเศรษฐกิจ												
๒.๑ แผนงานสร้างความ เข้มแข็งของชุมชน												
๒.๒ แผนงานศาสนา วัฒนธรรมและ นันทนาการ												
รวม												
๓.) ยุทธศาสตร์การพัฒนา คนและสังคม												
๓.๑ แผนงานรักษาความ สงบภายใน												
๓.๒ แผนงานการศึกษา												
๓.๓ แผนงานสาธารณสุข												
๓.๔ แผนงานสร้างความ เข้มแข็งของชุมชน												

ยุทธศาสตร์	ปี ๒๕๖๖		ปี ๒๕๖๗		ปี ๒๕๖๘		ปี ๒๕๖๙		ปี ๒๕๗๐		รวม ๕ ปี	
	จำนวนโครงการ	งบประมาณ (บาท)	จำนวนโครงการ	งบประมาณ (บาท)	จำนวนโครงการ	งบประมาณ (บาท)	จำนวนโครงการ	งบประมาณ (บาท)	จำนวนโครงการ	งบประมาณ (บาท)	จำนวนโครงการ	งบประมาณ (บาท)
๓.๕ แผนงานการ ศาสนา วัฒนธรรม และ นันทนาการ												
๓.๖ แผนงาน อุตสาหกรรมและการ โยธา												
๓.๗ แผนงานงบกกลาง												
รวม												
๔) ยุทธศาสตร์การ พัฒนาด้านสิ่งแวดล้อม												
๔.๑ แผนงาน การเกษตร												
๔.๒ แผนงานเคหะ และชุมชน												
รวม												
๕) ยุทธศาสตร์การ พัฒนาการบริหาร จัดการองค์กร												
๕.๑ แผนงาน บริหารงานทั่วไป												
๕.๒ แผนงาน อุตสาหกรรมและการ โยธา												
รวม												
รวมทั้งสิ้น	๓	๑,๓๗๑,๖๐๐									๓	๑,๓๗๑,๖๐๐

รายละเอียดโครงการพัฒนา

แผนพัฒนาท้องถิ่น (พ.ศ.๒๕๖๖-๒๕๗๐) เพิ่มเติม ครั้งที่ ๑/๒๕๖๖

แบบ ผ.๐๒/๒

สำหรับโครงการที่เกินศักยภาพขององค์กรปกครองส่วนท้องถิ่นที่ใช้สำหรับการประสานแผนพัฒนาท้องถิ่น

องค์การบริหารส่วนตำบลนางหลง อำเภอชะอวด จังหวัดนครศรีธรรมราช

ก.ยุทธศาสตร์จังหวัดที่ ๑ บริหารจัดการเกษตรและอุตสาหกรรมสู่มาตรฐานครบวงจร และเป็นมิตรกับสิ่งแวดล้อม

ข.ยุทธศาสตร์การพัฒนาขององค์กรปกครองส่วนท้องถิ่นในเขตจังหวัด ที่ ๔ การพัฒนาโครงสร้างพื้นฐาน

ยุทธศาสตร์การพัฒนางานองค์การบริหารส่วนตำบลนางหลง ยุทธศาสตร์ที่ ๑. การพัฒนาด้านโครงสร้างพื้นฐาน

๑.๑ แผนงานอุตสาหกรรมและการโยธา

ที่	โครงการ	วัตถุประสงค์	เป้าหมาย	งบประมาณ					ตัวชี้วัด (KPI)	ผลลัพธ์ที่คาดว่าจะได้รับ	หน่วยงาน ที่ รับผิดชอบ
				๒๕๖๖	๒๕๖๗	๒๕๖๘	๒๕๖๙	๒๕๗๐			
๑.	โครงการก่อสร้างถนนคอนกรีตเสริมเหล็กสายทุ่งคุ่ม-แพรกยวน หมู่ที่ ๗ (รหัสสายทาง ทางหลวงท้องถิ่น นศ.ถ.๑๑๖-๑๖)	เพื่อให้ประชาชนมีความสะดวก ปลอดภัยในการสัญจร	ก่อสร้างถนน คสล. กว้าง ๔.๐๐ เมตร ระยะทาง ๑๗๗ เมตร หน้า ๐.๑๕ เมตร หรือพื้นที่ไม่น้อยกว่า ๗๐๘ ตร.ม. ไหล่ทางหินคลุกข้างละ ๐.๒๕ เมตร	๔๔๗,๐๐๐					ร้อยละ ๘๐ ของประชาชนมีความพึงพอใจ	ประชาชนมีความสะดวกในการสัญจร	กองช่าง

รายละเอียดโครงการพัฒนา

แผนพัฒนาท้องถิ่น (พ.ศ.๒๕๖๖-๒๕๗๐) เพิ่มเติม ครั้งที่ ๑/๒๕๖๖

แบบ ผ.๐๒/๒

สำหรับโครงการที่เกินศักยภาพขององค์กรปกครองส่วนท้องถิ่นที่ใช้สำหรับการประสานแผนพัฒนาท้องถิ่น

องค์การบริหารส่วนตำบลนางหลง อำเภอลำดวน จังหวัดนครศรีธรรมราช

ก.ยุทธศาสตร์จังหวัดที่ ๑ บริหารจัดการเกษตรและอุตสาหกรรมสู่มาตรฐานครบวงจร และเป็นมิตรกับสิ่งแวดล้อม

ข.ยุทธศาสตร์การพัฒนาขององค์กรปกครองส่วนท้องถิ่นในเขตจังหวัด ที่ ๔ การพัฒนาโครงสร้างพื้นฐาน

ยุทธศาสตร์การพัฒนาองค์การบริหารส่วนตำบลนางหลง ยุทธศาสตร์ที่ ๑. การพัฒนาด้านโครงสร้างพื้นฐาน

๑.๑ แผนงานอุตสาหกรรมและการโยธา

ที่	โครงการ	วัตถุประสงค์	เป้าหมาย	งบประมาณ					ตัวชี้วัด (KPI)	ผลลัพธ์ที่ คาดว่าจะ ได้รับ	หน่วยงาน ที่ รับผิดชอบ
				๒๕๖๖	๒๕๖๗	๒๕๖๘	๒๕๖๙	๒๕๗๐			
๒.	โครงการปรับปรุงท่อเมน ประปา หมู่ที่ ๑	เพื่อ เปลี่ยน ท่อเมน ประปาจากท่อพีวีซี เป็น ท่อพียู	เปลี่ยนท่อประปาจาก ท่อพีวีซี เป็นท่อพียู หมู่ที่ ๑ ยาว ๗๑๕ เมตร	๔๒๖,๗๐๐					อบต.นางหลง สามารถ เปลี่ยนท่อ ประปาจาก ท่อพีวีซีเป็น ท่อพียู ได้ไม่ น้อยกว่า ๗๑๕ เมตร	ท่อประปามี ประสิทธิภาพ ในการส่งน้ำได้ ดีขึ้น	กองช่าง

รายละเอียดโครงการพัฒนา

แผนพัฒนาท้องถิ่น (พ.ศ.๒๕๖๖-๒๕๗๐) เพิ่มเติม ครั้งที่ ๑/๒๕๖๖

แบบ ผ.๐๒/๒

สำหรับโครงการที่เกินศักยภาพขององค์กรปกครองส่วนท้องถิ่นที่ใช้สำหรับการประสานแผนพัฒนาท้องถิ่น

องค์การบริหารส่วนตำบลนางหลง อำเภอชะอวด จังหวัดนครศรีธรรมราช

ก.ยุทธศาสตร์จังหวัดที่ ๑ บริหารจัดการเกษตรและอุตสาหกรรมสู่มาตรฐานครบวงจร และเป็นมิตรกับสิ่งแวดล้อม

ข.ยุทธศาสตร์การพัฒนาขององค์กรปกครองส่วนท้องถิ่นในเขตจังหวัด ที่ ๔ การพัฒนาโครงสร้างพื้นฐาน

ยุทธศาสตร์การพัฒนากองการบริหารส่วนตำบลนางหลง ยุทธศาสตร์ที่ ๑. การพัฒนาด้านโครงสร้างพื้นฐาน

๑.๑ แผนงานอุตสาหกรรมและการโยธา

ที่	โครงการ	วัตถุประสงค์	เป้าหมาย	งบประมาณ					ตัวชี้วัด (KPI)	ผลลัพธ์ที่ คาดว่าจะ ได้รับ	หน่วยงาน ที่ รับผิดชอบ
				๒๕๖๖	๒๕๖๗	๒๕๖๘	๒๕๖๙	๒๕๗๐			
๓.	โครงการปรับปรุงท่อเมน ประปา หมู่ที่ ๖	เพื่อ เปลี่ยน ท่อเมน ประปาจากท่อพีวีซี เป็น ท่อพีอี	เปลี่ยนท่อประปาจาก ท่อพีวีซี เป็นท่อพีอี หมู่ที่ ๖ ยาว ๙๘๐ เมตร	๔๙๗,๙๐๐					อบต.นางหลง สามารถ เปลี่ยนท่อ ประปาจาก ท่อพีวีซีเป็น ท่อพีอี ได้ไม่ น้อยกว่า ๙๘๐ เมตร	ท่อประปามี ประสิทธิภาพ ในการส่งน้ำได้ ดีขึ้น	กองช่าง



แผนพัฒนาท้องถิ่น
(พ.ศ.๒๕๖๖-๒๕๗๐) เพิ่มเติม ครั้งที่ ๒/๒๕๖๖

จัดทำโดย

องค์การบริหารส่วนตำบลนางหลง

อำเภอชะอวด จังหวัดนครศรีธรรมราช

โทร.๐-๗๕๓๕-๕๘๗๓ โทรสาร ๐-๗๕๓๕-๕๘๗๔



ประกาศองค์การบริหารส่วนตำบลนางหลง

เรื่อง ประกาศใช้แผนพัฒนาท้องถิ่น (พ.ศ.๒๕๖๖-๒๕๗๐) เพิ่มเติม ครั้งที่ ๒/๒๕๖๖

.....

ด้วยองค์การบริหารส่วนตำบลนางหลง ได้ดำเนินการจัดทำแผนพัฒนาท้องถิ่น (พ.ศ.๒๕๖๖-๒๕๗๐) เพิ่มเติม ครั้งที่ ๒/๒๕๖๖ ตามขั้นตอนแห่งระเบียบกระทรวงมหาดไทยว่าด้วยการจัดทำแผนพัฒนาขององค์กรปกครองส่วนท้องถิ่น พ.ศ.๒๕๔๘ แก้ไขเพิ่มเติมถึง (ฉบับที่ ๓) พ.ศ.๒๕๖๑ ข้อ ๒๒ และสภาองค์การบริหารส่วนตำบลนางหลง ได้ให้ความเห็นชอบร่างแผนพัฒนาท้องถิ่น (พ.ศ.๒๕๖๖-๒๕๗๐) เพิ่มเติม ครั้งที่ ๒/๒๕๖๖ ในการประชุมสภาองค์การบริหารส่วนตำบลนางหลง สมัยสามัญ สมัยที่สอง ประจำปี พ.ศ.๒๕๖๖ เมื่อวันที่ ๑๕ พฤษภาคม ๒๕๖๖

อาศัยอำนาจแห่งระเบียบกระทรวงมหาดไทยว่าด้วยการจัดทำแผนพัฒนาขององค์กรปกครองส่วนท้องถิ่น พ.ศ.๒๕๔๘ ข้อ ๒๒ และข้อ ๒๔ จึงอนุมัติและประกาศใช้แผนพัฒนาท้องถิ่น (พ.ศ.๒๕๖๖-๒๕๗๐) เพิ่มเติม ครั้งที่ ๒/๒๕๖๖ ตั้งแต่วันนี้เป็นต้นไป ท่านสามารถดูรายละเอียดแผนพัฒนาได้ที่ www.nanglong.go.th หรือที่ทำการองค์การบริหารส่วนตำบลนางหลง ตำบลนางหลง อำเภอชะอวด จังหวัดนครศรีธรรมราช

จึงประกาศให้ทราบโดยทั่วกัน

ประกาศ ณ วันที่ ๑๖ พฤษภาคม พ.ศ.๒๕๖๖

(นายประยูรณ จิตรานนท์)

นายกองค์การบริหารส่วนตำบลนางหลง

คำนำ

องค์การบริหารส่วนตำบลนางหลง มีภารกิจสำคัญในการพัฒนาท้องถิ่นเป็นเขตพื้นที่รับผิดชอบเพื่อพัฒนาคุณภาพชีวิตของประชาชนในส่วนรวมให้ดีขึ้น และได้มีการจัดทำและประกาศการใช้แผนพัฒนาท้องถิ่น (พ.ศ.๒๕๖๖-๒๕๗๐) เมื่อวันที่ ๓๐ กันยายน ๒๕๖๔ ไปแล้วนั้น

เพื่อเป็นการตอบสนองปัญหาความต้องการ และพัฒนาพื้นที่ องค์การบริหารส่วนตำบลนางหลง จึงได้ดำเนินการจัดทำแผนพัฒนาท้องถิ่น (พ.ศ.๒๕๖๖-๒๕๗๐) เพิ่มเติม ครั้งที่ ๒/๒๕๖๖ โดยอาศัยระเบียบกระทรวงมหาดไทย ว่าด้วยการจัดทำแผนพัฒนาขององค์กรปกครองส่วนท้องถิ่น พ.ศ.๒๕๔๘ แก้ไขเพิ่มเติมถึง (ฉบับที่ ๓) พ.ศ.๒๕๖๑ ข้อ ๒๒ เพื่อเป็นกรอบในการจัดทำงบประมาณ

องค์การบริหารส่วนตำบลนางหลง

สารบัญ

	หน้าที่
บันทึกหลักการและเหตุผล	๑
แบบ ผ.๐๑	๓
แบบ ผ.๐๒	๕
แบบ ผ.๐๒/๒	๗

บันทึกหลักการและเหตุผล
แผนพัฒนาท้องถิ่น (พ.ศ.๒๕๖๖-๒๕๗๐) เพิ่มเติม ครั้งที่ ๒/๒๕๖๖

ด้วยองค์การบริหารส่วนตำบลนางหลง ได้ดำเนินการจัดทำแผนพัฒนาท้องถิ่น (พ.ศ.๒๕๖๖-๒๕๗๐) เพิ่มเติม ครั้งที่ ๒/๒๕๖๖ โดยอาศัยระเบียบกระทรวงมหาดไทย ว่าด้วยการจัดทำแผนพัฒนาขององค์กรปกครองส่วนท้องถิ่น พ.ศ.๒๕๔๘ แก้ไขเพิ่มเติมถึง (ฉบับที่ ๓) พ.ศ.๒๕๖๑ ข้อ ๒๒ เพื่อเป็นกรอบในการจัดทำงบประมาณรายจ่าย

การเพิ่มเติมแผนพัฒนาท้องถิ่นฯ อาศัยระเบียบกระทรวงมหาดไทยว่าด้วยการจัดทำแผนพัฒนาขององค์กรปกครองส่วนท้องถิ่น พ.ศ.๒๕๔๘ แก้ไขเพิ่มเติมถึง (ฉบับที่ ๓) พ.ศ.๒๕๖๑ ข้อ ๒๒

ข้อ ๒๒ เพื่อประโยชน์ของประชาชน การเพิ่มเติมแผนพัฒนาท้องถิ่น ให้้องค์กรปกครองส่วนท้องถิ่นดำเนินการตามขั้นตอน ดังนี้

(๑) คณะกรรมการสนับสนุนการจัดทำแผนพัฒนาท้องถิ่น จัดทำร่างแผนพัฒนาท้องถิ่นที่เพิ่มเติมพร้อมเหตุผลและความจำเป็นเสนอคณะกรรมการพัฒนาท้องถิ่น

(๒) คณะกรรมการพัฒนาท้องถิ่นและประชาคมท้องถิ่นพิจารณาร่างแผนพัฒนาท้องถิ่นที่เพิ่มเติมให้สภาองค์การบริหารส่วนตำบลพิจารณาตามมาตรา ๔๖ แห่งพระราชบัญญัติสภาตำบลและองค์การบริหารส่วนตำบล พ.ศ.๒๕๓๗ ด้วยเมื่อแผนพัฒนาท้องถิ่นที่เพิ่มเติมได้รับความเห็นชอบแล้ว ให้ส่งแผนพัฒนาท้องถิ่นดังกล่าวให้ผู้บริหารท้องถิ่นประกาศใช้ พร้อมทั้งปิดประกาศให้ประชาชนทราบโดยเปิดเผยไม่น้อยกว่าสามสิบวันนับแต่วันที่ผู้บริหารท้องถิ่นประกาศใช้

องค์การบริหารส่วนตำบลนางหลงจึงได้เพิ่มเติมแผนพัฒนาท้องถิ่น (พ.ศ. ๒๕๖๖-๒๕๗๐) เพิ่มเติม ครั้งที่ ๒/๒๕๖๖ ดังนี้

๑. จัดทำป้ายบอกทางและชื่อซอยพร้อมติดตั้งในเขตพื้นที่ตำบลนางหลง เหตุผลความจำเป็นในการเพิ่มเติมแผน เพื่อแนะนำเส้นทางและชื่อซอยในตำบลนางหลง และเพื่อเป็นกรอบในการจัดตั้งงบประมาณ

๒. โครงการฝึกอบรมอาสาสมัครป้องกันภัยฝ่ายพลเรือน (อปพร.) เหตุผลความจำเป็นในการเพิ่มเติมแผน เพื่อให้้องค์กรปกครองส่วนท้องถิ่น มีอัตราสมาชิก อปพร. อย่างเพียงพอในการป้องกันและบรรเทาสาธารณภัย และเพื่อเป็นกรอบในการจัดตั้งงบประมาณ

๓. โครงการก่อสร้างถนนลาดยางรห้สทางหลวงท้องถิ่น นศ.๑๑๖-๐๑ สาย นศ.๔๐๖๑ แยก ทล ๔๐๑๘-ทุ่งไคร (ทุ่งคุ่ม-ทุ่งไคร) หมู่ที่ ๖,๗ เหตุผลความจำเป็นในการเพิ่มเติมแผน เพื่อลดอุบัติเหตุทางถนน สะดวกรวดเร็วในการสัญจร และเพื่อเป็นกรอบในการจัดตั้งงบประมาณ และเพื่อขอสนับสนุนงบประมาณจากหน่วยงานอื่น

๔. โครงการก่อสร้างถนนลาดยางรห้สทางหลวงท้องถิ่น นศ.๑๑๖-๐๑ สาย นศ.๔๐๖๑ แยก ทล ๔๐๑๘-ทุ่งไคร (พรุบัว-คริสต์น) หมู่ที่ ๕ เหตุผลความจำเป็นในการเพิ่มเติมแผน เพื่อลดอุบัติเหตุทางถนน สะดวกรวดเร็วในการสัญจร และเพื่อเป็นกรอบในการจัดตั้งงบประมาณ และเพื่อขอสนับสนุนงบประมาณจากหน่วยงานอื่น

๕. โครงการก่อสร้างถนนลาดยางรห้สทางหลวงท้องถิ่น นศ.๑๑๖-๓๔ สายบ้าน
ปลายเหมือง-น้ำผุด หมู่ที่ ๗ เหตุผลความจำเป็นในการเพิ่มเติมแผน เพื่อลดอุบัติเหตุทางถนน สะดวกรวดเร็ว
ในการสัญจร และเพื่อเป็นกรอบในการจัดตั้งงบประมาณ และเพื่อขอสนับสนุนงบประมาณจากหน่วยงานอื่น

๖. โครงการปรับปรุงผิวจราจรถนนสายป่าขาด ด้วยแอสฟัลท์ติกคอนกรีต รห้สทาง
หลวงท้องถิ่น นศ.๑๑๖-๐๗ หมู่ที่ ๑

บัญชีสรุปโครงการพัฒนา
แผนพัฒนาท้องถิ่น (พ.ศ.๒๕๖๖-๒๕๗๐) เพิ่มเติมครั้งที่ ๒/๒๕๖๖
องค์การบริหารส่วนตำบลนางหลง อำเภอชะอวด จังหวัดนครศรีธรรมราช

ยุทธศาสตร์	ปี ๒๕๖๖		ปี ๒๕๖๗		ปี ๒๕๖๘		ปี ๒๕๖๙		ปี ๒๕๗๐		รวม ๕ ปี	
	จำนวนโครงการ	งบประมาณ (บาท)	จำนวนโครงการ	งบประมาณ (บาท)	จำนวนโครงการ	งบประมาณ (บาท)	จำนวนโครงการ	งบประมาณ (บาท)	จำนวนโครงการ	งบประมาณ (บาท)	จำนวนโครงการ	งบประมาณ (บาท)
๑) ยุทธศาสตร์การพัฒนา ด้านโครงสร้างพื้นฐาน												
๑.๑ แผนงาน อุตสาหกรรมและการโยธา					๔	๒๔,๒๖๙,๐๐๐					๔	๒๔,๒๖๙,๐๐๐
๑.๒ แผนงานเคหะและ ชุมชน					๑	๔๒๕,๐๐๐	๑	๔๒๕,๐๐๐			๒	๘๕๐,๐๐๐
รวม					๕	๒๔,๖๙๔,๐๐๐	๑	๔๒๕,๐๐๐			๖	๒๕,๑๑๙,๐๐๐
๒) ยุทธศาสตร์การพัฒนา ด้านเศรษฐกิจ												
๒.๑ แผนงานสร้างความ เข้มแข็งของชุมชน												
๒.๒ แผนงานศาสนา วัฒนธรรมและ นันทนาการ												
รวม												
๓.) ยุทธศาสตร์การพัฒนา คนและสังคม												
๓.๑ แผนงานรักษาความ สงบภายใน			๑	๑๐๓,๒๐๐	๑	๑๐๓,๒๐๐	๑	๑๐๓,๒๐๐	๑	๑๐๓,๒๐๐	๔	๔๑๒,๘๐๐
๓.๒ แผนงานการศึกษา												
๓.๓ แผนงานสาธารณสุข												
๓.๔ แผนงานสร้างความ เข้มแข็งของชุมชน												

ยุทธศาสตร์	ปี ๒๕๖๖		ปี ๒๕๖๗		ปี ๒๕๖๘		ปี ๒๕๖๙		ปี ๒๕๗๐		รวม ๕ ปี	
	จำนวนโครงการ	งบประมาณ (บาท)	จำนวนโครงการ	งบประมาณ (บาท)	จำนวนโครงการ	งบประมาณ (บาท)	จำนวนโครงการ	งบประมาณ (บาท)	จำนวนโครงการ	งบประมาณ (บาท)	จำนวนโครงการ	งบประมาณ (บาท)
๓.๕ แผนงานการ ศาสนา วัฒนธรรม และ นันทนาการ												
๓.๖ แผนงาน อุตสาหกรรมและการ โยธา												
๓.๗ แผนงานงบกลาง												
รวม												
๔) ยุทธศาสตร์การ พัฒนาด้านสิ่งแวดล้อม												
๔.๑ แผนงาน การเกษตร												
๔.๒ แผนงานเคหะ และชุมชน												
รวม												
๕) ยุทธศาสตร์การ พัฒนาการบริหาร จัดการองค์กร												
๕.๑ แผนงาน บริหารงานทั่วไป												
๕.๒ แผนงาน อุตสาหกรรมและการ โยธา												
รวม												
รวมทั้งสิ้น			๑	๑๐๓,๒๐๐	๖	๒๔,๗๙๗,๒๐๐	๒	๕๒๘,๒๐๐	๑	๑๐๓,๒๐๐	๑๐	๒๕,๕๓๑,๘๐๐

รายละเอียดโครงการพัฒนา

แผนพัฒนาท้องถิ่น (พ.ศ.๒๕๖๖-๒๕๗๐) เพิ่มเติม ครั้งที่ ๒/๒๕๖๖

แบบ ผ.๐๒

องค์การบริหารส่วนตำบลนางหลง อำเภอชะอวด จังหวัดนครศรีธรรมราช

ก.ยุทธศาสตร์ชาติ ๒๐ ปี : ๒ ยุทธศาสตร์ชาติด้านการสร้างความสามารถในการแข่งขัน

ข. แผนพัฒนาเศรษฐกิจและสังคมแห่งชาติ ฉบับที่ ๑๓ : -หมุดหมายที่ ๑ ไทยเป็นประเทศชั้นนำด้านสินค้าเกษตรและเกษตรแปรรูป มูลค่าสูง,

- หมุดหมายที่ ๗ ไทยมีวิสาหกิจขนาดกลาง และขนาดย่อมที่เข้มแข็ง มีศักยภาพสูง และสามารถแข่งขันได้, -หมุดหมายที่ ๘ ไทยมีพื้นที่และเมืองอัจฉริยะที่น่าอยู่ ปลอดภัย เด็ดโตได้อย่างยั่งยืน

ค. Sustainable Development Goals (SDGs) : -เป้าหมายที่ ๖ สร้างหลักประกันว่าจะมีการจัดให้มีน้ำและสุขอนามัยสำหรับทุกคนและมีการบริหารจัดการที่ยั่งยืนคน

- เป้าหมายที่ ๙ สร้างโครงสร้างที่มีความทนทาน ส่งเสริมการพัฒนาอุตสาหกรรมที่ครอบคลุมและยั่งยืน และส่งเสริมนวัตกรรม

ง.ยุทธศาสตร์จังหวัดที่ ๑ บริหารจัดการเกษตรและอุตสาหกรรมสู่มาตรฐานครบวงจร และเป็นมิตรกับสิ่งแวดล้อม

จ.ยุทธศาสตร์การพัฒนาขององค์การบริหารส่วนท้องถิ่นในเขตจังหวัด ที่ ๔ การพัฒนาโครงสร้างพื้นฐาน

๑. ยุทธศาสตร์การพัฒนาองค์การบริหารส่วนตำบลนางหลง ยุทธศาสตร์ที่ ๑. การพัฒนาด้านโครงสร้างพื้นฐาน

๑.๑ กลยุทธ์ ก่อสร้าง/ปรับปรุง/ซ่อมแซม บำรุงรักษา เส้นทางคมนาคม

แผนงานเคหะและชุมชน

ที่	โครงการ	วัตถุประสงค์	เป้าหมาย	งบประมาณ					ตัวชี้วัด (KPI)	ผลลัพธ์ที่คาดว่าจะได้รับ	หน่วยงานที่รับผิดชอบ
				๒๕๖๖	๒๕๖๗	๒๕๖๘	๒๕๖๙	๒๕๗๐			
๑.	จัดทำป้ายบอกทางและชื่อซอยพร้อมติดตั้งในเขตพื้นที่ตำบลนางหลง	เพื่อแนะนำเส้นทางและชื่อซอยในเขตพื้นที่ตำบลนางหลง	จัดทำป้ายบอกทางและชื่อซอยพร้อมติดตั้งในเขตพื้นที่ตำบลนางหลง จำนวน ๕๐ ป้าย			๔๒๕,๐๐๐ (๒๕ ป้าย)	๔๒๕,๐๐๐ (๒๕ ป้าย)		อบต.นางหลง สามารถดำเนินการจัดทำป้ายบอกทางและชื่อซอยพร้อมติดตั้งได้ตามจำนวนที่กำหนด	ทำให้ประชาชนสัญจรไปมาสะดวก	กองช่าง

รายละเอียดโครงการพัฒนา

แผนพัฒนาท้องถิ่น (พ.ศ.๒๕๖๖-๒๕๗๐) เพิ่มเติม ครั้งที่ ๒/๒๕๖๖

แบบ ผ.๐๒

องค์การบริหารส่วนตำบลนางหลง อำเภอชะอวด จังหวัดนครศรีธรรมราช

ก.ยุทธศาสตร์ชาติ ๒๐ ปี : ๓. ยุทธศาสตร์ชาติด้านการพัฒนาและเสริมสร้างศักยภาพทรัพยากรมนุษย์

ข. แผนพัฒนาเศรษฐกิจและสังคมแห่งชาติ ฉบับที่ ๑๓ : -หมุดหมายที่ ๑๒ ไทยมีกำลังคนสมรรถนะสูง มุ่งเรียนรู้อย่างต่อเนื่อง ตอบโจทย์การพัฒนา แห่งอนาคต

ค. Sustainable Development Goals (SDGs) : -เป้าหมายที่ ๑๖: ส่งเสริมสังคมที่สงบสุขและครอบคลุม เพื่อการพัฒนาที่ยั่งยืน ให้ทุกคนเข้าถึงความยุติธรรม และสร้างสถาบันที่มีประสิทธิภาพ รับผิดชอบ และครอบคลุมในทุกระดับ

ง.ยุทธศาสตร์จังหวัดที่ ๕. การรักษาความมั่นคงและความเรียบร้อย

จ.ยุทธศาสตร์การพัฒนาขององค์กรปกครองส่วนท้องถิ่นในเขตจังหวัดที่ ๓. การพัฒนาสังคมและคุณภาพชีวิต

๓. ยุทธศาสตร์การพัฒนาองค์การบริหารส่วนตำบลนางหลง ยุทธศาสตร์ที่ ๓.ยุทธศาสตร์ การพัฒนาคนและสังคม

๓.๑ กลยุทธ์ การจัดระเบียบชุมชน การรักษาความสงบเรียบร้อยและความปลอดภัยในชีวิตและทรัพย์สิน

แผนงานรักษาความสงบภายใน

ที่	โครงการ	วัตถุประสงค์	เป้าหมาย	งบประมาณ					ตัวชี้วัด (KPI)	ผลลัพธ์ที่คาดว่าจะได้รับ	หน่วยงานที่รับผิดชอบ	
				๒๕๖๖	๒๕๖๗	๒๕๖๘	๒๕๖๙	๒๕๗๐				
๒	โครงการฝึกอบรมอาสาสมัครป้องกันภัยฝ่ายพลเรือน (อปพร.)	๑. เพื่อให้ อปพร.มีความรู้ความเข้าใจเกี่ยวกับการสาธารณภัยรูปแบบต่างๆ และสามารถช่วยเหลือในการป้องกันและบรรเทาสาธารณภัยได้อย่างถูกต้องเหมาะสม ๒. เพื่อให้มีความเข้าใจในบทบาทหน้าที่ของอาสาสมัครป้องกันภัยฝ่ายพลเรือน อปพร. ๓. เพื่อให้เกิดเครือข่ายความร่วมมือที่เข้มแข็งและกว้างขวางในการป้องกันและบรรเทาสาธารณภัย ๔. เพื่อให้องค์กรปกครองส่วนท้องถิ่น มีอัตราสมาชิก อปพร. อย่างเพียงพอในการป้องกันและบรรเทาสาธารณภัย	๓๐ คน	-	๑๐๓,๒๐๐	๑๐๓,๒๐๐	๑๐๓,๒๐๐	๑๐๓,๒๐๐	๑๐๓,๒๐๐	ร้อยละ ๑๐๐ ผ่านการอบรม	๑ อปพร.ที่ผ่านการฝึกอบรมสามารถเป็นกำลังใจในการป้องกันและบรรเทาสาธารณภัยได้อย่างรวดเร็วและทั่วไ ๒.มีกองกำลัง อปพร. พร้อมเผชิญเหตุได้ทันทั่วทั้ง ๓.มีการป้องกันภัยในชีวิตและทรัพย์สินมากขึ้น ๔.ประชาชนมีความปลอดภัยในชีวิตและทรัพย์สินมากขึ้น	สำนักปลัด

รายละเอียดโครงการพัฒนา

แผนพัฒนาท้องถิ่น (พ.ศ.๒๕๖๖-๒๕๗๐) เพิ่มเติม ครั้งที่ ๒/๒๕๖๖

แบบ ผ.๐๒/๒

สำหรับโครงการที่เกินศักยภาพขององค์กรปกครองส่วนท้องถิ่นที่ใช้สำหรับการประสานแผนพัฒนาท้องถิ่น

องค์การบริหารส่วนตำบลนางหลง อำเภอชะอวด จังหวัดนครศรีธรรมราช

ก.ยุทธศาสตร์ชาติ ๒๐ ปี : ๒ ยุทธศาสตร์ชาติด้านการสร้างความสามารถในการแข่งขัน

ข. แผนพัฒนาเศรษฐกิจและสังคมแห่งชาติ ฉบับที่ ๑๓ : -หมวดหมู่ที่ ๑ ไทยเป็นประเทศชั้นนำด้านสินค้าเกษตรและเกษตรแปรรูป มูลค่าสูง,

- หมวดหมู่ที่ ๗ ไทยมีวิสาหกิจขนาดกลาง และขนาดย่อมที่เข้มแข็ง มีศักยภาพสูง และสามารถแข่งขันได้, -หมวดหมู่ที่ ๘ ไทยมีพื้นที่และเมืองอัจฉริยะที่น่าอยู่ ปลอดภัย เด็ดโตได้อย่างยั่งยืน

ค. Sustainable Development Goals (SDGs) : -เป้าหมายที่ ๖ สร้างหลักประกันว่าจะมีการจัดให้มีน้ำและสุขอนามัยสำหรับทุกคนและมีการบริหารจัดการที่ยั่งยืนคน

- เป้าหมายที่ ๙ สร้างโครงสร้างที่มีความทนทาน ส่งเสริมการพัฒนาอุตสาหกรรมที่ครอบคลุมและยั่งยืน และส่งเสริมนวัตกรรม

ง.ยุทธศาสตร์จังหวัดที่ ๑ บริหารจัดการเกษตรและอุตสาหกรรมสู่มาตรฐานครบวงจร และเป็นมิตรกับสิ่งแวดล้อม

จ.ยุทธศาสตร์การพัฒนาขององค์กรปกครองส่วนท้องถิ่นในเขตจังหวัด ที่ ๔ การพัฒนาโครงสร้างพื้นฐาน

๑. ยุทธศาสตร์การพัฒนาองค์การบริหารส่วนตำบลนางหลง ยุทธศาสตร์ที่ ๑. การพัฒนาด้านโครงสร้างพื้นฐาน

๑.๑ กลยุทธ์ ก่อสร้าง/ปรับปรุง/ซ่อมแซม บำรุงรักษา เส้นทางคมนาคม

แผนงานอุตสาหกรรมและการโยธา

ที่	โครงการ	วัตถุประสงค์	เป้าหมาย	งบประมาณ					ตัวชี้วัด (KPI)	ผลลัพธ์ที่คาดว่าจะได้รับ	หน่วยงานที่รับผิดชอบ
				๒๕๖๖	๒๕๖๗	๒๕๖๘	๒๕๖๙	๒๕๗๐			
๓.	ก่อสร้างถนนลาดยางรหัสทางหลวงท้องถิ่น นศ.๑๑๖-๐๑ สาย นศ.๔๐๖๑ แยก ทล ๔๐๑๘-ทุ่งไคร (ทุ่งคุ้ม-ทุ่งไคร) หมู่ที่ ๖,๗	เพื่อลดอุบัติเหตุทางถนน สะดวกรวดเร็วในการสัญจร	ก่อสร้างถนนลาดยาง กว้าง ๖.๐๐ เมตร ยาว ๗๓๐ เมตร หรือพื้นที่ไม่น้อยกว่า ๔,๓๘๐ ตร.ม.			๒,๗๙๑,๐๐๐			อบต.นางหลง สามารถพัฒนาถนนได้ระยะทาง ๗๓๐ เมตร	อุบัติเหตุทางถนนลดลง มีความสะดวกรวดเร็วในการสัญจร	กองช่าง

รายละเอียดโครงการพัฒนา

แผนพัฒนาท้องถิ่น (พ.ศ.๒๕๖๖-๒๕๗๐) เพิ่มเติม ครั้งที่ ๒/๒๕๖๖

แบบ ผ.๐๒/๒

สำหรับโครงการที่เกินศักยภาพขององค์กรปกครองส่วนท้องถิ่นที่ใช้สำหรับการประสานแผนพัฒนาท้องถิ่น

องค์การบริหารส่วนตำบลนางหลง อำเภอชะอวด จังหวัดนครศรีธรรมราช

ก.ยุทธศาสตร์ชาติ ๒๐ ปี : ๒ ยุทธศาสตร์ชาติด้านการสร้างความสามารถในการแข่งขัน

ข. แผนพัฒนาเศรษฐกิจและสังคมแห่งชาติ ฉบับที่ ๑๓ : -หมวดหมู่ที่ ๑ ไทยเป็นประเทศชั้นนำด้านสินค้าเกษตรและเกษตรแปรรูป มูลค่าสูง,

- หมวดหมู่ที่ ๗ ไทยมีวิสาหกิจขนาดกลาง และขนาดย่อมที่เข้มแข็ง มีศักยภาพสูง และสามารถแข่งขันได้, -หมวดหมู่ที่ ๘ ไทยมีพื้นที่และเมืองอัจฉริยะที่น่าอยู่ ปลอดภัย เดิมโตได้อย่างยั่งยืน

ค. Sustainable Development Goals (SDGs) : -เป้าหมายที่ ๖ สร้างหลักประกันว่าจะมีการจัดให้มีน้ำและสุขอนามัยสำหรับทุกคนและมีการบริหารจัดการที่ยั่งยืนคน

- เป้าหมายที่ ๙ สร้างโครงสร้างที่มีความทนทาน ส่งเสริมการพัฒนาอุตสาหกรรมที่ครอบคลุมและยั่งยืน และส่งเสริมนวัตกรรม

ง.ยุทธศาสตร์จังหวัดที่ ๑ บริหารจัดการเกษตรและอุตสาหกรรมสู่มาตรฐานครบวงจร และเป็นมิตรกับสิ่งแวดล้อม

จ.ยุทธศาสตร์การพัฒนาขององค์กรปกครองส่วนท้องถิ่นในเขตจังหวัด ที่ ๔ การพัฒนาโครงสร้างพื้นฐาน

๑. ยุทธศาสตร์การพัฒนาองค์การบริหารส่วนตำบลนางหลง ยุทธศาสตร์ที่ ๑. การพัฒนาด้านโครงสร้างพื้นฐาน

๑.๑ กลยุทธ์ ก่อสร้าง/ปรับปรุง/ซ่อมแซม บำรุงรักษา เส้นทางคมนาคม

แผนงานอุตสาหกรรมและการโยธา

ที่	โครงการ	วัตถุประสงค์	เป้าหมาย	งบประมาณ					ตัวชี้วัด (KPI)	ผลลัพธ์ที่คาดว่าจะได้รับ	หน่วยงานที่รับผิดชอบ
				๒๕๖๖	๒๕๖๗	๒๕๖๘	๒๕๖๙	๒๕๗๐			
๔.	ก่อสร้างถนนลาดยางรหัสทางหลวงท้องถิ่น นศ.๑๖๖-๐๑ สาย นศ.๔๐๖๑ แยก ทล ๔๐๑๘-ทุ่งไคร (พรวัว-คชรัตน์) หมู่ที่ ๕	เพื่อลดอุบัติเหตุทางถนน สะดวกรวดเร็วในการสัญจร	ก่อสร้างถนนลาดยาง กว้าง ๖.๐๐ เมตร ยาว ๒,๑๘๐ เมตร หรือพื้นที่ไม่น้อยกว่า ๑๓,๐๘๐ ตร.ม.			๗,๓๘๑,๐๐๐			อบต.นางหลง สามารถพัฒนาถนนได้ระยะทาง ๒,๑๘๐ เมตร	อุบัติเหตุทางถนนลดลง มีความสะดวกรวดเร็วในการสัญจร	กองช่าง

รายละเอียดโครงการพัฒนา

แผนพัฒนาท้องถิ่น (พ.ศ.๒๕๖๖-๒๕๗๐) เพิ่มเติม ครั้งที่ ๒/๒๕๖๖

แบบ ผ.๐๒/๒

สำหรับโครงการที่เกินศักยภาพขององค์กรปกครองส่วนท้องถิ่นที่ใช้สำหรับการประสานแผนพัฒนาท้องถิ่น

องค์การบริหารส่วนตำบลนางหลง อำเภอชะอวด จังหวัดนครศรีธรรมราช

ก. ยุทธศาสตร์ชาติ ๒๐ ปี : ๒ ยุทธศาสตร์ชาติด้านการสร้างความสามารถในการแข่งขัน

ข. แผนพัฒนาเศรษฐกิจและสังคมแห่งชาติ ฉบับที่ ๑๓ : - หมายเหตุที่ ๑ ไทยเป็นประเทศชั้นนำด้านสินค้าเกษตรและเกษตรแปรรูป มูลค่าสูง,

- หมายเหตุที่ ๗ ไทยมีวิสาหกิจขนาดกลาง และขนาดย่อมที่เข้มแข็ง มีศักยภาพสูง และสามารถแข่งขันได้, - หมายเหตุที่ ๘ ไทยมีพื้นที่และเมืองอัจฉริยะที่น่าอยู่ ปลอดภัย เด็ดโตได้อย่างยั่งยืน

ค. Sustainable Development Goals (SDGs) : - เป้าหมายที่ ๖ สร้างหลักประกันว่าจะมีการจัดให้มีน้ำและสุขอนามัยสำหรับทุกคนและมีการบริหารจัดการที่ยั่งยืนคน

- เป้าหมายที่ ๙ สร้างโครงสร้างที่มีความทนทาน ส่งเสริมการพัฒนาอุตสาหกรรมที่ครอบคลุมและยั่งยืน และส่งเสริมนวัตกรรม

ง. ยุทธศาสตร์จังหวัดที่ ๑ บริหารจัดการเกษตรและอุตสาหกรรมสู่มาตรฐานครบวงจร และเป็นมิตรกับสิ่งแวดล้อม

จ. ยุทธศาสตร์การพัฒนาขององค์กรปกครองส่วนท้องถิ่นในเขตจังหวัด ที่ ๔ การพัฒนาโครงสร้างพื้นฐาน

๑. ยุทธศาสตร์การพัฒนาองค์การบริหารส่วนตำบลนางหลง ยุทธศาสตร์ที่ ๑. การพัฒนาด้านโครงสร้างพื้นฐาน

๑.๑ กลยุทธ์ ก่อสร้าง/ปรับปรุง/ซ่อมแซม บำรุงรักษา เส้นทางคมนาคม

แผนงานอุตสาหกรรมและการโยธา

ที่	โครงการ	วัตถุประสงค์	เป้าหมาย	งบประมาณ					ตัวชี้วัด (KPI)	ผลลัพธ์ที่คาดว่าจะได้รับ	หน่วยงานที่รับผิดชอบ
				๒๕๖๖	๒๕๖๗	๒๕๖๘	๒๕๖๙	๒๕๗๐			
๕.	ก่อสร้างถนนลาดยางรหัสทางหลวงท้องถิ่น นศ.๑๖๖-๓๔ สายบ้านปลายเหมือง-น้ำผุด หมู่ที่ ๗	เพื่อลดอุบัติเหตุทางถนน สะดวกรวดเร็วในการสัญจร	ก่อสร้างถนนลาดยาง กว้าง ๕.๐๐ เมตร ยาว ๓,๖๐๐ เมตร หรือพื้นที่ไม่น้อยกว่า ๑๘,๐๐๐ ตร.ม.			๑๑,๔๐๘,๐๐๐			อบต.นางหลง สามารถพัฒนาถนนได้ระยะทาง ๓,๖๐๐ เมตร	อุบัติเหตุทางถนนลดลง มีความสะดวกรวดเร็วในการสัญจร	กองช่าง

รายละเอียดโครงการพัฒนา

แผนพัฒนาท้องถิ่น (พ.ศ.๒๕๖๖-๒๕๗๐) เพิ่มเติม ครั้งที่ ๒/๒๕๖๖

แบบ ผ.๐๒/๒

สำหรับโครงการที่เกินศักยภาพขององค์กรปกครองส่วนท้องถิ่นที่ใช้สำหรับการประสานแผนพัฒนาท้องถิ่น

องค์การบริหารส่วนตำบลนางหลง อำเภอชะอวด จังหวัดนครศรีธรรมราช

ก.ยุทธศาสตร์ชาติ ๒๐ ปี : ๒ ยุทธศาสตร์ชาติด้านการสร้างความสามารถในการแข่งขัน

ข. แผนพัฒนาเศรษฐกิจและสังคมแห่งชาติ ฉบับที่ ๑๓ : -หมุดหมายที่ ๑ ไทยเป็นประเทศชั้นนำด้านสินค้าเกษตรและเกษตรแปรรูป มูลค่าสูง,

- หมุดหมายที่ ๗ ไทยมีวิสาหกิจขนาดกลาง และขนาดย่อมที่เข้มแข็ง มีศักยภาพสูง และสามารถแข่งขันได้, -หมุดหมายที่ ๘ ไทยมีพื้นที่และเมืองอัจฉริยะที่น่าอยู่ ปลอดภัย เด็ดโตได้อย่างยั่งยืน

ค. Sustainable Development Goals (SDGs) : -เป้าหมายที่ ๖ สร้างหลักประกันว่าจะมีการจัดให้มีน้ำและสุขอนามัยสำหรับทุกคนและมีการบริหารจัดการที่ยั่งยืนคน

- เป้าหมายที่ ๙ สร้างโครงสร้างที่มีความทนทาน ส่งเสริมการพัฒนาอุตสาหกรรมที่ครอบคลุมและยั่งยืน และส่งเสริมนวัตกรรม

ง.ยุทธศาสตร์จังหวัดที่ ๑ บริหารจัดการเกษตรและอุตสาหกรรมสู่มาตรฐานครบวงจร และเป็นมิตรกับสิ่งแวดล้อม

จ.ยุทธศาสตร์การพัฒนาขององค์กรปกครองส่วนท้องถิ่นในเขตจังหวัด ที่ ๔ การพัฒนาโครงสร้างพื้นฐาน

๑. ยุทธศาสตร์การพัฒนาองค์การบริหารส่วนตำบลนางหลง ยุทธศาสตร์ที่ ๑. การพัฒนาด้านโครงสร้างพื้นฐาน

๑.๑ กลยุทธ์ ก่อสร้าง/ปรับปรุง/ซ่อมแซม บำรุงรักษา เส้นทางคมนาคม

แผนงานอุตสาหกรรมและการโยธา

ที่	โครงการ	วัตถุประสงค์	เป้าหมาย	งบประมาณ					ตัวชี้วัด (KPI)	ผลลัพธ์ที่คาดว่าจะได้รับ	หน่วยงานที่รับผิดชอบ
				๒๕๖๖	๒๕๖๗	๒๕๖๘	๒๕๖๙	๒๕๗๐			
๖.	โครงการปรับปรุงผิวจราจร ถนนสายป่าขาด ด้วยแอสฟัลท์ติกคอนกรีต รหัสทางหลวงท้องถิ่น นศ.๑๖๖-๐๗ หมู่ที่ ๑	เพื่อลดอุบัติเหตุทางถนน สะดวกรวดเร็วในการสัญจร	ถนนลาดยางกว้าง ๔.๐๐ เมตร ยาว ๑,๒๐๐ เมตร หรือพื้นที่ไม่น้อยกว่า ๔,๘๐๐ ตร.ม.			๒,๖๘๘,๐๐๐			อบต.นางหลง สามารถพัฒนาถนนได้ระยะทาง ๑,๒๐๐ เมตร	อุบัติเหตุทางถนนลดลง มีความสะดวกรวดเร็วในการสัญจร	กองช่าง



แผนพัฒนาท้องถิ่น
(พ.ศ.๒๕๖๖-๒๕๗๐) เปลี่ยนแปลง ครั้งที่ ๑/๒๕๖๖

จัดทำโดย

องค์การบริหารส่วนตำบลนางหลง

อำเภอชะอวด จังหวัดนครศรีธรรมราช

โทร.๐-๗๕๓๕-๕๘๗๓ โทรสาร ๐-๗๕๓๕-๕๘๗๔



ประกาศองค์การบริหารส่วนตำบลนางหลง

เรื่อง ประกาศใช้แผนพัฒนาท้องถิ่น (พ.ศ.๒๕๖๖-๒๕๗๐) เปลี่ยนแปลง ครั้งที่ ๑/๒๕๖๖

.....

ด้วยองค์การบริหารส่วนตำบลนางหลง ได้ดำเนินการจัดทำแผนพัฒนาท้องถิ่น (พ.ศ.๒๕๖๖-๒๕๗๐) เปลี่ยนแปลง ครั้งที่ ๑/๒๕๖๖ ตามขั้นตอนแห่งระเบียบกระทรวงมหาดไทยว่าด้วยการจัดทำแผนพัฒนาขององค์กรปกครองส่วนท้องถิ่น พ.ศ.๒๕๔๘ แก้ไขเพิ่มเติมถึง (ฉบับที่ ๓) พ.ศ.๒๕๖๑ ข้อ ๒๒/๑ และสภาองค์การบริหารส่วนตำบลนางหลง ได้ให้ความเห็นชอบร่างแผนพัฒนาท้องถิ่น (พ.ศ.๒๕๖๖-๒๕๗๐) เปลี่ยนแปลง ครั้งที่ ๑/๒๕๖๖ ในการประชุมสภาองค์การบริหารส่วนตำบลนางหลง สมัยสามัญ สมัยแรก ประจำปี พ.ศ.๒๕๖๖ เมื่อวันที่ ๑๓ กุมภาพันธ์ ๒๕๖๖

อาศัยอำนาจแห่งระเบียบกระทรวงมหาดไทยว่าด้วยการจัดทำแผนพัฒนาขององค์กรปกครองส่วนท้องถิ่น พ.ศ.๒๕๔๘ ข้อ ๒๒/๑ และ ข้อ ๒๔ จึงอนุมัติและประกาศใช้แผนพัฒนาท้องถิ่น (พ.ศ.๒๕๖๖-๒๕๗๐) เปลี่ยนแปลง ครั้งที่ ๑/๒๕๖๖ ตั้งแต่บัดนี้เป็นต้นไป

จึงประกาศให้ทราบโดยทั่วกัน

ประกาศ ณ วันที่ ๑๔ กุมภาพันธ์ พ.ศ.๒๕๖๖

(นายประยูรณ จิตรานนท์)

นายกองค์การบริหารส่วนตำบลนางหลง

คำนำ

องค์การบริหารส่วนตำบลนางหลง มีภารกิจสำคัญในการพัฒนาท้องถิ่นเป็นเขตพื้นที่รับผิดชอบเพื่อพัฒนาคุณภาพชีวิตของประชาชนในส่วนรวมให้ดีขึ้น และได้มีการจัดทำและประกาศการใช้แผนพัฒนาท้องถิ่น (พ.ศ.๒๕๖๖-๒๕๗๐) เมื่อวันที่ ๓๐ กันยายน ๒๕๖๔ และประกาศใช้แผนพัฒนาท้องถิ่น (พ.ศ.๒๕๖๖-๒๕๗๐) เพิ่มเติม ครั้งที่ ๑/๒๕๖๕ เมื่อวันที่ ๑๖ มิถุนายน ๒๕๖๕ ไปแล้วนั้น

เนื่องจากองค์การบริหารส่วนตำบลนางหลง มีความจำเป็นในการเปลี่ยนแปลง โครงการในแผนพัฒนาท้องถิ่นทั้งสองฉบับดังกล่าว เพื่อให้สอดคล้องกับข้อเท็จจริง จึงได้ดำเนินการจัดทำแผนพัฒนาท้องถิ่น (พ.ศ.๒๕๖๖-๒๕๗๐) เปลี่ยนแปลง ครั้งที่ ๑/๒๕๖๖ โดยอาศัยระเบียบกระทรวงมหาดไทย ว่าด้วยการจัดทำแผนพัฒนาขององค์กรปกครองส่วนท้องถิ่น พ.ศ.๒๕๔๘ แก้ไขเพิ่มเติมถึง (ฉบับที่ ๓) พ.ศ.๒๕๖๑ ข้อ ๒๒/๑ เพื่อให้การดำเนินโครงการเป็นด้วยความเรียบร้อยตามระเบียบต่อไป

องค์การบริหารส่วนตำบลนางหลง

สารบัญ

	หน้า
บันทึกหลักการและเหตุผล	๑
แบบ ผ.๐๒	๗
แบบ ผ.๐๒/๒	๘

บันทึกหลักการและเหตุผล

แผนพัฒนาท้องถิ่น (พ.ศ.๒๕๖๖-๒๕๗๐) เปลี่ยนแปลง ครั้งที่ ๑/๒๕๖๖

ด้วย องค์การบริหารส่วนตำบลนางหลง มีความประสงค์จะเปลี่ยนแปลงแผนพัฒนาท้องถิ่น (พ.ศ.๒๕๖๖-๒๕๗๐) และแผนพัฒนาท้องถิ่น (พ.ศ.๒๕๖๖-๒๕๗๐) เพิ่มเติม ครั้งที่ ๑/๒๕๖๕ เพื่อให้โครงการมีความถูกต้อง องค์การบริหารส่วนตำบลนางหลง จึงดำเนินการจัดทำแผนพัฒนาท้องถิ่น (พ.ศ.๒๕๖๖-๒๕๗๐) เปลี่ยนแปลง ครั้งที่ ๑/๒๕๖๖

การเปลี่ยนแปลงแผนพัฒนาท้องถิ่นอาศัยตามระเบียบกระทรวงมหาดไทย ว่าด้วยการจัดทำแผนพัฒนาขององค์กรปกครองส่วนท้องถิ่น พ.ศ.๒๕๔๘ แก้ไขเพิ่มเติมถึง (ฉบับที่ ๓) พ.ศ.๒๕๖๑ ข้อ ๒๒/๑

ข้อ ๒๒/๑ เพื่อประโยชน์ของประชาชน การเปลี่ยนแปลงแผนพัฒนาท้องถิ่น ให้เป็นอำนาจของคณะกรรมการพัฒนาท้องถิ่น สำหรับองค์การบริหารส่วนตำบลให้ส่งร่างแผนพัฒนาท้องถิ่นที่เปลี่ยนแปลงให้สภาองค์การบริหารส่วนตำบลพิจารณาตามมาตรา ๕๖ แห่งพระราชบัญญัติสภาตำบลและองค์การบริหารส่วนตำบล พ.ศ.๒๕๓๗ ด้วย

เมื่อแผนพัฒนาท้องถิ่นตามวรรคหนึ่งได้รับความเห็นชอบแล้ว ให้ส่งแผนพัฒนาท้องถิ่นดังกล่าวให้ผู้บริหารท้องถิ่นประกาศใช้ พร้อมทั้งปิดประกาศให้ประชาชนทราบโดยเปิดเผยไม่น้อยกว่าสามสิบวันนับแต่ที่ผู้บริหารท้องถิ่นประกาศใช้

องค์การบริหารส่วนตำบลนางหลงได้จัดทำแผนพัฒนาท้องถิ่น (พ.ศ.๒๕๖๖-๒๕๗๐) เปลี่ยนแปลง ครั้งที่ ๑/๒๕๖๖ โครงการดังกล่าวดังต่อไปนี้

ลำดับที่	ชื่อโครงการ	รายละเอียดที่เปลี่ยนแปลง	เหตุผลความจำเป็น
๑.	โครงการปรับปรุงอาคารหอประชุม หมู่ที่ ๕ เป็นศูนย์การเรียนรู้ กศน. (เดิมปรากฏในแผนพัฒนาท้องถิ่น (พ.ศ.๒๕๖๖-๒๕๗๐) เพิ่มเติม ครั้งที่ ๑/๒๕๖๕ หน้าที่ ๓๓ ลำดับที่ ๒๖)	<p>๑.ชื่อโครงการ เดิม โครงการปรับปรุงอาคารโรงปุ๋ยหมัก เป็นศูนย์การเรียนรู้ กศน. หมู่ที่ ๖</p> <p>เปลี่ยนเป็น โครงการปรับปรุงอาคารหอประชุม หมู่ที่ ๕ เป็นศูนย์การเรียนรู้ กศน.</p> <p>๒.เป้าหมาย เดิม เพื่อต้องการปรับปรุงโรงปุ๋ยหมักของ หมู่ที่ ๖ ขนาด กว้าง ๙.๐๐ เมตร ยาว ๑๒.๐๐ เมตร พร้อมห้องน้ำเป็นศูนย์การเรียนรู้ กศน. ตำบลนางหลง</p> <p>เปลี่ยนเป็น ปรับปรุงอาคารหอประชุมขนาดกว้าง ๕.๐๐ เมตร ยาว ๑๒.๐๐ เมตร หรือพื้นที่ใช้สอย ๘๔.๐๐ ตร.ม.</p> <p>๓.งบประมาณ เดิม พ.ศ.๒๕๖๖ จำนวน ๗๕๖,๐๐๐ บาท</p> <p>เปลี่ยนเป็น พ.ศ.๒๕๖๗ จำนวน ๔๖๒,๐๐๐ บาท</p>	เนื่องจากโครงการดังกล่าวไม่สามารถดำเนินการได้ในปีงบประมาณ พ.ศ. ๒๕๖๖ และเปลี่ยนชื่อเป้าหมาย งบประมาณโครงการให้มีความเหมาะสม

ลำดับที่	ชื่อโครงการ	รายละเอียดที่เปลี่ยนแปลง	เหตุผลความจำเป็น
๒.	โครงการก่อสร้างถนนลาดยาง ไสปราง-บ้านเลน หมู่ที่ ๕ (นศ.ถ.๑๑๖-๐๕) (เดิมปรากฏในแผนพัฒนา ท้องถิ่น (พ.ศ.๒๕๖๖-๒๕๗๐) หน้าที่ ๘๑ ลำดับที่ ๓๕)	<p>๑.ชื่อโครงการ เดิม โครงการก่อสร้างถนนคอนกรีตเสริม เหล็กสายไสปราง-บ้านเลน หมู่ที่ ๕ (นศ.ถ.๑๑๖-๐๕) เปลี่ยนเป็น โครงการก่อสร้างถนนลาดยาง ไสปราง-บ้านเลน หมู่ที่ ๕ (นศ.ถ.๑๑๖- ๐๕)</p> <p>๒.เป้าหมาย เดิม ถนน คสล.กว้าง ๔.๐๐ ม. ระยะทาง ๘๗๐ ม. หนา ๐.๑๕ ม. ไหล่ทางหินคลุก ข้างละ ๐.๒๕ ม. เปลี่ยนเป็น ก่อสร้างถนนลาดยางกว้าง ๕.๐๐ เมตร ระยะทาง ๑,๐๐๐ เมตร หนา ๐.๑๕ เมตร พื้นที่ผิวจราจรไม่น้อยกว่า ๕,๐๐๐ ตร.ม.</p> <p>๓.งบประมาณ เดิม พ.ศ.๒๕๖๖-พ.ศ.๒๕๖๘ จำนวนปีละ ๕๐๐,๐๐๐ บาท พ.ศ.๒๕๖๙ จำนวน ๕๔๐,๐๐๐ บาท เปลี่ยนเป็น พ.ศ.๒๕๖๘ จำนวน ๓,๒๕๐,๐๐๐ บาท</p>	เนื่องจากโครงการ ดังกล่าว อบต.นางหลง จะของบประมาณเงิน อุดหนุนเฉพาะกิจใน ปีงบประมาณ พ.ศ. ๒๕๖๗ และเปลี่ยนชื่อ เป้าหมาย งบประมาณ โครงการให้มีความ ถูกต้อง

ลำดับที่	ชื่อโครงการ	รายละเอียดที่เปลี่ยนแปลง	เหตุผลความจำเป็น
๓.	โครงการปรับปรุงผิวจราจร ถนนสาย นศ.๔๐๖๑ แยก ทล.๔๐๑๘ บ้านทุ่งไคร (ช่วงสามแยกพรุบัว-หน้าวัดพรุบัว) หมู่ที่ ๕ (เดิมปรากฏในแผนพัฒนาท้องถิ่น (พ.ศ.๒๕๖๖-๒๕๗๐) หน้าที่ ๘๒ ลำดับที่ ๓๖)	๑.ชื่อโครงการ เดิม โครงการขยายถนนคอนกรีตเสริมเหล็ก สาย นศ.๔๐๖๑ แยก ทล.๔๐๑๘-บ้านทุ่งไคร (ช่วงหน้า ร.ร.บ้านพรุบัว-หน้าวัดพรุบัว) หมู่ที่ ๕ (นศ.๑๑๖-๐๑) เปลี่ยนเป็น โครงการปรับปรุงผิวจราจรถนนสาย นศ. ๔๐๖๑ แยก ทล.๔๐๑๘ บ้านทุ่งไคร (ช่วงสามแยกพรุบัว-หน้าวัดพรุบัว) หมู่ที่ ๕ ๒.เป้าหมาย เดิม ขยายถนน คสล.กว้าง ๑๐.๐๐ ม. ระยะทาง ๔๕๐ ม. หนา ๐.๑๕ ม. พื้นที่ผิวจราจรไม่น้อยกว่า ๔,๕๐๐ ตร.ม. เปลี่ยนเป็น ปรับปรุงผิวจราจรโดยการปูแอสฟัลติก คอนกรีตกว้าง ๘.๐๐ เมตร ยาว ๑,๒๕๐ เมตร หนา ๐.๑๕ เมตร พื้นที่ผิวจราจรไม่น้อยกว่า ๑๐,๐๐๐ ตร.ม. ๓.งบประมาณ เดิม พ.ศ.๒๕๖๖ จำนวน ๒,๖๘๐,๐๐๐ บาท เปลี่ยนเป็น พ.ศ.๒๕๖๘ จำนวน ๕,๐๐๐,๐๐๐ บาท	เนื่องจากโครงการดังกล่าวไม่สามารถดำเนินการได้ในปีงบประมาณ พ.ศ. ๒๕๖๖ และเปลี่ยนชื่อเป้าหมาย งบประมาณโครงการให้มีความถูกต้อง

ลำดับที่	ชื่อโครงการ	รายละเอียดที่เปลี่ยนแปลง	เหตุผลความจำเป็น
๔.	โครงการก่อสร้างถนนคอนกรีตเสริมเหล็กสายนางหลงโค้ง-ปลายเหมือง หมู่ที่ ๔,๗ นศ.ถ.๑๑๖-๑๐ (เดิมปรากฏในแผนพัฒนาท้องถิ่น (พ.ศ.๒๕๖๖-๒๕๗๐) หน้าที่ ๑๗๙ ลำดับที่ ๑๓๓)	๑.ชื่อโครงการ เดิม โครงการก่อสร้างถนนคอนกรีตเสริมเหล็กสายนางหลงโค้ง-ปลายเหมือง หมู่ที่ ๔ (นศ.ถ.๑๑๖-๑๐) เปลี่ยนเป็น โครงการก่อสร้างถนนคอนกรีตเสริมเหล็กสายนางหลงโค้ง-ปลายเหมือง หมู่ที่ ๔,๗ นศ.ถ.๑๑๖-๑๐ ๒.เป้าหมาย เดิม ถนน คสล.กว้าง ๕.๐๐ ม. ระยะทาง ๑,๐๓๕ ม. หนา ๐.๑๕ ม. พื้นที่ผิวจราจรไม่น้อยกว่า ๕,๑๗๕ ตร.ม. ไหล่ทางหินคลุกข้างละ ๐.๒๕ ม. เปลี่ยนเป็น ก่อสร้างถนน คสล.กว้าง ๕.๐๐ เมตร ระยะทาง ๑,๘๐๐ เมตร หนา ๐.๑๕ เมตร หรือพื้นที่ผิวจราจรไม่น้อยกว่า ๙,๐๐๐ ตร.ม. ไหล่ทางข้างละ ๐.๒๕ เมตร ๓.งบประมาณ เดิม พ.ศ.๒๕๖๖ จำนวน ๓,๐๙๐,๐๐๐ บาท เปลี่ยนเป็น พ.ศ.๒๕๖๘ จำนวน ๕,๘๕๐,๐๐๐ บาท	เนื่องจากโครงการดังกล่าวไม่สามารถดำเนินการได้ในปีงบประมาณ พ.ศ. ๒๕๖๖ และเปลี่ยนชื่อเป้าหมาย งบประมาณโครงการให้มีความถูกต้อง

ลำดับที่	ชื่อโครงการ	รายละเอียดที่เปลี่ยนแปลง	เหตุผลความจำเป็น
๕.	<p>โครงการปรับปรุงผิวจราจรถนนสาย นศ.๔๐๑๖ แยก ทล.๔๐๑๘ บ้านทุ่งไคร (ช่วงหน้า ร.ร.บ้านนางหลง-เขตรถไฟ) หมู่ที่ ๑ (นศ.ถ.๑๑๖-๐๑)</p> <p>(เดิมปรากฏในแผนพัฒนาท้องถิ่น (พ.ศ.๒๕๖๖-๒๕๗๐) หน้าที่ ๑๘๗ ลำดับที่ ๑๔๑)</p>	<p>๑. ชื่อโครงการ เดิม โครงการปรับปรุงผิวจราจรถนนลาดยางสาย นศ.๔๐๑๖ แยก ทล.๔๐๑๘ บ้านทุ่งไคร ช่วงหน้า ร.ร.บ้านนางหลง หมู่ที่ ๑ (นศ.ถ.๑๑๖-๐๑)</p> <p>เปลี่ยนเป็น โครงการปรับปรุงผิวจราจรถนนสาย นศ.๔๐๑๖ แยก ทล.๔๐๑๘ บ้านทุ่งไคร (ช่วงหน้า ร.ร.บ้านนางหลง-เขตรถไฟ) หมู่ที่ ๑ (นศ.ถ.๑๑๖-๐๑)</p> <p>๑.เป้าหมาย เดิม ปรับปรุงโดยการปูผิวจราจรด้วยแอสฟัลต์ติกคอนกรีต กว้าง ๘.๐๐ ม. ระยะทาง ๔๐๐ ม. หรือมีพื้นที่รวมไม่น้อยกว่า ๓,๒๐๐ ตารางเมตร</p> <p>เปลี่ยนเป็น ปรับปรุงผิวจราจรแอสฟัลติกคอนกรีต กว้าง ๘.๐๐ เมตร ระยะทาง ๑,๓๐๐ เมตร หนา ๐.๐๕ เมตร พื้นที่ผิวจราจรไม่น้อยกว่า ๑๐,๔๐๐ ตร.ม.</p> <p>๒.งบประมาณ เดิม พ.ศ.๒๕๖๖ จำนวน ๑,๒๕๐,๐๐๐ บาท</p> <p>เปลี่ยนเป็น พ.ศ.๒๕๖๘ จำนวน ๖,๗๖๐,๐๐๐ บาท</p>	<p>เนื่องจากโครงการดังกล่าวไม่สามารถดำเนินการได้ในปีงบประมาณ พ.ศ. ๒๕๖๖ และเปลี่ยนชื่อเป้าหมาย งบประมาณโครงการให้มีความถูกต้อง</p>

รายละเอียดโครงการพัฒนา

แบบ ผ.๐๒

แผนพัฒนาท้องถิ่น (พ.ศ.๒๕๖๖-๒๕๗๐) เปลี่ยนแปลง ครั้งที่ ๑/๒๕๖๖

องค์การบริหารส่วนตำบลนางหลง อำเภอชะอวด จังหวัดนครศรีธรรมราช

ก.ยุทธศาสตร์จังหวัดที่ ๑ บริหารจัดการเกษตรและอุตสาหกรรมสู่มาตรฐานครบวงจร และเป็นมิตรกับสิ่งแวดล้อม

ข.ยุทธศาสตร์การพัฒนาขององค์กรปกครองส่วนท้องถิ่นในเขตจังหวัด ที่ ๔ การพัฒนาโครงสร้างพื้นฐาน

ยุทธศาสตร์การพัฒนาองค์การบริหารส่วนตำบลนางหลง ยุทธศาสตร์ที่ ๓. การพัฒนาคนและสังคม

๓.๖ แผนงานอุตสาหกรรมและการโยธา

ที่	โครงการ	วัตถุประสงค์	เป้าหมาย (ผลผลิตของ โครงการ)	งบประมาณ					ตัวชี้วัด (KPI)	ผลลัพธ์ที่คาดว่าจะได้รับ	หน่วยงาน ที่รับผิดชอบ	
				๒๕๖๖	๒๕๖๗	๒๕๖๘	๒๕๖๙	๒๕๗๐				
๑.	โครงการปรับปรุงอาคาร หอประชุม หมู่ที่ ๕ เป็นศูนย์ การเรียนรู้ กศน.	เพื่อให้ใช้เป็นสถานที่ ในการจัดการเรียน การสอนของ กศน.	ปรับปรุงอาคาร หอประชุมขนาด กว้าง ๕.๐๐ เมตร ยาว ๑๒.๐๐ เมตร หรือพื้นที่ใช้สอย ๘๔.๐๐ ตร.ม.		๔๖๒,๐๐๐					ร้อยละ ๘๐ ของประชาชนมี ความพึงพอใจ	ตำบลนางหลง มี สถานที่ในการ ส่งเสริม การศึกษา	สำนักปลัด, กองช่าง

รายละเอียดโครงการพัฒนา
แผนพัฒนาท้องถิ่น (พ.ศ.๒๕๖๖ -๒๕๗๐) เปลี่ยนแปลง ครั้งที่ ๑/๒๕๖๖
สำหรับโครงการที่เกินศักยภาพขององค์กรปกครองส่วนท้องถิ่นที่ใช้สำหรับการประสานแผนพัฒนาท้องถิ่น
องค์การบริหารส่วนตำบลนางหลง อำเภอชะอวด จังหวัดนครศรีธรรมราช

ก.ยุทธศาสตร์จังหวัดที่ ๑. การบริหารจัดการเกษตรและอุตสาหกรรมสู่มาตรฐานครบวงจร และเป็นมิตรกับสิ่งแวดล้อม
 ข.ยุทธศาสตร์การพัฒนาขององค์กรปกครองส่วนท้องถิ่นในเขตจังหวัดที่ ๔. การพัฒนาโครงสร้างพื้นฐาน
 ยุทธศาสตร์การพัฒนาองค์การบริหารส่วนตำบลนางหลง ยุทธศาสตร์ที่ ๑. การพัฒนาด้านโครงสร้างพื้นฐาน
 ๑.๑ แผนงานอุตสาหกรรมและการโยธา

ที่	โครงการ	วัตถุประสงค์	เป้าหมาย (ผลผลิตของ โครงการ)	งบประมาณ					ตัวชี้วัด (KPI)	ผลลัพธ์ที่ คาดว่าจะ ได้รับ	หน่วยงานที่ รับผิดชอบ
				๒๕๖๖ (บาท)	๒๕๖๗ (บาท)	๒๕๖๘ (บาท)	๒๕๖๙ (บาท)	๒๕๗๐ (บาท)			
๒.	โครงการก่อสร้าง ถนนลาดยางไสปราง- บ้านเลน หมู่ที่ ๕ (นศ.ถ.๑๑๖-๐๕)	เพื่อความสะดวก รวดเร็วในการ สัญจร	ก่อสร้างถนนลาดยาง กว้าง ๕.๐๐ เมตร ระยะทาง ๑,๐๐๐ เมตร หนา ๐.๐๕ เมตร พื้นที่ผิวจราจรไม่น้อย กว่า ๕,๐๐๐ ตร.ม.			๓,๒๕๐,๐๐๐			ร้อยละ ๘๐ ของ ประชาชนมี ความพึง พอใจ	ประชาชนมี ความสะดวก ในการสัญจร	กองช่าง

รายละเอียดโครงการพัฒนา

แผนพัฒนาท้องถิ่น (พ.ศ.๒๕๖๖ -๒๕๗๐) เปลี่ยนแปลง ครั้งที่ ๑/๒๕๖๖

สำหรับโครงการที่เกินศักยภาพขององค์กรปกครองส่วนท้องถิ่นที่ใช้สำหรับการประสานแผนพัฒนาท้องถิ่น

องค์การบริหารส่วนตำบลนางหลง อำเภอชะอวด จังหวัดนครศรีธรรมราช

ก.ยุทธศาสตร์จังหวัดที่ ๑. การบริหารจัดการเกษตรและอุตสาหกรรมสู่มาตรฐานครบวงจร และเป็นมิตรกับสิ่งแวดล้อม

ข.ยุทธศาสตร์การพัฒนาขององค์กรปกครองส่วนท้องถิ่นในเขตจังหวัดที่ ๔. การพัฒนาโครงสร้างพื้นฐาน

ยุทธศาสตร์การพัฒนาองค์การบริหารส่วนตำบลนางหลง ยุทธศาสตร์ที่ ๑. การพัฒนาด้านโครงสร้างพื้นฐาน

๑.๑ แผนงานอุตสาหกรรมและการโยธา

ที่	โครงการ	วัตถุประสงค์	เป้าหมาย (ผลผลิตของ โครงการ)	งบประมาณ					ตัวชี้วัด (KPI)	ผลลัพธ์ที่ คาดว่าจะ ได้รับ	หน่วยงานที่ รับผิดชอบ
				๒๕๖๖ (บาท)	๒๕๖๗ (บาท)	๒๕๖๘ (บาท)	๒๕๖๙ (บาท)	๒๕๗๐ (บาท)			
๓.	โครงการปรับปรุงผิวจราจรถนนสาย นศ. ๔๐๖๑ แยก ทล. ๔๐๑๘ บ้านทุ่งไคร (ช่วงสามแยกพรุบัว-หน้าวัดพรุบัว) หมู่ที่ ๕	เพื่อความสะดวกรวดเร็วในการสัญจร	ปรับปรุงผิวจราจรโดยการปูแอสฟัลติกคอนกรีตกว้าง ๘.๐๐ เมตร ยาว ๑,๒๕๐ เมตร หน้า ๐.๐๕ เมตร พื้นที่ผิวจราจรไม่น้อยกว่า ๑๐,๐๐๐ ตร.ม.			๕,๐๐๐,๐๐๐			ร้อยละ ๘๐ ของประชาชนมีความพึงพอใจ	ประชาชนมีความสะดวกในการสัญจร	กองช่าง

รายละเอียดโครงการพัฒนา
 แผนพัฒนาท้องถิ่น (พ.ศ.๒๕๖๖ -๒๕๗๐) เปลี่ยนแปลง ครั้งที่ ๑/๒๕๖๖
 สำหรับโครงการที่เกินศักยภาพขององค์กรปกครองส่วนท้องถิ่นที่ใช้สำหรับการประสานแผนพัฒนาท้องถิ่น
 องค์การบริหารส่วนตำบลนางหลง อำเภอชะอวด จังหวัดนครศรีธรรมราช

ก.ยุทธศาสตร์จังหวัดที่ ๑. การบริหารจัดการเกษตรและอุตสาหกรรมสู่มาตรฐานครบวงจร และเป็นมิตรกับสิ่งแวดล้อม
 ข.ยุทธศาสตร์การพัฒนาขององค์กรปกครองส่วนท้องถิ่นในเขตจังหวัดที่ ๔. การพัฒนาโครงสร้างพื้นฐาน
 ยุทธศาสตร์การพัฒนาองค์การบริหารส่วนตำบลนางหลง ยุทธศาสตร์ที่ ๑. การพัฒนาด้านโครงสร้างพื้นฐาน
 ๑.๑ แผนงานอุตสาหกรรมและการโยธา

ที่	โครงการ	วัตถุประสงค์	เป้าหมาย (ผลผลิตของ โครงการ)	งบประมาณ					ตัวชี้วัด (KPI)	ผลลัพธ์ที่ คาดว่าจะ ได้รับ	หน่วยงานที่ รับผิดชอบ
				๒๕๖๖ (บาท)	๒๕๖๗ (บาท)	๒๕๖๘ (บาท)	๒๕๖๙ (บาท)	๒๕๗๐ (บาท)			
๔.	โครงการก่อสร้าง ถนนคอนกรีตเสริม เหล็กสายนางหลง โค้ง-ปลายเหมือง หมู่ ที่ ๔,๗ นศ.ถ.๑๑๖- ๑๐ (ใช้เล่มแก้ไข ๑/๖๗ ลำดับที่ ๕)	เพื่อความสะดวก รวดเร็วในการ สัญจร	ก่อสร้างถนน คสล.กว้าง ๕.๐๐ เมตร ระยะทาง ๑,๘๐๐ เมตร หนา ๐.๑๕ เมตร หรือพื้นที่ผิวจราจร ไม่น้อยกว่า ๙,๐๐๐ ตร.ม. ไหล่ทางข้างละ๐.๒๕ เมตร			๕,๘๕๐,๐๐๐			ร้อยละ ๘๐ ของ ประชาชนมี ความพึง พอใจ	ประชาชนมี ความสะดวก ในการสัญจร	กองช่าง

รายละเอียดโครงการพัฒนา

แผนพัฒนาท้องถิ่น (พ.ศ.๒๕๖๖ -๒๕๗๐) เปลี่ยนแปลง ครั้งที่ ๑/๒๕๖๖

สำหรับโครงการที่เกินศักยภาพขององค์กรปกครองส่วนท้องถิ่นที่ใช้สำหรับการประสานแผนพัฒนาท้องถิ่น

องค์การบริหารส่วนตำบลนางหลง อำเภอชะอวด จังหวัดนครศรีธรรมราช

ก.ยุทธศาสตร์จังหวัดที่ ๑. การบริหารจัดการเกษตรและอุตสาหกรรมสู่มาตรฐานครบวงจร และเป็นมิตรกับสิ่งแวดล้อม

ข.ยุทธศาสตร์การพัฒนาขององค์กรปกครองส่วนท้องถิ่นในเขตจังหวัดที่ ๔. การพัฒนาโครงสร้างพื้นฐาน

ยุทธศาสตร์การพัฒนางานองค์การบริหารส่วนตำบลนางหลง ยุทธศาสตร์ที่ ๑. การพัฒนาด้านโครงสร้างพื้นฐาน

๑.๑ แผนงานอุตสาหกรรมและการโยธา

ที่	โครงการ	วัตถุประสงค์	เป้าหมาย (ผลผลิตของ โครงการ)	งบประมาณ					ตัวชี้วัด (KPI)	ผลลัพธ์ที่ คาดว่าจะ ได้รับ	หน่วยงานที่ รับผิดชอบ
				๒๕๖๖ (บาท)	๒๕๖๗ (บาท)	๒๕๖๘ (บาท)	๒๕๖๙ (บาท)	๒๕๗๐ (บาท)			
๕.	โครงการปรับปรุง ถนนลาดยางสาย นศ. ๔๐๑๖ แยก ทล.๔๐๑๘ -บ้านทุ่งไคร (ช่วงหน้า ร.ร.บ้าน นางหลง-เขต รถไฟ) หมู่ที่ ๑ (นศ.ถ.๑๑๖-๐๑) <i>(ใช้เล่มแก้ไข ๑/๖๗ ลำดับที่ ๖)</i>	เพื่อให้มีทาง สำหรับใช้ขนส่ง สินค้าทางการ เกษตรและความ สะดวกรวดเร็วใน การสัญจร	ปรับปรุงผิวจราจรแอส ฟัลติกคอนกรีต กว้าง ๘.๐๐ เมตร ระยะทาง ๑,๓๐๐ เมตร หน้า ๐.๐๕ เมตร พื้นที่ผิว จราจรไม่น้อยกว่า ๑๐,๔๐๐ ตร.ม.			๖,๗๖๐,๐๐๐			ร้อยละ ๘๐ ของ ประชาชนมี ความพึง พอใจ	ประชาชนมี ความสะดวก ในการสัญจร	กองช่าง



แผนพัฒนาท้องถิ่น
(พ.ศ.๒๕๖๖-๒๕๗๐) เปลี่ยนแปลง ครั้งที่ ๒/๒๕๖๖

จัดทำโดย

องค์การบริหารส่วนตำบลนางหลง

อำเภอชะอวด จังหวัดนครศรีธรรมราช

โทร.๐-๗๕๓๕-๕๘๗๓ โทรสาร ๐-๗๕๓๕-๕๘๗๔



ประกาศองค์การบริหารส่วนตำบลนางหลง

เรื่อง ประกาศใช้แผนพัฒนาท้องถิ่น (พ.ศ.๒๕๖๖-๒๕๗๐) เปลี่ยนแปลง ครั้งที่ ๒/๒๕๖๖

.....

ด้วยองค์การบริหารส่วนตำบลนางหลง ได้ดำเนินการจัดทำแผนพัฒนาท้องถิ่น (พ.ศ.๒๕๖๖-๒๕๗๐) เปลี่ยนแปลง ครั้งที่ ๒/๒๕๖๖ ตามขั้นตอนแห่งระเบียบกระทรวงมหาดไทยว่าด้วยการจัดทำแผนพัฒนาขององค์กรปกครองส่วนท้องถิ่น พ.ศ.๒๕๔๘ แก้ไขเพิ่มเติมถึง (ฉบับที่ ๓) พ.ศ.๒๕๖๑ ข้อ ๒๒/๑ และสภาองค์การบริหารส่วนตำบลนางหลง ได้ให้ความเห็นชอบร่างแผนพัฒนาท้องถิ่น (พ.ศ.๒๕๖๖-๒๕๗๐) เปลี่ยนแปลง ครั้งที่ ๒/๒๕๖๖ ในการประชุมสภาองค์การบริหารส่วนตำบลนางหลง สมัยสามัญ สมัยที่สอง ประจำปี พ.ศ.๒๕๖๖ เมื่อวันที่ ๑๕ พฤษภาคม ๒๕๖๖

อาศัยอำนาจแห่งระเบียบกระทรวงมหาดไทยว่าด้วยการจัดทำแผนพัฒนาขององค์กรปกครองส่วนท้องถิ่น พ.ศ.๒๕๔๘ ข้อ ๒๒/๑ และ ข้อ ๒๔ จึงอนุมัติและประกาศใช้แผนพัฒนาท้องถิ่น (พ.ศ.๒๕๖๖-๒๕๗๐) เปลี่ยนแปลง ครั้งที่ ๒/๒๕๖๖ ตั้งแต่บัดนี้เป็นต้นไป ท่านสามารถดูรายละเอียดแผนพัฒนาฯ ได้ที่ www.nanglong.go.th หรือที่ทำการองค์การบริหารส่วนตำบลนางหลง ตำบลนางหลง อำเภอชะอวด จังหวัดนครศรีธรรมราช

จึงประกาศให้ทราบโดยทั่วกัน

ประกาศ ณ วันที่ ๑๖ พฤษภาคม พ.ศ.๒๕๖๖

(นายประยูรณัฐ จิตรานนท์)

นายกองค์การบริหารส่วนตำบลนางหลง

คำนำ

องค์การบริหารส่วนตำบลนางหลง มีภารกิจสำคัญในการพัฒนาท้องถิ่นเป็นเขตพื้นที่รับผิดชอบเพื่อพัฒนาคุณภาพชีวิตของประชาชนในส่วนรวมให้ดีขึ้น และได้มีการจัดทำและประกาศการใช้แผนพัฒนาท้องถิ่น (พ.ศ.๒๕๖๖-๒๕๗๐) เมื่อวันที่ ๓๐ กันยายน ๒๕๖๔ ไปแล้วนั้น

เนื่องจากองค์การบริหารส่วนตำบลนางหลง มีความจำเป็นในการเปลี่ยนแปลงรายละเอียดโครงการในแผนพัฒนาท้องถิ่นฉบับดังกล่าว เพื่อให้สอดคล้องกับข้อเท็จจริง จึงได้ดำเนินการจัดทำแผนพัฒนาท้องถิ่น (พ.ศ.๒๕๖๖-๒๕๗๐) เปลี่ยนแปลง ครั้งที่ ๒/๒๕๖๖ โดยอาศัยระเบียบกระทรวงมหาดไทย ว่าด้วยการจัดทำแผนพัฒนาขององค์กรปกครองส่วนท้องถิ่น พ.ศ.๒๕๔๘ แก้ไขเพิ่มเติมถึง (ฉบับที่ ๓) พ.ศ.๒๕๖๑ ข้อ ๒๒/๑ เพื่อให้การดำเนินโครงการเป็นด้วยความเรียบร้อยตามระเบียบต่อไป

องค์การบริหารส่วนตำบลนางหลง

สารบัญ

	หน้า
บันทึกหลักการและเหตุผล	๑
แบบ ผ.๐๒	๕

บันทึกหลักการและเหตุผล
แผนพัฒนาท้องถิ่น (พ.ศ.๒๕๖๖-๒๕๗๐) เปลี่ยนแปลง ครั้งที่ ๒/๒๕๖๖

ด้วย องค์การบริหารส่วนตำบลนางหลง มีความประสงค์จะเปลี่ยนแปลง
แผนพัฒนาท้องถิ่น (พ.ศ.๒๕๖๖-๒๕๗๐) เพื่อให้โครงการมีความถูกต้อง องค์การบริหารส่วนตำบล
นางหลง จึงดำเนินการจัดทำแผนพัฒนาท้องถิ่น (พ.ศ.๒๕๖๖-๒๕๗๐) เปลี่ยนแปลง ครั้งที่ ๒/๒๕๖๖

การเปลี่ยนแปลงแผนพัฒนาท้องถิ่นอาศัยตามระเบียบกระทรวงมหาดไทย ว่าด้วย
การจัดทำแผนพัฒนาขององค์กรปกครองส่วนท้องถิ่น พ.ศ.๒๕๔๘ แก้ไขเพิ่มเติมถึง (ฉบับที่ ๓)
พ.ศ.๒๕๖๑ ข้อ ๒๒/๑

ข้อ ๒๒/๑ เพื่อประโยชน์ของประชาชน การเปลี่ยนแปลงแผนพัฒนาท้องถิ่น ให้เป็น
อำนาจของคณะกรรมการพัฒนาท้องถิ่น สำหรับองค์การบริหารส่วนตำบลให้ส่งร่างแผนพัฒนาท้องถิ่น
ที่เปลี่ยนแปลงให้สภาองค์การบริหารส่วนตำบลพิจารณาตามมาตรา ๔๖ แห่งพระราชบัญญัติสภา
ตำบลและองค์การบริหารส่วนตำบล พ.ศ.๒๕๓๗ ด้วย

เมื่อแผนพัฒนาท้องถิ่นตามวรรคหนึ่งได้รับความเห็นชอบแล้ว ให้ส่งแผนพัฒนาท้องถิ่น
ดังกล่าวให้ผู้บริหารท้องถิ่นประกาศใช้ พร้อมทั้งปิดประกาศให้ประชาชนทราบโดยเปิดเผยไม่น้อยกว่า
สามสิบวันนับแต่ที่ผู้บริหารท้องถิ่นประกาศใช้

องค์การบริหารส่วนตำบลนางหลงได้จัดทำแผนพัฒนาท้องถิ่น (พ.ศ.๒๕๖๖-๒๕๗๐)
เปลี่ยนแปลง ครั้งที่ ๒/๒๕๖๖ โครงการดังกล่าวดังต่อไปนี้

ลำดับที่	ชื่อโครงการ	รายละเอียดที่เปลี่ยนแปลง	เหตุผลความจำเป็น
๑.	โครงการก่อสร้างถนน คอนกรีตเสริมเหล็กสายเนิน ทราย-หนองกก หมู่ที่ ๔ (ปรากฏในแผนพัฒนา ท้องถิ่น (พ.ศ.๒๕๖๖- ๒๕๗๐) หน้าที่ ๗๓ ลำดับที่ ๒๗)	๑.เป้าหมาย เดิม ถนน คสล.กว้าง ๔.๐๐ ม. ระยะทาง ๓๔๐ ม. หนา ๐.๑๕ ม. ไหล่ทางหิน คลุกข้างละ ๐.๒๕ ม. เปลี่ยนเป็น ถนน คสล.กว้าง ๔.๐๐ ม. ระยะทาง ๓๔๐ ม. หรือมีพื้นที่ไม่น้อยกว่า ๑,๓๖๐ ตร.ม. หนา ๐.๑๕ ม. ไหล่ ทางหินคลุกข้างละ ๐.๒๕ ม. ๒.งบประมาณ เดิม พ.ศ.๒๕๖๖ งบประมาณ ๕๐๐,๐๐๐ บาท (๒๒๐ ม.) พ.ศ.๒๕๖๗ งบประมาณ ๒๘๒,๐๐๐ บาท (๑๒๐ ม.) เปลี่ยนเป็น พ.ศ.๒๕๖๗ งบประมาณ ๔๙๗,๘๒๐ บาท (๒๐๐ ม.) พ.ศ.๒๕๖๘ งบประมาณ ๓๕๐,๐๐๐ บาท (๑๔๐ ม.)	เนื่องจากโครงการ ดังกล่าวไม่สามารถ ดำเนินการได้ใน ปีงบประมาณ พ.ศ. ๒๕๖๖ และในปี พ.ศ. ๒๕๖๗ มีความ ประสงค์จะดำเนินการ ก่อสร้างเกินกว่า ระยะทางที่กำหนด

ลำดับที่	ชื่อโครงการ	รายละเอียดที่เปลี่ยนแปลง	เหตุผลความจำเป็น
๒.	<p>โครงการก่อสร้างถนน คอนกรีตเสริมเหล็กสายบ้าน นายสมนึก หมู่ที่ ๕ (ปรากฏในแผนพัฒนา ท้องถิ่น (พ.ศ.๒๕๖๖-๒๕๗๐) หน้าที่ ๗๙ ลำดับที่ ๓๓)</p>	<p>๑.เป้าหมาย เดิม ถนน คสล.กว้าง ๔.๐๐ ม. ระยะทาง ๓๔๐ ม. หนา ๐.๑๕ ม. ไหล่ทางหินคลุก ข้างละ ๐.๒๕ ม. เปลี่ยนเป็น ถนน คสล.กว้าง ๔.๐๐ ม. ระยะทาง ๓๔๐ ม. หรือมีพื้นที่ไม่น้อยกว่า ๑,๓๖๐ ตร.ม. หนา ๐.๑๕ ม. ไหล่ทางหินคลุก ข้างละ ๐.๒๕ ม. ๒.งบประมาณ เดิม พ.ศ.๒๕๖๖ งบประมาณ ๕๐๐,๐๐๐ บาท (๒๒๐ ม.) พ.ศ.๒๕๖๗ งบประมาณ ๒๘๒,๐๐๐ บาท (๑๒๐ ม.) เปลี่ยนเป็น พ.ศ.๒๕๖๗ งบประมาณ ๔๙๗,๘๒๐ บาท (๒๐๐ ม.) พ.ศ.๒๕๖๘ งบประมาณ ๓๕๐,๐๐๐ บาท (๑๔๐ ม.)</p>	<p>เนื่องจากโครงการ ดังกล่าวไม่สามารถ ดำเนินการได้ใน ปีงบประมาณ พ.ศ. ๒๕๖๖ และในปี พ.ศ. ๒๕๖๗ มีความ ประสงค์จะดำเนินการ ก่อสร้างเกินกว่า ระยะทางที่กำหนด</p>

ลำดับที่	ชื่อโครงการ	รายละเอียดที่เปลี่ยนแปลง	เหตุผลความจำเป็น
๓.	โครงการก่อสร้างถนน คอนกรีตเสริมเหล็กสายซอย ศรีสุข หมู่ที่ ๗ (ปรากฏในแผนพัฒนา ท้องถิ่น (พ.ศ.๒๕๖๖-๒๕๗๐) หน้าที่ ๑๐๗ ลำดับที่ ๖๑)	๑.เป้าหมาย เดิม ถนน คสล.กว้าง ๔.๐๐ ม. ระยะทาง ๔๐๐ ม. หนา ๐.๑๕ ม. ไหล่ทางหินคลุก ข้างละ ๐.๒๕ ม. เปลี่ยนเป็น ถนน คสล.กว้าง ๔.๐๐ ม. ระยะทาง ๔๐๐ ม. หรือมีพื้นที่ไม่น้อยกว่า ๑,๖๐๐ ตร.ม. หนา ๐.๑๕ ม. ไหล่ทางหินคลุก ข้างละ ๐.๒๕ ม. ๓.งบประมาณ เดิม พ.ศ.๒๕๖๖ งบประมาณ ๕๐๐,๐๐๐ บาท (๒๒๐ ม.) พ.ศ.๒๕๖๗ งบประมาณ ๔๐๐,๐๐๐ บาท (๑๘๐ ม.) เปลี่ยนเป็น พ.ศ.๒๕๖๗ งบประมาณ ๔๙๑,๙๒๐ บาท (๒๐๐ ม.) พ.ศ.๒๕๖๘ งบประมาณ ๕๐๐,๐๐๐ บาท (๒๐๐ ม.)	เนื่องจากโครงการ ดังกล่าวไม่สามารถ ดำเนินการได้ใน ปีงบประมาณ พ.ศ. ๒๕๖๖ และในปี พ.ศ. ๒๕๖๗ มีความ ประสงค์จะดำเนินการ ก่อสร้างเกินกว่า ระยะทางที่กำหนด

รายละเอียดโครงการพัฒนา
แผนพัฒนาท้องถิ่น (พ.ศ.๒๕๖๖-๒๕๗๐) เปลี่ยนแปลง ครั้งที่ ๒/๒๕๖๖
องค์การบริหารส่วนตำบลนางหลง อำเภอชะอวด จังหวัดนครศรีธรรมราช

ก.ยุทธศาสตร์ชาติ ๒๐ ปี : ๒ ยุทธศาสตร์ชาติด้านการสร้างความสามารถในการแข่งขัน

ข. แผนพัฒนาเศรษฐกิจและสังคมแห่งชาติ ฉบับที่ ๑๓ : -หมุดหมายที่ ๑ ไทยเป็นประเทศชั้นนำด้านสินค้าเกษตรและเกษตรแปรรูป มูลค่าสูง,

- หมุดหมายที่ ๗ ไทยมีวิสาหกิจขนาดกลาง และขนาดย่อมที่เข้มแข็ง มีศักยภาพสูง และสามารถแข่งขันได้, -หมุดหมายที่ ๘ ไทยมีพื้นที่และเมืองอัจฉริยะที่น่าอยู่ ปลอดภัย เติบโตได้อย่างยั่งยืน

ค. Sustainable Development Goals (SDGs) : -เป้าหมายที่ ๖ สร้างหลักประกันว่าจะมีการจัดให้มีน้ำและสุขอนามัยสำหรับทุกคนและมีการบริหารจัดการที่ยั่งยืนคน

- เป้าหมายที่ ๙ สร้างโครงสร้างที่มีความทนทาน ส่งเสริมการพัฒนาอุตสาหกรรมที่ครอบคลุมและยั่งยืน และส่งเสริมนวัตกรรม

ง.ยุทธศาสตร์จังหวัดที่ ๑ บริหารจัดการเกษตรและอุตสาหกรรมสู่มาตรฐานครบวงจร และเป็นมิตรกับสิ่งแวดล้อม

จ.ยุทธศาสตร์การพัฒนาขององค์การปกครองส่วนท้องถิ่นในเขตจังหวัด ที่ ๔ การพัฒนาโครงสร้างพื้นฐาน

๑. ยุทธศาสตร์การพัฒนาองค์การบริหารส่วนตำบลนางหลง ยุทธศาสตร์ที่ ๑. การพัฒนาด้านโครงสร้างพื้นฐาน

๑.๑ กลยุทธ์ ก่อสร้าง/ปรับปรุง/ซ่อมแซม บำรุงรักษา เส้นทางคมนาคม

แผนงานอุตสาหกรรมและการโยธา

ที่	โครงการ	วัตถุประสงค์	เป้าหมาย (ผลผลิตของ โครงการ)	งบประมาณ					ตัวชี้วัด (KPI)	ผลลัพธ์ที่คาดว่าจะได้รับ	หน่วยงาน ที่รับผิดชอบ
				๒๕๖๖	๒๕๖๗	๒๕๖๘	๒๕๖๙	๒๕๗๐			
๑.	โครงการก่อสร้างถนนคอนกรีตเสริมเหล็กสายเนินทราย-หนองกก หมู่ที่ ๔	เพื่อความสะดวกรวดเร็วในการสัญจร	ถนน คสล.กว้าง ๔.๐๐ ม. ระยะทาง ๓๔๐ ม. หรือมีพื้นที่ไม่น้อยกว่า ๑,๓๖๐ ตร.ม. หน้า ๐.๑๕ ม. ไหล่ทางหินคลุกข้างละ ๐.๒๕ ม.		๔๙๗,๘๒๐ (๒๐๐ ม.)	๓๕๐,๐๐๐ (๑๔๐ ม.)			ร้อยละ ๘๐ ของ ประชาชนมีความพึงพอใจ	ประชาชนมีความสะดวกในการสัญจร	กองช่าง

รายละเอียดโครงการพัฒนา
แผนพัฒนาท้องถิ่น (พ.ศ.๒๕๖๖-๒๕๗๐) เปลี่ยนแปลง ครั้งที่ ๒/๒๕๖๖
องค์การบริหารส่วนตำบลนางหลง อำเภอชะอวด จังหวัดนครศรีธรรมราช

ก.ยุทธศาสตร์ชาติ ๒๐ ปี : ๒ ยุทธศาสตร์ชาติด้านการสร้างความสามารถในการแข่งขัน

ข. แผนพัฒนาเศรษฐกิจและสังคมแห่งชาติ ฉบับที่ ๑๓ : -หมุดหมายที่ ๑ ไทยเป็นประเทศชั้นนำด้านสินค้าเกษตรและเกษตรแปรรูป มูลค่าสูง,

- หมุดหมายที่ ๗ ไทยมีวิสาหกิจขนาดกลาง และขนาดย่อมที่เข้มแข็ง มีศักยภาพสูง และสามารถแข่งขันได้, -หมุดหมายที่ ๘ ไทยมีพื้นที่และเมืองอัจฉริยะที่น่าอยู่ ปลอดภัย เติบโตได้อย่างยั่งยืน

ค. Sustainable Development Goals (SDGs) : -เป้าหมายที่ ๖ สร้างหลักประกันว่าจะมีการจัดให้มีน้ำและสุขอนามัยสำหรับทุกคนและมีการบริหารจัดการที่ยั่งยืนคน

- เป้าหมายที่ ๙ สร้างโครงสร้างที่มีความทนทาน ส่งเสริมการพัฒนาอุตสาหกรรมที่ครอบคลุมและยั่งยืน และส่งเสริมนวัตกรรม

ง.ยุทธศาสตร์จังหวัดที่ ๑ บริหารจัดการเกษตรและอุตสาหกรรมสู่มาตรฐานครบวงจร และเป็นมิตรกับสิ่งแวดล้อม

จ.ยุทธศาสตร์การพัฒนาขององค์การปกครองส่วนท้องถิ่นในเขตจังหวัด ที่ ๔ การพัฒนาโครงสร้างพื้นฐาน

๑. ยุทธศาสตร์การพัฒนาองค์การบริหารส่วนตำบลนางหลง ยุทธศาสตร์ที่ ๑. การพัฒนาด้านโครงสร้างพื้นฐาน

๑.๑ กลยุทธ์ ก่อสร้าง/ปรับปรุง/ซ่อมแซม บำรุงรักษา เส้นทางคมนาคม

แผนงานอุตสาหกรรมและการโยธา

ที่	โครงการ	วัตถุประสงค์	เป้าหมาย (ผลผลิตของ โครงการ)	งบประมาณ					ตัวชี้วัด (KPI)	ผลลัพธ์ที่คาดว่าจะได้รับ	หน่วยงาน ที่รับผิดชอบ
				๒๕๖๖	๒๕๖๗	๒๕๖๘	๒๕๖๙	๒๕๗๐			
๒.	โครงการก่อสร้างถนนคอนกรีตเสริมเหล็กสายบ้านนายสมนึก หมู่ที่ ๕	เพื่อความสะดวกรวดเร็วในการสัญจร	ถนน คสล.กว้าง ๔.๐๐ ม. ระยะทาง ๓๔๐ ม. หรือมีพื้นที่ไม่น้อยกว่า ๑,๓๖๐ ตร.ม. หนา ๐.๑๕ ม. ไหล่ทางหินคลุกข้างละ ๐.๒๕ ม.		๔๙๗,๘๒๐ (๒๐๐ ม.)	๓๕๐,๐๐๐ (๑๔๐ ม.)			ร้อยละ ๘๐ ของประชาชนมีความพึงพอใจ	ประชาชนมีความสะดวกในการสัญจร	กองช่าง

รายละเอียดโครงการพัฒนา
แผนพัฒนาท้องถิ่น (พ.ศ.๒๕๖๖-๒๕๗๐) เปลี่ยนแปลง ครั้งที่ ๒/๒๕๖๖
องค์การบริหารส่วนตำบลนางหลง อำเภอชะอวด จังหวัดนครศรีธรรมราช

- ก.ยุทธศาสตร์ชาติ ๒๐ ปี : ๒ ยุทธศาสตร์ชาติด้านการสร้างความสามารถในการแข่งขัน
- ข. แผนพัฒนาเศรษฐกิจและสังคมแห่งชาติ ฉบับที่ ๑๓ : -หมุดหมายที่ ๑ ไทยเป็นประเทศชั้นนำด้านสินค้าเกษตรและเกษตรแปรรูป มูลค่าสูง,
 - หมุดหมายที่ ๗ ไทยมีวิสาหกิจขนาดกลาง และขนาดย่อมที่เข้มแข็ง มีศักยภาพสูง และสามารถแข่งขันได้, -หมุดหมายที่ ๘ ไทยมีพื้นที่และเมืองอัจฉริยะที่น่าอยู่ ปลอดภัย เติบโตได้อย่างยั่งยืน
- ค. Sustainable Development Goals (SDGs) : -เป้าหมายที่ ๖ สร้างหลักประกันว่าจะมีการจัดให้มีน้ำและสุขอนามัยสำหรับทุกคนและมีการบริหารจัดการที่ยั่งยืนคน
 - เป้าหมายที่ ๙ สร้างโครงสร้างที่มีความทนทาน ส่งเสริมการพัฒนาอุตสาหกรรมที่ครอบคลุมและยั่งยืน และส่งเสริมนวัตกรรม
- ง.ยุทธศาสตร์จังหวัดที่ ๑ บริหารจัดการเกษตรและอุตสาหกรรมสู่มาตรฐานครบวงจร และเป็นมิตรกับสิ่งแวดล้อม
- จ.ยุทธศาสตร์การพัฒนาขององค์การปกครองส่วนท้องถิ่นในเขตจังหวัด ที่ ๔ การพัฒนาโครงสร้างพื้นฐาน
๑. ยุทธศาสตร์การพัฒนากองการบริหารส่วนตำบลนางหลง ยุทธศาสตร์ที่ ๑. การพัฒนาด้านโครงสร้างพื้นฐาน
- ๑.๑ กลยุทธ์ ก่อสร้าง/ปรับปรุง/ซ่อมแซม บำรุงรักษา เส้นทางคมนาคม
- แผนงานอุตสาหกรรมและการโยธา

ที่	โครงการ	วัตถุประสงค์	เป้าหมาย (ผลผลิตของ โครงการ)	งบประมาณ					ตัวชี้วัด (KPI)	ผลลัพธ์ที่คาดว่าจะได้รับ	หน่วยงาน ที่รับผิดชอบ
				๒๕๖๖	๒๕๖๗	๒๕๖๘	๒๕๖๙	๒๕๗๐			
๓.	โครงการก่อสร้างถนนคอนกรีตเสริมเหล็กสายชอยศรีสุข หมู่ที่ ๗	เพื่อความสะดวกรวดเร็วในการสัญจร	ถนน คสล.กว้าง ๔.๐๐ ม. ระยะทาง ๔๐๐ ม. หรือมีพื้นที่ไม่น้อยกว่า ๑,๖๐๐ ตร.ม. หนา ๐.๑๕ ม. ไหล่ทางหินคลุกข้างละ ๐.๒๕ ม.		๔๙๑,๘๒๐ (๒๐๐ ม.)	๕๐๐,๐๐๐ (๒๐๐ ม.)			ร้อยละ ๘๐ ของประชาชนมีความพึงพอใจ	ประชาชนมีความสะดวกในการสัญจร	กองช่าง



แผนพัฒนาท้องถิ่น
(พ.ศ.๒๕๖๖-๒๕๗๐) แก้ไข ครั้งที่ ๑/๒๕๖๖

จัดทำโดย

องค์การบริหารส่วนตำบลนางหลง

อำเภอชะอวด จังหวัดนครศรีธรรมราช

โทร.๐-๗๕๓๕-๕๘๗๓ โทรสาร ๐-๗๕๓๕-๕๘๗๔



ประกาศองค์การบริหารส่วนตำบลนางหลง
เรื่อง ประกาศใช้แผนพัฒนาท้องถิ่น (พ.ศ.๒๕๖๖-๒๕๗๐) แก้ไข ครั้งที่ ๑/๒๕๖๖

.....

ด้วยองค์การบริหารส่วนตำบลนางหลง ได้ดำเนินการจัดทำแผนพัฒนาท้องถิ่น (พ.ศ.๒๕๖๖-๒๕๗๐) แก้ไข ครั้งที่ ๑/๒๕๖๖ ตามขั้นตอนแห่งระเบียบกระทรวงมหาดไทยว่าด้วยการจัดทำแผนพัฒนาขององค์กรปกครองส่วนท้องถิ่น พ.ศ.๒๕๔๘ แก้ไขเพิ่มเติมถึง (ฉบับที่ ๓) พ.ศ.๒๕๖๑ ข้อ ๒๑

อาศัยอำนาจแห่งระเบียบกระทรวงมหาดไทยว่าด้วยการจัดทำแผนพัฒนาขององค์กรปกครองส่วนท้องถิ่น พ.ศ.๒๕๔๘ แก้ไขเพิ่มเติมถึง (ฉบับที่ ๓) พ.ศ.๒๕๖๑ ข้อ ๒๑ จึงอนุมัติและประกาศใช้แผนพัฒนาท้องถิ่น (พ.ศ.๒๕๖๖-๒๕๗๐) แก้ไข ครั้งที่ ๑/๒๕๖๖ ตั้งแต่วันที่นี้เป็นต้นไป

จึงประกาศให้ทราบโดยทั่วกัน

ประกาศ ณ วันที่ ๓ กุมภาพันธ์ พ.ศ.๒๕๖๖

(นายประยูรณ จิตรานนท์)
นายกองค์การบริหารส่วนตำบลนางหลง

คำนำ

ตามที่องค์การบริหารส่วนตำบลนางหลง ได้ดำเนินการประกาศใช้แผนพัฒนาท้องถิ่น (พ.ศ.๒๕๖๖-๒๕๗๐) เมื่อวันที่ ๓๐ กันยายน ๒๕๖๔ ไปแล้วนั้น

องค์การบริหารส่วนตำบลนางหลง มีความจำเป็นต้องแก้ไขแผนพัฒนาท้องถิ่นฉบับดังกล่าว เพื่อให้โครงการมีความถูกต้อง สอดคล้องกับข้อเท็จจริง จึงได้ดำเนินการจัดทำแผนพัฒนาท้องถิ่น (พ.ศ.๒๕๖๖-๒๕๗๐) แก้ไข ครั้งที่ ๑/๒๕๖๖ โดยอาศัยระเบียบกระทรวงมหาดไทย ว่าด้วยการจัดทำแผนพัฒนาขององค์กรปกครองส่วนท้องถิ่น พ.ศ.๒๕๔๘ แก้ไขเพิ่มเติมถึง (ฉบับที่ ๓) พ.ศ.๒๕๖๑ ข้อ ๒๑ เพื่อให้การดำเนินโครงการเป็นด้วยความเรียบร้อยตามระเบียบต่อไป ต่อไป

องค์การบริหารส่วนตำบลนางหลง

สารบัญ

	หน้า
บันทึกหลักการและเหตุผล	๑
แบบ ผ.๐๒	๔

บันทึกหลักการและเหตุผล
แผนพัฒนาท้องถิ่น (พ.ศ.๒๕๖๖-๒๕๗๐) แก้ไข ครั้งที่ ๑/๒๕๖๖

ตามที่องค์การบริหารส่วนตำบลนางหลง ได้ดำเนินการประกาศใช้แผนพัฒนาท้องถิ่น (พ.ศ.๒๕๖๖-๒๕๗๐) เมื่อวันที่ ๓๐ กันยายน ๒๕๖๔ ไปแล้วนั้น

องค์การบริหารส่วนตำบลนางหลง มีความจำเป็นต้องแก้ไขแผนพัฒนาท้องถิ่น (พ.ศ.๒๕๖๖-๒๕๗๐) เพื่อให้โครงการมีความถูกต้อง สอดคล้องกับข้อเท็จจริง ดังโครงการต่อไปนี้

ลำดับที่	ชื่อโครงการ	รายละเอียดที่แก้ไข	เหตุผลความจำเป็น
๑.	โครงการก่อสร้างถนนคอนกรีตเสริมเหล็กสายลูตุน-ไสโหนด หมู่ที่ ๓ (นส.ถ.๑๑๖-๐๙) (เดิมปรากฏในแผนพัฒนาท้องถิ่น (พ.ศ.๒๕๖๖-๒๕๗๐) หน้าที่ ๑๘๓ ลำดับที่ ๑๓๗)	๑.เป้าหมาย เดิม ถนน คสล.กว้าง ๔.๐๐ เมตร ระยะทาง ๑,๖๐๐ เมตร หนา ๐.๑๕ เมตร พื้นที่ผิวจราจรไม่น้อยกว่า ๖,๔๐๐ ตร.ม. ไหล่ทาง หินคลุกข้างละ ๐.๒๕ เมตร แก้ไขเป็น ก่อสร้างถนน คสล.กว้าง ๔.๐๐ เมตร ระยะทาง ๘๕๐ เมตร หนา ๐.๑๕ เมตร พื้นที่ผิวจราจรไม่น้อยกว่า ๓,๔๐๐ ตร.ม. ไหล่ทาง หินคลุกข้างละ ๐.๒๕ เมตร ๒. งบประมาณ เดิม พ.ศ.๒๕๖๘ เป็นเงิน ๓,๔๘๐,๐๐๐ บาท แก้ไขเป็น พ.ศ.๒๕๖๖-๒๕๖๘ เป็นเงินปีละ ๕๐๐,๐๐๐ บาท พ.ศ.๒๕๕๙ เป็นเงิน ๔๔๐,๐๐๐ บาท	-เพื่อแก้ไขระยะทาง (น้อยกว่าเดิม) -แก้ไขงบประมาณที่ดำเนินการ -แก้ไขแบบจาก ผ.๐๒/๒ เป็น ผ.๐๒

ลำดับที่	ชื่อโครงการ	รายละเอียดที่แก้ไข	เหตุผลความจำเป็น
๒.	<p>อุดหนุนโครงการอาหารกลางวัน (ปรากฏในแผนพัฒนาท้องถิ่น (พ.ศ.๒๕๖๖-๒๕๗๐) หน้าที่ ๑๒๓ ลำดับที่ ๗๗)</p>	<p>๑.เป้าหมาย เดิม อุดหนุนอาหารกลางวันสำหรับเด็กนักเรียน คนละ ๒๑ บาท/วัน/คน จำนวน ๒๐๐ วัน โรงเรียน สังกัดอื่นในเขต อบต.นางหลง จำนวน ๕ โรงเรียน -ร.ร.บ้านนางหลง -ร.ร.บ้านพรุบัว -ร.ร.วัดหนองจิก -ร.ร.วัดโคกทราง -ร.ร.วัดควนเถียะ</p> <p>แก้ไขเป็น อุดหนุนอาหารกลางวันสำหรับเด็กนักเรียน โรงเรียนสังกัดอื่นในเขต อบต.นางหลง จำนวน ๕ โรงเรียน -ร.ร.บ้านนางหลง -ร.ร.บ้านพรุบัว -ร.ร.วัดหนองจิก -ร.ร.วัดโคกทราง -ร.ร.วัดควนเถียะ</p>	<p>เพื่อรองรับการเปลี่ยนแปลงของจำนวนเงินที่เปลี่ยนแปลงตามอัตราที่คณะกรรมการอนุมัติ</p>
๓.	<p>โครงการสนับสนุนค่าใช้จ่ายการบริหารสถานศึกษา (ค่าจัดการเรียนการสอน(รายหัว)) (ปรากฏในแผนพัฒนาท้องถิ่น (พ.ศ.๒๕๖๖-๒๕๗๐) หน้าที่ ๑๒๕ ลำดับที่ ๗๙)</p>	<p>๑. เป้าหมาย เดิม ศูนย์พัฒนาเด็กเล็กในสังกัด อบต.นางหลง จำนวน ๓ ศูนย์ ๑,๗๐๐ บ./คน</p> <p>แก้ไขเป็น ศูนย์พัฒนาเด็กเล็กในสังกัด อบต.นางหลง จำนวน ๓ ศูนย์</p>	<p>เพื่อรองรับการเปลี่ยนแปลงของจำนวนเงินที่เปลี่ยนแปลงตามอัตราที่คณะกรรมการอนุมัติ</p>

ลำดับที่	ชื่อโครงการ	รายละเอียดที่แก้ไข	เหตุผลความจำเป็น
๔.	โครงการสนับสนุนค่าใช้จ่ายการบริหารสถานศึกษา (ค่าใช้จ่ายในการจัดการศึกษา) (ปรากฏในแผนพัฒนาท้องถิ่น (พ.ศ.๒๕๖๖-๒๕๗๐) หน้าที่ ๑๒๖ ลำดับที่ ๘๐)	๑. เป้าหมายเดิม ศูนย์พัฒนาเด็กเล็กในสังกัด อบต. นางหลง จำนวน ๓ แห่ง -ค่าหนังสือ ๒๐๐บ./คน -ค่าอุปกรณ์การเรียน๒๐๐บ./คน -ค่าเครื่องแบบนักเรียน๓๐๐บ./คน -ค่ากิจกรรมพัฒนาผู้เรียน ๔๓๐บ./คน แก้ไขเป็น ศูนย์พัฒนาเด็กเล็กในสังกัด อบต. นางหลง จำนวน ๓ แห่ง -ค่าหนังสือ -ค่าอุปกรณ์การเรียน -ค่าเครื่องแบบนักเรียน -ค่ากิจกรรมพัฒนาผู้เรียน	เพื่อรองรับการเปลี่ยนแปลงของจำนวนเงินที่เปลี่ยนแปลงตามอัตราที่คณะรัฐมนตรีอนุมัติ

การแก้ไขแผนพัฒนาท้องถิ่น อาศัยตามระเบียบกระทรวงมหาดไทย ว่าด้วยการจัดทำแผนพัฒนาขององค์กรปกครองส่วนท้องถิ่น พ.ศ.๒๕๔๘ แก้ไขเพิ่มเติมถึง (ฉบับที่ ๓) พ.ศ.๒๕๖๑ ข้อ ๒๑

ข้อ ๒๑ การแก้ไขแผนพัฒนาท้องถิ่นเป็นอำนาจของผู้บริหารท้องถิ่น

เมื่อผู้บริหารท้องถิ่นได้เห็นชอบแผนพัฒนาท้องถิ่นที่แก้ไขแล้ว ให้ปิดประกาศให้ประชาชนทราบโดยเปิดเผยไม่น้อยกว่าสามสิบวันนับแต่วันที่ผู้บริหารท้องถิ่นเห็นชอบ พร้อมทั้งแจ้งสภาท้องถิ่น อำเภอ และจังหวัดทราบด้วย

รายละเอียดโครงการพัฒนา
แผนพัฒนาท้องถิ่น (พ.ศ.๒๕๖๖-๒๕๗๐) แก้ไข ครั้งที่ ๑/๒๕๖๖
องค์การบริหารส่วนตำบลนางหลง อำเภอลำลูกกา จังหวัดนครราชสีมา

ก.ยุทธศาสตร์จังหวัดที่ ๑ บริหารจัดการเกษตรและอุตสาหกรรมสู่มาตรฐานครบวงจร และเป็นมิตรกับสิ่งแวดล้อม

ข.ยุทธศาสตร์การพัฒนาขององค์กรปกครองส่วนท้องถิ่นในเขตจังหวัด ที่ ๔ การพัฒนาโครงสร้างพื้นฐาน

ยุทธศาสตร์การพัฒนาองค์การบริหารส่วนตำบลนางหลง ยุทธศาสตร์ที่ ๑. การพัฒนาด้านโครงสร้างพื้นฐาน

๑.๑ แผนงานอุตสาหกรรมและการโยธา

ที่	โครงการ	วัตถุประสงค์	เป้าหมาย	งบประมาณ					ตัวชี้วัด (KPI)	ผลลัพธ์ที่คาดว่าจะได้รับ	หน่วยงานที่รับผิดชอบ
				๒๕๖๖	๒๕๖๗	๒๕๖๘	๒๕๖๙	๒๕๗๐			
๑.	โครงการก่อสร้างถนนคอนกรีตเสริมเหล็กสายลูงตุน-ไฮโหนด หมู่ที่ ๓ (รหัสสายทาง ทางหลวงท้องถิ่น นศ.ถ.๑๐๐๖-๐๙)	เพื่อความสะดวกรวดเร็วในการสัญจร	ก่อสร้างถนน คสล. กว้าง ๔.๐๐ เมตร ระยะทาง ๘๕๐ เมตร หรือพื้นที่ผิวจราจรไม่น้อยกว่า ๓,๔๐๐ ตร.ม. ไหล่ทางหินคลุกข้างละ ๐.๒๕ เมตร	๕๐๐,๐๐๐ (๒๒๐ม.)	๕๐๐,๐๐๐ (๒๒๐ม.)	๕๐๐,๐๐๐ (๒๒๐ม.)	๔๔๐,๐๐๐ (๑๙๐ม.)		ประชาชนร้อยละ ๘๐ มีความพึงพอใจ	ประชาชนมีความสะดวกในการสัญจร	กองช่าง

รายละเอียดโครงการพัฒนา
แผนพัฒนาท้องถิ่น (พ.ศ.๒๕๖๖-๒๕๗๐) แก้ไข ครั้งที่ ๑/๒๕๖๖
องค์การบริหารส่วนตำบลนางหลง อำเภอชะอวด จังหวัดนครศรีธรรมราช

ก. ยุทธศาสตร์จังหวัดที่ ๔. พัฒนาคมน ชุมชน และสังคมให้น่าอยู่ เข้มแข็ง มั่นคงตามปรัชญาเศรษฐกิจพอเพียง

ข. ยุทธศาสตร์การพัฒนาขององค์กรปกครองส่วนท้องถิ่นในเขตจังหวัด ที่ ๓. การพัฒนาสังคมและคุณภาพชีวิต

ยุทธศาสตร์การพัฒนาขององค์การบริหารส่วนตำบลนางหลง ยุทธศาสตร์ที่ ๓ การพัฒนาคมนและสังคม

๓.๒ แผนงานการศึกษา

ที่	โครงการ	วัตถุประสงค์	เป้าหมาย (ผลผลิตของ โครงการ)	งบประมาณและที่มีผ่านมา					ตัวชี้วัด (KPI)	ผลลัพธ์ที่คาดว่าจะได้รับ	หน่วยงาน ที่ รับผิดชอบ
				๒๕๖๖ (บาท)	๒๕๖๗ (บาท)	๒๕๖๘ (บาท)	๒๕๖๙ (บาท)	๒๕๗๐ (บาท)			
๒.	อุดหนุนโครงการ อาหารกลางวัน (ใช้ เล่มเปลี่ยนแปลง ๑/๒๕๖๘ หน้าที่ ๓ ลำดับที่ ๑)	เพื่อส่งเสริมให้เด็กเล็ก ได้รับประทานอาหาร กลางวันที่ถูก สุขลักษณะ เจริญเติบโตตามวัย	อุดหนุนอาหาร กลางวันสำหรับ เด็กนักเรียน โรงเรียน สังกัดอื่น ในเขต อบต. นางหลง จำนวน ๕ โรงเรียน -ร.ร.บ้านนางหลง -ร.ร.บ้านพรุบัว -ร.ร.วัดหนองจิก -ร.ร.วัดโคกทราย -ร.ร.วัดควนเกียะ	๒,๒๐๐,๐๐๐	๒,๒๐๐,๐๐๐	๒,๒๐๐,๐๐๐	๒,๒๐๐,๐๐๐	๒,๒๐๐,๐๐๐	นักเรียน ร.ร. สังกัดอื่น (สพฐ.) จำนวน ร้อยละ ๑๐๐ ได้ รับประทาน อาหารกลางวัน	นักเรียนมี สุขภาพดีเป็นไป ตามเกณฑ์ มาตรฐานของ กรมอนามัย	สำนักปลัด

รายละเอียดโครงการพัฒนา
แผนพัฒนาท้องถิ่น (พ.ศ.๒๕๖๖-๒๕๗๐) แก้ไข ครั้งที่ ๑/๒๕๖๖
องค์การบริหารส่วนตำบลนางหลง อำเภอชะอวด จังหวัดนครศรีธรรมราช

ก. ยุทธศาสตร์จังหวัดที่ ๔. พัฒนาคมน ชุมชน และสังคมให้น่าอยู่ เข้มแข็ง มั่นคงตามปรัชญาเศรษฐกิจพอเพียง

ข. ยุทธศาสตร์การพัฒนาขององค์กรปกครองส่วนท้องถิ่นในเขตจังหวัด ที่ ๓. การพัฒนาสังคมและคุณภาพชีวิต

ยุทธศาสตร์การพัฒนาองค์การบริหารส่วนตำบลนางหลง ยุทธศาสตร์ที่ ๓ การพัฒนาคมนและสังคม

๓.๒ แผนงานการศึกษา

ที่	โครงการ	วัตถุประสงค์	เป้าหมาย (ผลผลิตของ โครงการ)	งบประมาณและที่มีผ่านมา					ตัวชี้วัด (KPI)	ผลลัพธ์ที่คาดว่าจะได้รับ	หน่วยงาน ที่ รับผิดชอบ
				๒๕๖๖ (บาท)	๒๕๖๗ (บาท)	๒๕๖๘ (บาท)	๒๕๖๙ (บาท)	๒๕๗๐ (บาท)			
๓.	โครงการสนับสนุน ค่าใช้จ่ายการบริหาร สถานศึกษา (ค่าจัดการ เรียนการสอน(รายหัว)	เพื่อให้นักเรียน ครู ได้มีสื่อ การเรียนการสอนวัสดุ การศึกษาและเครื่องเล่น พัฒนาการเด็กปฐมวัย	ศูนย์พัฒนาเด็ก เล็กในสังกัด อบต.นางหลง จำนวน ๓ ศูนย์	๒๕๕,๐๐๐	๒๕๕,๐๐๐	๒๕๕,๐๐๐	๒๕๕,๐๐๐	๒๕๕,๐๐๐	นักเรียน/ครู มีมีสื่อ การเรียนการสอน วัสดุการศึกษาและ เครื่องเล่น พัฒนาการตลอดปี การศึกษา	นักเรียนมี พัฒนาการตามวัย ที่เหมาะสม	สำนักปลัด

รายละเอียดโครงการพัฒนา
แผนพัฒนาท้องถิ่น (พ.ศ.๒๕๖๖-๒๕๗๐) แก้ไข ครั้งที่ ๑/๒๕๖๖
องค์การบริหารส่วนตำบลนางหลง อำเภอชะอวด จังหวัดนครศรีธรรมราช

ก.ยุทธศาสตร์จังหวัดที่ ๔. พัฒนาคน ชุมชน และสังคมให้น่าอยู่ เข้มแข็ง มั่นคงตามปรัชญาเศรษฐกิจพอเพียง

ข. ยุทธศาสตร์การพัฒนาขององค์กรปกครองส่วนท้องถิ่นในเขตจังหวัด ที่ ๓.การพัฒนาสังคมและคุณภาพชีวิต

ยุทธศาสตร์การพัฒนาองค์การบริหารส่วนตำบลนางหลง ยุทธศาสตร์ที่ ๓ การพัฒนาคนและสังคม

๓.๒ แผนงานการศึกษา

ที่	โครงการ	วัตถุประสงค์	เป้าหมาย (ผลผลิตของ โครงการ)	งบประมาณและที่มีผ่านมา					ตัวชี้วัด (KPI)	ผลลัพธ์ที่คาดว่าจะได้รับ	หน่วยงาน ที่ รับผิดชอบ
				๒๕๖๖ (บาท)	๒๕๖๗ (บาท)	๒๕๖๘ (บาท)	๒๕๖๙ (บาท)	๒๕๗๐ (บาท)			
๔.	โครงการสนับสนุน ค่าใช้จ่ายการบริหาร สถานศึกษา (ค่าใช้จ่ายใน การจัดการศึกษา)	เพื่อให้เด็กเรียนมีหนังสือ เรียน อุปกรณ์การเรียน เครื่องแบบนักเรียนใช้ใน การศึกษา	ศูนย์พัฒนาเด็กเล็กในสังกัด อบต.นางหลง จำนวน ๓ แห่ง -ค่านหนังสือ -ค่าอุปกรณ์การเรียน -ค่าเครื่องแบบนักเรียน -ค่ากิจกรรมพัฒนาผู้เรียน	๑๔๑,๒๕๐	๑๔๑,๒๕๐	๑๔๑,๒๕๐	๑๔๑,๒๕๐	๑๔๑,๒๕๐	นักเรียนอายุ ๓-๕ ปี มีหนังสือเรียน อุปกรณ์การเรียน เครื่องแบบนักเรียน ใช้ทุกคน	นักเรียนมีความพร้อม ในการเรียนรู้	สำนักปลัด



แผนพัฒนาท้องถิ่น
(พ.ศ.๒๕๖๖-๒๕๗๐) แก้ไข ครั้งที่ ๒/๒๕๖๖

จัดทำโดย

องค์การบริหารส่วนตำบลนางหลง

อำเภอชะอวด จังหวัดนครศรีธรรมราช

โทร.๐-๗๕๓๕-๕๘๗๓ โทรสาร ๐-๗๕๓๕-๕๘๗๔



ประกาศองค์การบริหารส่วนตำบลนางหลง

เรื่อง ประกาศใช้แผนพัฒนาท้องถิ่น (พ.ศ. ๒๕๖๖ – พ.ศ.๒๕๗๐) แก้ไข ครั้งที่ ๒/๒๕๖๖

ด้วย องค์การบริหารส่วนตำบลนางหลง ได้ดำเนินการแก้ไขแผนพัฒนาท้องถิ่น (พ.ศ. ๒๕๖๖ – พ.ศ.๒๕๗๐) ครั้งที่ ๒/๒๕๖๖ ตามที่กระทรวงมหาดไทย ได้ให้องค์การปกครองส่วนท้องถิ่นนำหมุดหมายในแผนพัฒนาเศรษฐกิจและสังคมแห่งชาติ ฉบับที่ ๑๓ มาจัดทำรายละเอียดที่มีความสอดคล้องหรือเชื่อมโยงกับยุทธศาสตร์ชาติ ๒๐ ปี แผนพัฒนาจังหวัด/กลุ่มจังหวัด/ภาค ยุทธศาสตร์การพัฒนาขององค์การปกครองส่วนท้องถิ่นในเขตจังหวัด และยุทธศาสตร์องค์การปกครองส่วนท้องถิ่น ในส่วนที่ ๒ ยุทธศาสตร์ขององค์การปกครองส่วนท้องถิ่น และส่วนที่ ๓ การนำแผนพัฒนาท้องถิ่นไปสู่การปฏิบัติ โดยเป็นอำนาจของผู้บริหารท้องถิ่นในการดำเนินการตามระเบียบกระทรวงมหาดไทยว่าด้วยการจัดทำแผนพัฒนาขององค์การปกครองส่วนท้องถิ่น พ.ศ. ๒๕๔๘ แก้ไขเพิ่มเติมถึง (ฉบับที่ ๓) พ.ศ.๒๕๖๑ ข้อ ๒๑ มาดำเนินการโดยอนุโลมและให้ใช้เป็นการแก้ไขแผนพัฒนาท้องถิ่น ทั้งนี้ให้ดำเนินการแล้วเสร็จภายใน ๑๒๐ วันนับแต่วันประกาศในราชกิจจานุเบกษา รายละเอียดตามหนังสือกระทรวงมหาดไทยที่ มท ๐๘๑๐.๓/ว ๖๐๘๖ ลงวันที่ ๑๙ สิงหาคม ๒๕๖๕ โดยนายกองค์การบริหารส่วนตำบลนางหลง ได้อนุมัติแผนดังกล่าววันที่ ๒๓ กุมภาพันธ์ พ.ศ. ๒๕๖๖ เป็นที่เรียบร้อยแล้ว

อาศัยอำนาจแห่งระเบียบกระทรวงมหาดไทยว่าด้วยการจัดทำแผนพัฒนาขององค์การปกครองส่วนท้องถิ่น พ.ศ.๒๕๔๘ แก้ไขเพิ่มเติมถึง (ฉบับที่ ๓) พ.ศ.๒๕๖๑ ข้อ ๒๑ จึงอนุมัติและประกาศใช้แผนพัฒนาท้องถิ่น (พ.ศ.๒๕๖๖-๒๕๗๐) แก้ไข ครั้งที่ ๒/๒๕๖๖ ตั้งแต่บัดนี้เป็นต้นไป ทั้งนี้ สามารถขอดูหรือสอบถามรายละเอียดเพิ่มเติมได้ที่ทำการองค์การบริหารส่วนตำบลนางหลง หรือทาง www.nanglong.go.th

จึงประกาศให้ทราบโดยทั่วกัน

ประกาศ ณ วันที่ ๒๓ กุมภาพันธ์ พ.ศ. ๒๕๖๖

(นายประยูรณัฏฐ์ จิตรานนท์)

นายกองค์การบริหารส่วนตำบลนางหลง

คำนำ

ตามที่องค์การบริหารส่วนตำบลนางหลง ได้ดำเนินการประกาศใช้แผนพัฒนาท้องถิ่น (พ.ศ. ๒๕๖๖-๒๕๗๐) เมื่อวันที่ ๓๐ กันยายน ๒๕๖๔ ไปแล้วนั้น

องค์การบริหารส่วนตำบลนางหลงมีความจำเป็นที่จะต้องแก้ไขแผนพัฒนาท้องถิ่น (พ.ศ. ๒๕๖๖ - พ.ศ.๒๕๗๐) เพื่อให้ถูกต้องตามที่กระทรวงมหาดไทย ได้ให้องค์การปกครองส่วนท้องถิ่นนำหมุดหมายในแผนพัฒนาเศรษฐกิจและสังคมแห่งชาติ ฉบับที่ ๑๓ มาจัดทำรายละเอียดที่มีความสอดคล้องหรือเชื่อมโยงกับยุทธศาสตร์ชาติ ๒๐ ปี แผนพัฒนาจังหวัด/กลุ่มจังหวัด/ภาค ยุทธศาสตร์การพัฒนาขององค์การปกครองส่วนท้องถิ่น ในเขตจังหวัด และยุทธศาสตร์องค์การปกครองส่วนท้องถิ่น ในส่วนที่ ๒ ยุทธศาสตร์ขององค์การปกครองส่วนท้องถิ่น และส่วนที่ ๓ การนำแผนพัฒนาท้องถิ่นไปสู่การปฏิบัติ อบต.นางหลง จึงดำเนินการจัดทำแผนพัฒนาท้องถิ่น (พ.ศ.๒๕๖๖-๒๕๗๐) แก้ไข ครั้งที่ ๒/๒๕๖๖ โดยการดำเนินการดังกล่าวอาศัยระเบียบกระทรวงมหาดไทยว่าด้วยการจัดทำแผนพัฒนาขององค์การปกครองส่วนท้องถิ่น พ.ศ. ๒๕๔๘ แก้ไขเพิ่มเติมถึง (ฉบับที่ ๓) พ.ศ.๒๕๖๑ ข้อ ๒๑ มาดำเนินการโดยอนุโลม

องค์การบริหารส่วนตำบลนางหลง

สารบัญ

	หน้า
บันทึกหลักการและเหตุผล	๑
บัญชีแผนพัฒนาท้องถิ่น (พ.ศ.๒๕๖๖-๒๕๗๐) แก้ไข ครั้งที่ ๒/๒๕๖๖	
ส่วนที่ ๒ ยุทธศาสตร์การพัฒนากองครักษ์ปกครองส่วนท้องถิ่น	๒
ส่วนที่ ๓ การนำแผนพัฒนาท้องถิ่นไปสู่การปฏิบัติ	๒๒

หลักการและเหตุผล

ด้วย องค์การบริหารส่วนตำบลนางหลง ได้จัดทำแผนพัฒนาท้องถิ่น (พ.ศ. ๒๕๖๖ – พ.ศ.๒๕๗๐) และประกาศใช้เมื่อวันที่ ๓๐ กันยายน ๒๕๖๔ ไปแล้วนั้น แต่ทั้งนี้ องค์การบริหารส่วนตำบลนางหลงมีความจำเป็นที่จะต้องแก้ไขแผนพัฒนาท้องถิ่น (พ.ศ. ๒๕๖๖ – พ.ศ.๒๕๗๐) เพื่อให้ถูกต้องตามที่กระทรวงมหาดไทย ได้ให้องค์กรปกครองส่วนท้องถิ่นนำหมุดหมายในแผนพัฒนาเศรษฐกิจและสังคมแห่งชาติ ฉบับที่ ๑๓ มาจัดทำรายละเอียดที่มีความสอดคล้องหรือเชื่อมโยงกับยุทธศาสตร์ชาติ ๒๐ ปี แผนพัฒนาจังหวัด/กลุ่มจังหวัด/ภาค ยุทธศาสตร์การพัฒนาขององค์กรปกครองส่วนท้องถิ่นในเขตจังหวัด และยุทธศาสตร์องค์กรปกครองส่วนท้องถิ่น ในส่วนที่ ๒ ยุทธศาสตร์ขององค์กรปกครองส่วนท้องถิ่น และส่วนที่ ๓ การนำแผนพัฒนาท้องถิ่นไปสู่การปฏิบัติ อบต.นางหลง จึงดำเนินการจัดทำแผนพัฒนาท้องถิ่น (พ.ศ.๒๕๖๖-๒๕๗๐) แก้ไข ครั้งที่ ๒/๒๕๖๖ โดยเป็นอำนาจของผู้บริหารท้องถิ่นในการดำเนินการตามระเบียบกระทรวงมหาดไทยว่าด้วยการจัดทำแผนพัฒนาขององค์กรปกครองส่วนท้องถิ่น พ.ศ. ๒๕๔๘ แก้ไขเพิ่มเติมถึง (ฉบับที่ ๓) พ.ศ.๒๕๖๑ ข้อ ๒๑ มาดำเนินการโดยอนุโลมและให้ใช้เป็นการแก้ไขแผนพัฒนาท้องถิ่น ทั้งนี้ ให้ดำเนินการแล้วเสร็จภายใน ๑๒๐ วันนับแต่วันประกาศในราชกิจจานุเบกษา กรณีองค์กรปกครองส่วนท้องถิ่นไม่อาจดำเนินการแล้วเสร็จตามเวลาที่กำหนดดังกล่าวให้ผู้บริหารท้องถิ่นดำเนินการตามที่เห็นสมควรและให้นำแนวทางการดำเนินงานตามหนังสือกระทรวงมหาดไทย ที่ มท ๐๘๑๐.๓/ว ๑๒๓๙ ลงวันที่ ๒๑ กุมภาพันธ์ ๒๕๖๕ มาเป็นแนวทางในการปฏิบัติด้วย รายละเอียดตามหนังสือกระทรวงมหาดไทย ที่ มท ๐๘๑๐.๓/ว ๖๐๘๖ ลงวันที่ ๑๙ สิงหาคม ๒๕๖๕ เรื่อง ชักซ้อมแนวทางปฏิบัติการใช้แผนพัฒนาท้องถิ่นขององค์กรปกครองส่วนท้องถิ่นเพื่อจัดทำบริการสาธารณะหรือกิจกรรมสาธารณะ ปัจจุบันได้มีการประกาศใช้แผนพัฒนาเศรษฐกิจและสังคมแห่งชาติ ฉบับที่ ๑๓ (พ.ศ. ๒๕๖๖ – ๒๕๗๐) ราชกิจจานุเบกษา เมื่อวันที่ ๑ พฤศจิกายน ๒๕๖๕

ดังนั้น เพื่อให้การแก้ไขรายละเอียด ที่มีความสอดคล้องหรือเชื่อมโยงกับยุทธศาสตร์ชาติ ๒๐ ปี แผนพัฒนาจังหวัด/กลุ่มจังหวัด/ภาค ยุทธศาสตร์การพัฒนาขององค์กรปกครองส่วนท้องถิ่นในเขตจังหวัด และยุทธศาสตร์องค์กรปกครองส่วนท้องถิ่น การพัฒนาในแผนพัฒนาท้องถิ่น (พ.ศ. ๒๕๖๖ – พ.ศ.๒๕๗๐) เป็นไปด้วยความถูกต้อง ตามระเบียบและหนังสือกระทรวงมหาดไทยดังกล่าว นายองค์การบริหารส่วนตำบลนางหลง จึงอนุมัติแผนพัฒนาท้องถิ่น (พ.ศ. ๒๕๖๖ – พ.ศ.๒๕๗๐) แก้ไข ครั้งที่ ๒/๒๕๖๖ และดำเนินการประกาศใช้ต่อไป

การแก้ไขแผนพัฒนาท้องถิ่น อาศัยตามระเบียบกระทรวงมหาดไทย ว่าด้วยการจัดทำแผนพัฒนาขององค์กรปกครองส่วนท้องถิ่น พ.ศ.๒๕๔๘ แก้ไขเพิ่มเติมถึง (ฉบับที่ ๓) พ.ศ.๒๕๖๑ ข้อ ๒๑

ข้อ ๒๑ การแก้ไขแผนพัฒนาท้องถิ่นเป็นอำนาจของผู้บริหารท้องถิ่น

เมื่อผู้บริหารท้องถิ่นได้เห็นชอบแผนพัฒนาท้องถิ่นที่แก้ไขแล้ว ให้ปิดประกาศให้ประชาชนทราบ โดยเปิดเผยไม่น้อยกว่าสามสิบวันนับแต่วันที่ผู้บริหารท้องถิ่นเห็นชอบ พร้อมทั้งแจ้งสภาท้องถิ่น อำเภอ และจังหวัดทราบด้วย

โดยรายละเอียดของแผนพัฒนาท้องถิ่น (พ.ศ.๒๕๖๖-๒๕๗๐) แก้ไข ครั้งที่ ๒/๒๕๖๖ มีดังต่อไปนี้

บัญชีแผนพัฒนาท้องถิ่น (พ.ศ.๒๕๖๖-๒๕๗๐) แก้ไข ครั้งที่ ๒/๒๕๖๖ องค์การบริหารส่วนตำบลนางหลง

(๑) ส่วนที่ ๒ ยุทธศาสตร์การพัฒนากองครปกครองส่วนท้องถิ่น

ที่	รายละเอียดในแผนพัฒนาท้องถิ่น (ข้อความเดิม)	รายละเอียดในแผนพัฒนาท้องถิ่น (ข้อความใหม่)	เหตุผลการแก้ไข	หน่วยงานที่ รับผิดชอบ
๑	<p>๑.๒ แผนพัฒนาเศรษฐกิจและสังคมแห่งชาติ ฉบับที่ ๑๒ (พ.ศ. ๒๕๖๐ - ๒๕๖๔)</p> <p>แผนพัฒนาเศรษฐกิจและสังคมแห่งชาติ ฉบับที่ ๑๒ (พ.ศ. ๒๕๖๐ - ๒๕๖๔) ได้จัดทำขึ้นในช่วงเวลาของการปฏิรูปประเทศ ท่ามกลางสถานการณ์โลกที่เปลี่ยนแปลงอย่างรวดเร็วและเชื่อมโยงกัน ใกล้ชิดมากขึ้น โดยได้น้อมนำหลัก “ปรัชญาเศรษฐกิจพอเพียง” “การพัฒนาที่ยั่งยืน” และ “คนเป็นศูนย์กลางการพัฒนา” มาเป็นปรัชญานำทางในการพัฒนาประเทศต่อเนื่องจากแผนพัฒนาฯ ฉบับที่ ๙ - ๑๑ และยึดหลักการเจริญเติบโตทางเศรษฐกิจที่ลดความเหลื่อมล้ำและขับเคลื่อนการเจริญเติบโตจากการเพิ่มผลิตภาพการผลิตบนฐานรากการใช้ภูมิปัญญาและนวัตกรรม เพื่อเสริมสร้างภูมิคุ้มกันและช่วยให้สังคมไทยสามารถ ยืนหยัดอยู่ได้อย่างมั่นคง เกิดภูมิคุ้มกัน และมีการบริหารจัดการความเสี่ยงอย่างเหมาะสม ส่งผลให้การพัฒนาประเทศสู่ความสมดุลและยั่งยืน</p> <p>แผนพัฒนาฯ ฉบับที่ ๑๒ เป็นแผนพัฒนาประเทศใน ระยะ ๕ ปี (พ.ศ. ๒๕๖๑ - ๒๕๖๔) ซึ่งแปลงยุทธศาสตร์ชาติระยะ ๒๐ ปี สู่การปฏิบัติอย่างเป็นรูปธรรม ดังนั้น ทิศทางการพัฒนาของ แผนพัฒนาฯ ฉบับที่ ๑๒ จึงมุ่งเตรียมความพร้อมและวางรากฐานในการยกระดับประเทศไทยให้เป็น ประเทศที่พัฒนาแล้ว มีความมั่นคง มั่งคั่ง ยั่งยืน ด้วยการพัฒนาตามปรัชญาเศรษฐกิจพอเพียง การพัฒนาประเทศ ในระยะแผนพัฒนาฯ ฉบับที่ ๑๒ จึงกำหนดวัตถุประสงค์และ เป้าหมายรวมของการพัฒนาได้ ดังนี้</p>	<p>๑.๒ แผนพัฒนาเศรษฐกิจและสังคมแห่งชาติ ฉบับที่ ๑๓ (พ.ศ. ๒๕๖๖ - ๒๕๗๐)</p> <p>แผนพัฒนาฯ ฉบับที่ ๑๓ มีจุดมุ่งหมายสูงสุดเพื่อขับเคลื่อนการพัฒนาประเทศให้สามารถบรรลุผลตามเป้าหมายการพัฒนาระยะ ยาวที่กำหนดไว้ในยุทธศาสตร์ชาติ โดยมุ่งหวังให้แผนพัฒนาฯ ฉบับ ที่ ๑๓ (พ.ศ. ๒๕๖๖ - ๒๕๗๐) ทำหน้าที่เป็นกลไกในการขับเคลื่อน ที่มีลำดับความสำคัญสูงต่อการพัฒนาประเทศในระยะ ๕ ปี และ เพื่อผลักดันให้ประเทศสามารถก้าวข้ามความท้าทายต่างๆ เพื่อ ขับเคลื่อนสู่ความเจริญเติบโตที่ทุกภาคส่วนได้รับประโยชน์อย่างเท่า เทียมกัน โดย (ร่าง) แผนพัฒนาฯ ฉบับที่ ๑๓ ได้กำหนดทิศทางและ เป้าหมายของการพัฒนาบนพื้นฐานของแนวคิดที่สำคัญ ๔ ประการ ได้แก่</p> <p>๑. หลักปรัชญาของเศรษฐกิจพอเพียง โดยการสืบสาน รักษา ต่อ ยอดการพัฒนาตามหลักปรัชญาของเศรษฐกิจพอเพียง โดยเฉพาะ หลักพอประมาณและมีเหตุผล ด้วยการกำหนดทิศทางการพัฒนาให้ สอดคล้องกับศักยภาพ ฐานทางทรัพยากร และฐานทางวัฒนธรรม ของของพื้นที่ และการสร้างความสมดุลในการกระจายผลประโยชน์ จากการพัฒนาแก่ทุกภาคส่วนเศรษฐกิจและสังคมอย่างเป็นธรรม ควบคู่กับการสร้างภูมิคุ้มกันที่ดี โดยการปรับเปลี่ยนองคาพยพในมิติ ต่างๆ ให้เท่าทันและสอดคล้องกับพลวัตและบริบทใหม่ของโลก และ การสร้างความสมดุลระหว่างความสามารถในการแข่งขันกับ ต่างประเทศกับความสามารถในการพึ่งตนเอง</p>	<p>เนื่องจากสำนักงาน สภาพัฒนาการ เศรษฐกิจและสังคม แห่งชาติ ประกาศใช้ แผนพัฒนาเศรษฐกิจ และสังคมแห่งชาติ ฉบับที่ ๑๓ (พ.ศ. ๒๕๖๖ -๒๕๗๐) จึงแก้ไขแผนพัฒนาฯ ให้เป็นปัจจุบัน</p>	<p>สำนักปลัด</p>

ที่	รายละเอียดในแผนพัฒนาท้องถิ่น (ข้อความเดิม)	รายละเอียดในแผนพัฒนาท้องถิ่น (ข้อความใหม่)	เหตุผลการแก้ไข	หน่วยงานที่ รับผิดชอบ
	<p>๑.๒.๑ วัตถุประสงค์</p> <p>(๑) เพื่อวางรากฐานให้คนไทยเป็นคนที่สมบูรณ์ มีคุณธรรม จริยธรรม มี ระเบียบวินัย ค่านิยมที่ดี มีจิตสาธารณะ และมีความสุข โดยมีสุขภาพและสุขภาพที่ดี ครอบครัวอบอุ่น ตลอดจนเป็นคนเก่งที่มีทักษะความรู้ความสามารถและพัฒนาตนเองได้ต่อเนื่องตลอดชีวิต</p> <p>(๒) เพื่อให้คนไทยมีความมั่นคงทางเศรษฐกิจและสังคม ได้รับความเป็นธรรมในการเข้าถึงทรัพยากรและบริการทางสังคมที่มีคุณภาพ ผู้ด้อยโอกาสได้รับการพัฒนาศักยภาพ รวมทั้งชุมชนมีความเข้มแข็งพึ่งพาตนเองได้</p> <p>(๓) เพื่อให้เศรษฐกิจเข้มแข็ง แข่งขันได้ มีเสถียรภาพ และมีความยั่งยืน สร้างความเข้มแข็งของฐานการผลิตและบริการเดิมและขยายฐานใหม่โดยการใช้นวัตกรรมที่เข้มข้นมากขึ้น สร้างความเข้มแข็งของเศรษฐกิจฐานราก และสร้างความมั่นคงทางพลังงาน อาหาร และน้ำ</p> <p>(๔) เพื่อรักษาและฟื้นฟูทรัพยากรธรรมชาติและคุณภาพสิ่งแวดล้อมให้ สามารถสนับสนุนการเติบโตที่เป็นมิตรกับสิ่งแวดล้อม และการมีคุณภาพชีวิตที่ดีของประชาชน</p> <p>(๕) เพื่อให้การบริการราชการแผ่นดินมีประสิทธิภาพ โปร่งใส ทันสมัย และมีการทำงานเชิงบูรณาการของภาคีการพัฒนา</p> <p>(๖) เพื่อให้มีการกระจายความเจริญไปสู่ภูมิภาคโดยการพัฒนาภาคและเมือง เพื่อรองรับการพัฒนาระดับฐานการผลิตและบริการเดิมและขยายฐานการผลิตและบริการใหม่</p> <p>(๗) เพื่อผลักดันให้ประเทศไทยมีความเชื่อมโยง (Connectivity) กับประเทศต่างๆ ทั้งในระดับอนุภูมิภาค ภูมิภาค และนานาชาติได้อย่างสมบูรณ์และมีประสิทธิภาพ รวมทั้งให้ประเทศไทยมีบทบาทนำและสร้างสรรค์ในด้านการค้า การบริการ และการลงทุนภายใต้กรอบความร่วมมือต่างๆ ทั้งในระดับอนุภูมิภาค ภูมิภาค และโลก</p>	<p>๒. แนวคิด Resilience ซึ่งเป็นแนวคิดที่มุ่งเน้นการลดความเปราะบางต่อความเปลี่ยนแปลงทั้งจากภายนอกและภายในประเทศ การสร้างความพร้อมของประเทศในการรับมือและปรับตัวให้อยู่รอดได้ในสภาวะวิกฤติ พร้อมทั้งมีความสามารถในการสร้างสรรค์ประโยชน์จากการเปลี่ยนแปลง หรือการพลิกวิกฤติให้เป็นโอกาส เพื่อสร้างการเติบโตที่มีคุณภาพและยั่งยืน</p> <p>๓. เป้าหมายการพัฒนาอย่างยั่งยืนของสหประชาชาติ โดยการมุ่งเสริมสร้างคุณภาพชีวิตที่ดีให้กับประชาชนทุกกลุ่ม ทั้งในมิติของการมีปัจจัยที่จำเป็นสำหรับการดำรงชีวิตขั้นพื้นฐานที่เพียงพอ การมีสภาพแวดล้อมที่ดี การมีปัจจัยสนับสนุนให้มีความสุขที่สมบูรณ์ทั้งทางร่างกายและจิตใจ การมีโอกาที่จะใช้ศักยภาพของตนเองในการสร้างความเป็นอยู่ที่ดี รวมถึงการมุ่งส่งต่อทรัพยากรธรรมชาติและสิ่งแวดล้อมที่ดีไปยังคนรุ่นต่อไป</p> <p>วัตถุประสงค์และเป้าหมายการพัฒนา</p> <p>การวางกรอบการพัฒนาประเทศในระยะ ๕ ปี ของแผนพัฒนาฯ ฉบับที่ ๑๓ ให้สามารถก้าวข้ามความท้าทาย ที่เป็นอุปสรรคต่อการบรรลุเป้าหมายตามยุทธศาสตร์ชาติ จำเป็นจะต้องเร่งแก้ไขจุดอ่อนและข้อจำกัดของประเทศที่มีอยู่เดิม รวมทั้งศักยภาพในการรับมือกับความเสี่ยงสำคัญที่มาจากการเปลี่ยนแปลงของบริบททั้งจากภายนอกและภายใน ตลอดจนการเสริมสร้างความสามารถในการสร้างสรรค์ประโยชน์จากโอกาสที่เกิดขึ้นได้อย่างเหมาะสมและทันทั่วทั้ง ด้วยเหตุนี้ การกำหนดทิศทางการพัฒนาประเทศในระยะของแผนพัฒนาฯ ฉบับที่ ๑๓ จึงมีวัตถุประสงค์เพื่อ พลิกโฉมประเทศไทย “สังคมก้าวหน้า เศรษฐกิจสร้างมูลค่าอย่างยั่งยืน” ซึ่งหมายถึงการสร้างการเปลี่ยนแปลงที่ครอบคลุมตั้งแต่ระดับโครงสร้าง นโยบาย และกลไก เพื่อมุ่งเสริมสร้างสังคมที่ก้าวหน้า</p>		

ที่	รายละเอียดในแผนพัฒนาท้องถิ่น (ข้อความเดิม)	รายละเอียดในแผนพัฒนาท้องถิ่น (ข้อความใหม่)	เหตุผลการแก้ไข	หน่วยงานที่ รับผิดชอบ
	<p>๑.๒.๒ เป้าหมายรวม เพื่อให้เป็นไปตามวัตถุประสงค์ดังกล่าว ได้กำหนดเป้าหมายรวมการพัฒนาของแผนพัฒนาฯ ฉบับที่ ๑๒ ประกอบด้วย</p> <p>(๑) คนไทยมีคุณลักษณะเป็นคนไทยที่สมบูรณ์ มีวินัย มีทัศนคติและพฤติกรรมตามบรรทัดฐานที่ดีของสังคม มีความเป็นพลเมืองตื่นรู้ มีความสามารถในการปรับตัวได้อย่าง รู้เท่าทันสถานการณ์ มีความรับผิดชอบและทำประโยชน์ต่อส่วนรวม มีสุขภาพกายและใจที่ดี มีความเจริญงอกงามทางจิตวิญญาณ มีวิถีชีวิตที่พอเพียง และความเป็นไทย</p> <p>(๒) ความเหลื่อมล้ำทางด้านรายได้และความยากจนลดลง เศรษฐกิจฐานรากมี ความเข้มแข็ง ประชาชนทุกคนมีโอกาสในการเข้าถึงทรัพยากร การประกอบอาชีพ และบริการทางสังคมที่มีคุณภาพอย่างทั่วถึงและเป็นธรรม กลุ่มที่มีรายได้ต่ำสุดร้อยละ ๔๐ มีรายได้เพิ่มขึ้นอย่างน้อยร้อยละ ๑๕</p> <p>(๓) ระบบเศรษฐกิจมีความเข้มแข็งและแข่งขัน ได้โครงสร้างเศรษฐกิจปรับสู่ เศรษฐกิจฐานบริการและดิจิทัล มีผู้ประกอบการรุ่นใหม่และเป็นสังคมผู้ประกอบการ ผู้ประกอบการขนาดกลางและขนาดเล็กที่เข้มแข็งสามารถใช้นวัตกรรมและเทคโนโลยีดิจิทัลในการสร้างสรรค์คุณค่าสินค้าและบริการ มีระบบการผลิตและให้บริการจากฐานรายได้เดิมที่มีมูลค่าเพิ่มสูงขึ้น และมีการลงทุนในการผลิตและบริการฐานความรู้ขั้นสูงใหม่ ๆ ที่เป็นมิตรกับสิ่งแวดล้อมและชุมชน รวมทั้งกระจายฐานการผลิตและการให้บริการสู่ภูมิภาคเพื่อลดความเหลื่อมล้ำ โดยเศรษฐกิจไทยมีเสถียรภาพและมีอัตราการขยายตัวเฉลี่ยร้อยละ ๕ ต่อปี และมีปัจจัยสนับสนุน อาทิ ระบบโลจิสติกส์ พลังงาน และการลงทุนวิจัยและพัฒนาที่เอื้อ ต่อการขยายตัวของภาคการผลิตและบริการ</p> <p>(๔) ทุนทางธรรมชาติและคุณภาพสิ่งแวดล้อมสามารถ สนับสนุนการเติบโตที่ เป็นมิตรกับสิ่งแวดล้อม มีความมั่นคงทาง</p>	<p>พลวัตของโลก และเกื้อหนุนให้คนไทยมีโอกาสที่จะพัฒนาตนเองได้อย่างเต็มศักยภาพ พร้อมกับการยกระดับกิจกรรมการผลิตและการให้บริการให้สามารถสร้างมูลค่าเพิ่มที่สูงขึ้นโดยอยู่บนพื้นฐานของความยั่งยืนทางสิ่งแวดล้อม เพื่อให้เป็นไปตามวัตถุประสงค์ข้างต้น แผนพัฒนาฯ ฉบับที่ ๑๓ ได้กำหนด เป้าหมายหลัก จำนวน ๕ ประการ ประกอบด้วย</p> <p>๑. การปรับโครงสร้างภาคการผลิตและบริการสู่เศรษฐกิจฐานนวัตกรรม มุ่งยกระดับโดยยกระดับขีดความสามารถในการแข่งขันของภาคการผลิตและบริการสำคัญ ผ่านการผลักดันส่งเสริมการสร้างมูลค่าเพิ่มโดยใช้นวัตกรรมเทคโนโลยี และความคิดสร้างสรรค์ที่ตอบโจทย์พัฒนาการของสังคมยุคใหม่ และเป็นมิตรต่อสิ่งแวดล้อม พร้อมทั้งให้ความสำคัญกับการเชื่อมโยงเศรษฐกิจท้องถิ่นและผู้ประกอบการรายย่อยกับห่วงโซ่มูลค่าของภาคการผลิตและบริการเป้าหมาย รวมถึงพัฒนาระบบนิเวศที่ส่งเสริมการค้าการลงทุนและนวัตกรรม</p> <p>๒. การพัฒนาคนสำหรับโลกยุคใหม่ มุ่งพัฒนาให้คนไทยมีทักษะและคุณลักษณะที่เหมาะสมกับโลกยุคใหม่ ทั้งทักษะในด้านความรู้ ทักษะทางพฤติกรรม และคุณลักษณะตามบรรทัดฐานที่ดีของสังคม และเร่งรัดการเตรียมพร้อมกำลังคนให้มีคุณภาพสอดคล้องกับความต้องการของตลาดแรงงาน และเอื้อต่อการปรับโครงสร้างเศรษฐกิจไปสู่ภาคการผลิตและบริการเป้าหมายที่มีศักยภาพและผลิตภาพสูงขึ้น รวมทั้งให้ความสำคัญกับการสร้างหลักประกันและความคุ้มครองทางสังคมที่สามารถเพื่อส่งเสริมความมั่นคงในชีวิต</p> <p>๓. การมุ่งสู่สังคมแห่งโอกาสและความเป็นธรรม มุ่งลดความเหลื่อมล้ำทางเศรษฐกิจและสังคมทั้งในเชิงรายได้ พื้นที่ ความมั่งคั่ง และการแข่งขันของภาคธุรกิจ ด้วยการสนับสนุนช่วยเหลือกลุ่มเปราะบางและผู้ด้อยโอกาสให้มีโอกาสในการเลื่อนสถานะทาง</p>		

ที่	รายละเอียดในแผนพัฒนาท้องถิ่น (ข้อความเดิม)	รายละเอียดในแผนพัฒนาท้องถิ่น (ข้อความใหม่)	เหตุผลการแก้ไข	หน่วยงานที่ รับผิดชอบ
	<p>อาหาร พลังงาน และน้ำ โดยเพิ่มพื้นที่ป่าไม้ให้ได้ร้อยละ ๔๐ ของพื้นที่ประเทศเพื่อรักษาความสมดุลของระบบนิเวศ ลดการปล่อยก๊าซเรือนกระจกในภาคพลังงานและขนส่ง ไม่น้อยกว่าร้อยละ ๗ ภายในปี ๒๕๖๓ เทียบกับการปล่อยในกรณีปกติ มีปริมาณหรือสัดส่วนของขยะมูลฝอยที่ได้รับการจัดการอย่างถูกหลักสุขาภิบาลเพิ่มขึ้น และรักษาคุณภาพน้ำและคุณภาพอากาศในพื้นที่วิกฤตให้อยู่ในเกณฑ์มาตรฐาน</p> <p>(๕) มีความมั่นคงในเอกราชและอธิปไตย สังคมปลอดภัย สามัคคี สร้าง ภาพลักษณ์ดี และเพิ่มความเชื่อมั่นของนานาชาติต่อประเทศไทย ความขัดแย้งทางอุดมการณ์และความคิดในสังคมลดลง ปัญหาอาชญากรรมลดลง ปริมาณความสูญเสียจากภัยโจรสลัดและการลักลอบขนส่งสินค้าและค่านิยมขุ่นน้อยลง มีความพร้อมที่ปกป้องประชาชนจากการก่อการร้ายและภัยพิบัติทางธรรมชาติ ประเทศไทยมีส่วนร่วมในการกำหนดบรรทัดฐานระหว่างประเทศ เกิดความเชื่อมโยง การขนส่ง โลจิสติกส์ ท่วงท่ามูลค่า เป็นหุ้นส่วนการพัฒนาที่สำคัญในอนุภูมิภาค ภูมิภาค และโลก และอัตราการเติบโตของมูลค่า การลงทุนและการส่งออกของไทยในอนุภูมิภาค ภูมิภาค และอาเซียนสูงขึ้น</p> <p>(๖) มีระบบบริหารจัดการภาครัฐที่มีประสิทธิภาพ ทันสมัย โปร่งใส ตรวจสอบ ได้ กระจายอำนาจและมีส่วนร่วมจากประชาชน บทบาทภาครัฐในการให้บริการซึ่งภาคเอกชนดำเนินการ แทนได้ดีกว่า ลดลง เพิ่มการใช้ระบบดิจิทัลในการให้บริการ ปัญหาคอร์รัปชันลดลง และการบริหารจัดการขององค์กรปกครองส่วนท้องถิ่นมีอิสระมากขึ้น โดยอันดับความยากง่ายในการดำเนินธุรกิจในประเทศดีขึ้น การใช้จ่ายภาครัฐและงบประมาณมีประสิทธิภาพสูง ฐานภาษีกว้างขึ้น และดัชนีการรับรู้การทุจริตดีขึ้น รวมถึงมีบุคลากรภาครัฐที่มีความรู้ความสามารถ และปรับตัวได้ทันกับยุคดิจิทัลเพิ่มขึ้น ๑.๒.๓ ยุทธศาสตร์การพัฒนาประเทศไทย</p> <p>ยุทธศาสตร์ในแผนพัฒนาฯ ฉบับที่ ๑๒ มีทั้งหมด ๑๐</p>	<p>เศรษฐกิจและสังคม กระจายโอกาสทางเศรษฐกิจและจัดให้มีบริการสาธารณะที่มีคุณภาพ อย่างทั่วถึงและเท่าเทียมในทุกพื้นที่ พร้อมทั้งเพิ่มโอกาสในการแข่งขันของภาคธุรกิจให้เปิดกว้างและเป็นธรรม</p> <p>๔. การเปลี่ยนผ่านการผลิตและบริโภคไปสู่ความยั่งยืน มุ่งลดการก่อมลพิษ ควบคุมไปกับการผลักดันให้เกิดการใช้ทรัพยากรธรรมชาติอย่างมีประสิทธิภาพและสอดคล้องกับขีดความสามารถในการรองรับของระบบนิเวศ ตลอดจนลดปริมาณการปล่อยก๊าซเรือนกระจกเพื่อให้ประเทศไทยบรรลุเป้าหมายความเป็นกลางทางคาร์บอนภายในปี ๒๕๙๓ และบรรลุเป้าหมายการปล่อยก๊าซเรือนกระจกสุทธิเป็นศูนย์ในปี ๒๖๐๘</p> <p>๕. การเสริมสร้างความสามารถของประเทศในการรับมือกับการเปลี่ยนแปลงและความเสี่ยงภายใต้บริบท โลกใหม่ มุ่งสร้างความพร้อมในการรับมือและแสวงหาโอกาสจากการเป็นสังคมสูงวัย การเปลี่ยนแปลงสภาพภูมิอากาศ ภัยโรคระบาด และภัยคุกคามทางไซเบอร์ พัฒนาโครงสร้างพื้นฐานและกลไกทางสถาบันที่เอื้อต่อการเปลี่ยนแปลงสู่ดิจิทัล รวมทั้งปรับปรุงโครงสร้างและระบบการบริหารงานของภาครัฐให้สามารถตอบสนองต่อการเปลี่ยนแปลงของบริบททางเศรษฐกิจ สังคม และเทคโนโลยีได้อย่างทันเวลา มีประสิทธิภาพ และมีธรรมาภิบาล</p> <p>หมุดหมายการพัฒนา</p> <p>เพื่อถ่ายทอดเป้าหมายหลักไปสู่ภาพของการขับเคลื่อนที่ชัดเจน ในลักษณะของวาระการพัฒนา ที่เอื้อให้เกิดการทำงานร่วมกันของหลายหน่วยงานและหลายภาคส่วนในการผลักดันการพัฒนาในเรื่องใดเรื่องหนึ่งให้เกิดผลได้เป็นรูปธรรม แผนพัฒนาฯ ฉบับที่ ๑๓ จึงได้กำหนดหมุดหมายการพัฒนา จำนวน ๑๓ หมุดหมาย ซึ่งเป็นการบ่งบอกถึงสิ่งที่ประเทศไทยปรารถนาจะ 'เป็น' มุ่งหวังจะ 'มี'</p>		

ที่	รายละเอียดในแผนพัฒนาท้องถิ่น (ข้อความเดิม)	รายละเอียดในแผนพัฒนาท้องถิ่น (ข้อความใหม่)	เหตุผลการแก้ไข	หน่วยงานที่ รับผิดชอบ
	<p>ยุทธศาสตร์ โดยมี ๖ ยุทธศาสตร์ตามกรอบยุทธศาสตร์ ๒๐ ปี และอีก ๔ ยุทธศาสตร์ที่เป็นปัจจัยสนับสนุน ดังนี้</p> <p>(๑) ยุทธศาสตร์การเสริมสร้างและพัฒนาศักยภาพทุนมนุษย์ มีแนวทางการพัฒนาที่สำคัญ ประกอบด้วย</p> <p>(๑.๑) ปรับเปลี่ยนค่านิยมคนไทยให้มีคุณธรรม จริยธรรม มีวินัย จิตสาธารณะ และพฤติกรรมที่พึงประสงค์</p> <p>(๑.๒) พัฒนาศักยภาพ คนให้มีทักษะ ความรู้ และความสามารถในการดำรงชีวิตอย่างมีคุณค่า</p> <p>(๑.๓) ยกกระดับคุณภาพการศึกษาและการเรียนรู้ตลอดชีวิต</p> <p>(๑.๔) ลดปัจจัยเสี่ยงด้านสุขภาพและให้ทุกภาคส่วนคำนึงถึงผลกระทบต่อสุขภาพ</p> <p>(๑.๕) เพิ่มประสิทธิภาพการบริหารจัดการระบบสุขภาพภาครัฐและปรับระบบการเงินการคลังด้านสุขภาพ</p> <p>(๑.๖) พัฒนาระบบการดูแลและสร้างสภาพแวดล้อมที่เหมาะสมกับ สังคมสูงวัย</p> <p>(๑.๗) ผลักดันให้สถาบันทางสังคมมีส่วนร่วมพัฒนาประเทศอย่างเข้มแข็ง</p> <p>(๒) ยุทธศาสตร์การสร้างความเป็นธรรมและลดความเหลื่อมล้ำในสังคม มีแนวทางการพัฒนาที่สำคัญ ประกอบด้วย</p> <p>(๒.๑) การเพิ่มโอกาสให้กับกลุ่มเปราะบาง ประชากรร้อยละ ๔๐ ที่มีรายได้ต่ำสุดสามารถเข้าถึงบริการที่มีคุณภาพของรัฐและมีอาชีพ</p> <p>(๒.๒) การกระจายการให้บริการภาครัฐทั้งด้านการศึกษา สาธารณสุข และสวัสดิการที่มีคุณภาพให้ ครอบคลุมและทั่วถึง</p> <p>(๒.๓) เสริมสร้างศักยภาพชุมชน การพัฒนาเศรษฐกิจชุมชน และการสร้างความเข้มแข็งการเงินฐานรากตามหลักปรัชญาของเศรษฐกิจพอเพียง เพื่อให้ชุมชนสามารถพึ่งพาตนเองได้ มีสิทธิในการจัดการที่ดินและทรัพยากร ภายในชุมชน</p>	<p>เพื่อสะท้อนประเด็นการพัฒนาที่มีลำดับความสำคัญสูงต่อการพลิกโฉมประเทศไทยสู่ “สังคมก้าวหน้า เศรษฐกิจสร้างมูลค่าอย่างยั่งยืน” โดยหมุดหมายทั้ง ๑๓ ประการ แบ่งออกได้เป็น ๔ มิติ ดังนี้</p> <p>๑. มิติภาคการผลิตและบริการเป้าหมาย</p> <p>หมุดหมายที่ ๑ ไทยเป็นประเทศชั้นนำด้านสินค้าเกษตรและเกษตรแปรรูป มูลค่าสูง</p> <p>เป้าหมาย</p> <p>๑. มูลค่าเพิ่มของสินค้าเกษตรและเกษตรแปรรูปสูงขึ้น</p> <p>๒. พัฒนาโครงสร้างพื้นฐานและระบบบริหารจัดการ เพื่อคุณภาพและความมั่นคงทางอาหารและความยั่งยืนของภาคเกษตร</p> <p>๓. การเพิ่มศักยภาพและบทบาทของผู้ประกอบการเกษตรในฐานะหุ้นส่วนเศรษฐกิจของห่วงโซ่อุปทาน ที่ได้รับส่วนแบ่งประโยชน์อย่างเหมาะสมและเป็นธรรม</p> <p>กลยุทธ์การพัฒนา</p> <p>๑. การประยุกต์ใช้เทคโนโลยีและนวัตกรรมแบบมุ่งเป้า เพื่อให้เกิดการยกระดับกระบวนการผลิตและสร้างมูลค่าเพิ่ม</p> <p>๒. การส่งเสริมการผลิตและการขยายตัวของตลาดสินค้าเกษตรและผลิตภัณฑ์เกษตรแปรรูปที่มีมูลค่าเพิ่มสูง</p> <p>๓. การขยายผลรูปแบบเกษตรยั่งยืนที่เป็นมิตรกับสิ่งแวดล้อม และมีมูลค่าเพิ่มสูงจากแบบอย่างความสำเร็จในประเทศ</p> <p>๔. การพัฒนาระบบบริหารจัดการน้ำเพื่อการเกษตรให้มีความสมดุลระหว่างอุปสงค์และอุปทานรวมทั้งการใช้น้ำซ้ำ</p> <p>๕. การส่งเสริมให้เอกชนลงทุนพัฒนาตลาดกลางและตลาดออนไลน์สินค้าเกษตร รวมถึงสินค้ากลุ่มปศุสัตว์และประมง</p> <p>๖. การสนับสนุนระบบประกันภัยและรับรองคุณภาพมาตรฐานสินค้าเกษตรและสินค้าเกษตรแปรรูป ที่เกษตรกรเข้าถึงได้</p>		

ที่	รายละเอียดในแผนพัฒนาท้องถิ่น (ข้อความเดิม)	รายละเอียดในแผนพัฒนาท้องถิ่น (ข้อความใหม่)	เหตุผลการแก้ไข	หน่วยงานที่ รับผิดชอบ
	<p>(๓) ยุทธศาสตร์การสร้างการแข่งขันทางเศรษฐกิจและแข่งขันได้อย่างยั่งยืน มีแนวทางการพัฒนาที่สำคัญ ประกอบด้วย</p> <p>(๓.๑) การบริหารจัดการเศรษฐกิจ ส่วนรวมทั้งในด้านการคลัง</p> <p>(๓.๒) การเสริมสร้างและพัฒนาขีดความสามารถในการแข่งขันของภาคการผลิตและบริการ มุ่งเน้นการสร้างเชื่อมโยงของห่วงโซ่มูลค่าระหว่างภาคเกษตร อุตสาหกรรม บริการ และการค้าการลงทุน เพื่อยกระดับศักยภาพในการแข่งขันของประเทศ โดยยกระดับการผลิตสินค้าเกษตรและอาหารเข้าสู่ระบบมาตรฐานต่อยอดความเข้มแข็งของอุตสาหกรรมที่มีศักยภาพปัจจุบันเพื่อยกระดับไปสู่อุตสาหกรรมที่ใช้เทคโนโลยีขั้นสูง วางอนาคตรากฐานการพัฒนาอุตสาหกรรม เสริมสร้างขีดความสามารถการแข่งขันในเชิงธุรกิจของภาคบริการ ปรับปรุงแก้ไขกฎหมายและกฎระเบียบเพื่อส่งเสริมการค้าที่เป็นธรรมและอำนวยความสะดวกด้านการค้าการลงทุน</p> <p>(๔) ยุทธศาสตร์การเติบโตที่เป็นมิตรกับสิ่งแวดล้อมเพื่อการพัฒนาที่ยั่งยืน มีแนวทางการพัฒนาที่สำคัญ ประกอบด้วย</p> <p>(๔.๑) การรักษาพื้นที่พหุทรัพยากรธรรมชาติ สร้างสมดุลของการอนุรักษ์และใช้ประโยชน์อย่างยั่งยืนและเป็นธรรม</p> <p>(๔.๒) เพิ่มประสิทธิภาพการบริหารจัดการทรัพยากรน้ำเพื่อให้เกิดความมั่นคง สมดุล และยั่งยืน</p> <p>(๔.๓) การแก้ไขปัญหาวิกฤตสิ่งแวดล้อม</p> <p>(๔.๔) ส่งเสริมการ ผลิตและการบริโภคที่เป็นมิตรกับสิ่งแวดล้อม</p> <p>(๔.๕) สนับสนุนการลดการปล่อยก๊าซเรือนกระจก และเพิ่มขีดความสามารถในการปรับตัวต่อการเปลี่ยนแปลงสภาพภูมิอากาศ</p> <p>(๔.๖) การบริหารจัดการเพื่อลดความเสี่ยงด้าน</p>	<p>๗. การพัฒนาประสิทธิภาพการบริหารจัดการฟาร์มและกิจการหลังการเก็บเกี่ยว เพื่อลดต้นทุนและเพิ่มมูลค่าผลผลิตของเกษตรกร</p> <p>๘. การส่งเสริมให้เกษตรกรมีที่ดินทำกินและรักษาพื้นที่เกษตรกรรมที่เหมาะสมไว้เป็นฐานการผลิตการเกษตร</p> <p>๙. การพัฒนาฐานข้อมูลและคลังข้อมูลที่เกี่ยวข้องกับการเกษตร รวมทั้งผลักดันให้มีการใช้ข้อมูล อย่างมีประสิทธิภาพ</p> <p>๑๐. การพัฒนาให้เกิดระบบการบริหารจัดการเพื่อความมั่นคงทางด้านอาหาร</p> <p>๑๑. การยกระดับขีดความสามารถของเกษตรกรและสถาบันเกษตรกร</p> <p>๑๒. การพัฒนากลไกเพื่อเชื่อมโยงภาคีต่างๆ ทั้งภาคเอกชนส่วนราชการ กลุ่มเกษตรกรและนักวิชาการ ในพื้นที่ ในการเป็นหุ้นส่วนทางเศรษฐกิจในการพัฒนาภาคเกษตรตลอดห่วงโซ่อุปทาน</p> <p>หมุดหมายที่ ๒ ไทยเป็นจุดหมายของการท่องเที่ยวที่เน้นคุณภาพและความยั่งยืน</p> <p>เป้าหมาย</p> <p>๑. การเปลี่ยนการท่องเที่ยวไทยเป็นการท่องเที่ยวคุณสูงที่เชื่อมโยงกับอุตสาหกรรมและบริการที่มี ศักยภาพอื่น</p> <p>๒. การปรับโครงสร้างการท่องเที่ยวให้พึ่งพานักท่องเที่ยวในประเทศและมีการกระจายโอกาสทางเศรษฐกิจมากขึ้น</p> <p>๓. การท่องเที่ยวไทยต้องมีการบริหารจัดการอย่างยั่งยืนในทุกมิติ</p> <p>กลยุทธ์การพัฒนา</p> <p>๑. การส่งเสริมการพัฒนากิจกรรม สินค้า และบริการ การท่องเที่ยวมูลค่าเพิ่มสูง</p> <p>๒. การส่งเสริมการพัฒนาและยกระดับการท่องเที่ยวที่มี</p>		

ที่	รายละเอียดในแผนพัฒนาท้องถิ่น (ข้อความเดิม)	รายละเอียดในแผนพัฒนาท้องถิ่น (ข้อความใหม่)	เหตุผลการแก้ไข	หน่วยงานที่ รับผิดชอบ
	<p>ภัยพิบัติ</p> <p>(๔.๗) การพัฒนาระบบการบริหารจัดการและกลไกแก้ไขปัญหาความขัดแย้งด้านทรัพยากรธรรมชาติและสิ่งแวดล้อมและ</p> <p>(๔.๘) การพัฒนาความร่วมมือด้านสิ่งแวดล้อมระหว่างประเทศ</p> <p>(๕) ยุทธศาสตร์การเสริมสร้างความมั่นคงแห่งชาติเพื่อการพัฒนาประเทศสู่ความมั่งคั่ง และยั่งยืน มีแนวทางการพัฒนาที่สำคัญ ประกอบด้วย</p> <p>(๕.๑) การรักษาความมั่นคงภายใน เพื่อให้เกิดความสงบในสังคมและธำรงไว้ซึ่งสถาบันหลักของชาติ</p> <p>(๕.๒) การพัฒนาเสริมสร้างศักยภาพการป้องกันประเทศ เพื่อเตรียมความพร้อมในการรับมือภัยคุกคามทั้งการทหารและภัยคุกคามอื่นๆ</p> <p>(๕.๓) การส่งเสริมความร่วมมือกับต่างประเทศด้านความมั่นคง เพื่อบูรณาการความร่วมมือกับมิตรประเทศเพื่อผลประโยชน์ทางเศรษฐกิจ สังคม และการป้องกันภัยคุกคามข้ามชาติ</p> <p>(๕.๔) การรักษาความมั่นคงและผลประโยชน์ของชาติทางทะเล เพื่อคงไว้ซึ่งอำนาจอธิปไตยและสิทธิอธิปไตยในเขตทะเลและ</p> <p>(๕.๕) การบริหารจัดการความมั่นคงเพื่อการพัฒนา เพื่อให้เกิดความสอดคล้องกันระหว่างแผนงานที่เกี่ยวข้องกับความมั่นคงการพัฒนาภายใต้การมีส่วนร่วมของภาคประชาชน</p> <p>(๖) ยุทธศาสตร์การบริหารจัดการในภาครัฐ การป้องกันการทุจริตประพฤติมิชอบ และธรรมาภิบาลในสังคมไทย มีแนวทางการพัฒนาที่สำคัญ ประกอบด้วย</p> <p>(๖.๑) ปรับปรุงโครงสร้างหน่วยงาน บทบาท</p>	<p>ศักยภาพรองรับนักท่องเที่ยวทั่วไป</p> <p>๓. การยกระดับบริการและการบริหารจัดการการท่องเที่ยวให้ได้มาตรฐานเป็นที่ยอมรับของตลาดสากล</p> <p>๔. การสนับสนุนการพัฒนาทักษะและศักยภาพของบุคลากรในภาคการท่องเที่ยว</p> <p>๕. การปรับปรุงกฎหมาย/กฎระเบียบ และขั้นตอนที่ล่าสมัย และเป็นอุปสรรคต่อการทำธุรกิจและการขอใบอนุญาตของผู้ประกอบการรายย่อย</p> <p>๖. การพัฒนาระบบข้อมูลการท่องเที่ยวให้เป็นระบบการท่องเที่ยวอัจฉริยะ ที่นักท่องเที่ยวผู้ประกอบการ และภาครัฐสามารถเข้าถึงและใช้ประโยชน์ได้ง่าย</p> <p>หมวดหมู่ที่ ๓ ไทยเป็นฐานการผลิตยานยนต์ไฟฟ้าที่สำคัญของโลก</p> <p>เป้าหมาย</p> <p>๑. การสร้างอุปสงค์ของรถยนต์ไฟฟ้าประเภทต่างๆ เพื่อการใช้ในประเทศและส่งออก</p> <p>๒. ผู้ประกอบการเดิมสามารถปรับตัวไปสู่การผลิตยานยนต์ไฟฟ้าและมีการลงทุนเทคโนโลยียานยนต์ไฟฟ้าที่สำคัญภายในประเทศ</p> <p>๓. การสร้างความพร้อมของปัจจัยสนับสนุนอย่างเป็นระบบกลยุทธ์การพัฒนา</p> <p>๑. การส่งเสริมให้ผู้ใช้ในภาคส่วนต่างๆ ปรับเปลี่ยนมาใช้ยานยนต์ไฟฟ้าเพิ่มมากขึ้น</p> <p>๒. การสนับสนุนให้เกิดการขยายตัวของตลาดส่งออกยานยนต์ไฟฟ้า</p> <p>๓. การกำหนดเป้าหมาย/แผน และดำเนินการเปลี่ยนผ่าน</p>		

ที่	รายละเอียดในแผนพัฒนาท้องถิ่น (ข้อความเดิม)	รายละเอียดในแผนพัฒนาท้องถิ่น (ข้อความใหม่)	เหตุผลการแก้ไข	หน่วยงานที่ รับผิดชอบ
	<p>ภารกิจ และคุณภาพบุคลากรภาครัฐ ให้มีความโปร่งใส ทันสมัย คล่องตัว มีขนาดที่เหมาะสมเกิดความคุ้มค่า</p> <p>(๖.๒) ปรับปรุงกระบวนการงบประมาณ และสร้างกลไกในการติดตามตรวจสอบการเงินการคลังภาครัฐ เพื่อให้การจัดสรรและการใช้จ่ายมีประสิทธิภาพ</p> <p>(๖.๓) เพิ่มประสิทธิภาพและยกระดับการให้บริการสาธารณะให้ได้มาตรฐานสากล เพื่อให้ประชาชนและภาคธุรกิจได้รับบริการที่มีคุณภาพได้มาตรฐาน และอำนวยความสะดวกตรงตามความต้องการ</p> <p>(๖.๔) เพิ่มประสิทธิภาพการบริหารจัดการให้แก่องค์กรปกครองส่วนท้องถิ่น เพื่อให้ประชาชนได้รับการบริการอย่างมีประสิทธิภาพและทั่วถึง</p> <p>(๖.๕) ป้องกันและปราบปรามการทุจริตและประพฤติมิชอบ เพื่อให้สังคมไทยมีวินัย โปร่งใส และยุติธรรม และ</p> <p>(๖.๖) ปฏิรูปกฎหมายและกระบวนการยุติธรรม ให้มีความทันสมัยเป็นธรรม และสอดคล้องกับข้อบังคับสากลหรือข้อตกลงระหว่างประเทศ</p> <p>(๗) ยุทธศาสตร์การพัฒนาโครงสร้างพื้นฐาน และระบบโลจิสติกส์ มีแนวทางการพัฒนาที่สำคัญ ประกอบด้วย</p> <p>(๗.๑) การพัฒนาโครงสร้างพื้นฐานด้านขนส่ง</p> <p>(๗.๒) การสนับสนุนการพัฒนาระบบขนส่ง</p> <p>(๗.๓) พัฒนาระบบโลจิสติกส์</p> <p>(๗.๔) พัฒนาด้านพลังงาน</p> <p>(๗.๕) พัฒนาเศรษฐกิจดิจิทัล</p> <p>(๗.๖) พัฒนาระบบน้ำประปา</p> <p>(๘) ยุทธศาสตร์การพัฒนาวิทยาศาสตร์ เทคโนโลยี วิจัย และนวัตกรรม มีแนวทางการพัฒนาที่สำคัญ ดังนี้</p>	<p>อุตสาหกรรมยานยนต์เดิมไปสู่ยานยนต์ไฟฟ้า อย่างเป็นระบบชัดเจน ตลอดทั้งห่วงโซ่อุปทาน ในระยะ ๕ ปี</p> <p>๔. การยกระดับขีดความสามารถของผู้ประกอบการไทยในการลงทุนผลิตยานยนต์ไฟฟ้า แบตเตอรี่และชิ้นส่วนสำคัญ</p> <p>๕. มาตรการสำหรับกลุ่มผู้ได้รับผลกระทบ</p> <p>๖. การวิจัยพัฒนาเทคโนโลยีและนวัตกรรมที่เกี่ยวข้องกับยานยนต์ไฟฟ้าและยานยนต์ไร้คนขับ</p> <p>๗. โครงสร้างพื้นฐานด้านพลังงานที่มีความพร้อมรองรับปริมาณการใช้งานยานยนต์ไฟฟ้าในอนาคตได้อย่างเหมาะสมและเพียงพอ</p> <p>๘. การปรับปรุงและจัดทำกฎระเบียบที่เกี่ยวข้องให้เอื้อกับการเติบโตอุตสาหกรรมยานยนต์ไฟฟ้า และให้ความสำคัญกับการบูรณาการการทำงานร่วมกันระหว่างรัฐและเอกชน</p> <p>๙. การผลิตและพัฒนาทักษะแรงงานให้สอดคล้องกับความต้องการของอุตสาหกรรมยานยนต์ไฟฟ้า</p> <p>๑๐. มาตรฐานด้านคุณสมบัติและความปลอดภัย</p> <p>๑๑. การสนับสนุนเงินทุนให้กับผู้ประกอบการที่ลงทุนในอุตสาหกรรมยานยนต์พลังงานสะอาด</p> <p>หมวดหมู่ที่ ๔ ไทยเป็นศูนย์กลางทางการแพทย์และสุขภาพมูลค่าสูง</p> <p>เป้าหมาย</p> <p>๑. ไทยมีศักยภาพในการสร้างมูลค่าทางเศรษฐกิจจากสินค้าและบริการสุขภาพ</p> <p>๒. องค์ความรู้ด้านการแพทย์และสาธารณสุขมีศักยภาพ เอื้อต่อการสร้างมูลค่าเพิ่มในสินค้าและบริการทางสุขภาพ</p> <p>๓. ประชาชนไทยได้รับความเป็นธรรมในการเข้าถึงบริการสุขภาพ</p>		

ที่	รายละเอียดในแผนพัฒนาท้องถิ่น (ข้อความเดิม)	รายละเอียดในแผนพัฒนาท้องถิ่น (ข้อความใหม่)	เหตุผลการแก้ไข	หน่วยงานที่ รับผิดชอบ
	<p>(๘.๑) เร่งส่งเสริมการลงทุนวิจัยและพัฒนาและผลักดันสู่การใช้ประโยชน์ในเชิงพาณิชย์และเชิงสังคม</p> <p>(๘.๒) พัฒนาผู้ประกอบการให้เป็นผู้ประกอบการทางเทคโนโลยี</p> <p>(๘.๓) พัฒนาสภาวะแวดล้อมของการพัฒนาวิทยาศาสตร์ เทคโนโลยี วิจัย และนวัตกรรม ด้านบุคลากรวิจัย ด้านโครงสร้างพื้นฐานทางวิทยาศาสตร์และเทคโนโลยี และด้านการบริหารจัดการ</p> <p>(๙) ยุทธศาสตร์การพัฒนาภาค เมือง และพื้นที่เศรษฐกิจ มีแนวทางการพัฒนาที่สำคัญ ดังนี้</p> <p>(๙.๑) การพัฒนาภาคเพื่อสร้างโอกาสทางเศรษฐกิจให้กระจายตัวอย่างทั่วถึง พัฒนาภาคเหนือให้เป็นฐานเศรษฐกิจสร้างสรรคมูลค่าสูง พัฒนาภาคตะวันออกเฉียงเหนือให้หลุดพ้นจากความยากจนสู่เป้าหมายการพึ่งตนเอง พัฒนาภาคกลางเป็นฐานเศรษฐกิจชั้นนำ พัฒนาภาคใต้เป็นฐานการสร้างรายได้ที่หลากหลาย</p> <p>(๙.๒) การพัฒนาเมือง พัฒนาสภาพแวดล้อมเมืองศูนย์กลางของจังหวัดให้เป็นเมืองน่าอยู่ ส่งเสริมการจัดการสิ่งแวดล้อมเมืองอย่างมีบูรณาการภายใต้การมีส่วนร่วมของส่วนกลาง ส่วนท้องถิ่น ภาคประชาสังคม และภาคเอกชน พัฒนาระบบขนส่งสาธารณะในเขตเมือง</p> <p>(๙.๓) การพัฒนาพื้นที่เศรษฐกิจ พัฒนาพื้นที่ฟูพื้นที่บริเวณชายฝั่งทะเลตะวันออกให้เป็นฐานการผลิตอุตสาหกรรมหลักของประเทศที่ขยายตัวอย่างมีสมดุล มีประสิทธิภาพ สอดคล้องกับศักยภาพของพื้นที่ พัฒนา พื้นที่เศรษฐกิจใหม่บริเวณชายแดนเป็นประตูเศรษฐกิจเชื่อมโยงกับประเทศเพื่อนบ้านให้เจริญเติบโตอย่างยั่งยืน และเกิดผลที่เป็นรูปธรรม</p> <p>(๑๐) ยุทธศาสตร์ความร่วมมือระหว่างประเทศเพื่อ</p>	<p>๔. ระบบบริหารจัดการภาวะฉุกเฉินด้านสุขภาพมีความพร้อมรองรับภัยคุกคามสุขภาพ</p> <p>กลยุทธ์การพัฒนา</p> <p>๑. การส่งเสริมบริการทางการแพทย์ที่มีศักยภาพในการสร้างมูลค่าทางเศรษฐกิจ</p> <p>๒. การผลักดันให้ประเทศไทยเป็นศูนย์กลางบริการเพื่อส่งเสริมสุขภาพระดับโลก</p> <p>๓. การสร้างมูลค่าเพิ่มให้อุตสาหกรรมทางการแพทย์และสุขภาพ</p> <p>๔. การสร้างเสริมขีดความสามารถทางวิชาการด้านการศึกษาวิจัย และเทคโนโลยีทางการแพทย์</p> <p>๕. การบริหารจัดการระบบบริการสุขภาพบนพื้นฐานความสมดุลทางเศรษฐกิจและสุขภาพของคนไทย</p> <p>๖. การยกระดับศักยภาพระบบบริหารจัดการภาวะฉุกเฉินด้านสาธารณสุขเพื่อลดผลกระทบต่อบริการทางเศรษฐกิจและสุขภาพ</p> <p>หมวดหมู่ที่ ๕ ไทยเป็นประตูการค้าการลงทุนและยุทธศาสตร์ทางโลจิสติกส์ที่สำคัญของภูมิภาค</p> <p>เป้าหมาย</p> <p>๑. ไทยเป็นประตูการค้าการลงทุนในภูมิภาค</p> <p>๒. ไทยเป็นห่วงโซ่อุปทานของภูมิภาค</p> <p>๓. ไทยเป็นประตูและทางเชื่อมโครงข่ายคมนาคมและโลจิสติกส์ของภูมิภาค</p> <p>กลยุทธ์การพัฒนา</p> <p>๑. การสร้างจุดยืนของไทยภายใต้บริบทโลกใหม่</p> <p>๒. พัฒนาโครงสร้างพื้นฐานและปัจจัยสนับสนุนเพื่อเป็นประตูการค้าการลงทุนและฐานเศรษฐกิจสำคัญของภูมิภาค</p> <p>๓. ผลักดันการลงทุนเพื่อปรับโครงสร้างอุตสาหกรรมเป้าหมาย</p>		

ที่	รายละเอียดในแผนพัฒนาท้องถิ่น (ข้อความเดิม)	รายละเอียดในแผนพัฒนาท้องถิ่น (ข้อความใหม่)	เหตุผลการแก้ไข	หน่วยงานที่ รับผิดชอบ
	<p>การพัฒนา มีแนวทางการพัฒนาที่สำคัญ ดังนี้</p> <p>(๑๐.๑) ขยายความร่วมมือทางการค้าและการลงทุนกับมิตรประเทศ และแสวงหาตลาดใหม่สำหรับสินค้าและบริการของไทย</p> <p>(๑๐.๒) พัฒนาความเชื่อมโยงด้านการคมนาคมขนส่งโลจิสติกส์ และโทรคมนาคมในกรอบความร่วมมืออนุภูมิภาคภายใต้แผนงาน GMS, ACMECS, IMT-GT, BIMSTEC ,และ JDS และภูมิภาคอาเซียน เพื่ออำนวยความสะดวกและลดต้นทุนด้านโลจิสติกส์</p> <p>(๑๐.๓) พัฒนาและส่งเสริมให้ไทยเป็นฐานของการประกอบธุรกิจ การบริการและการลงทุนที่โดดเด่นในภูมิภาค</p> <p>(๑๐.๔) ส่งเสริมการลงทุนไทยในต่างประเทศของผู้ประกอบการไทย</p> <p>(๑๐.๕) เปิดประตูการค้าและพัฒนาความร่วมมือกับประเทศเพื่อนบ้านในลักษณะหุ้นส่วนทางยุทธศาสตร์ทั้งในระดับอนุภูมิภาคและภูมิภาคที่มีความเสมอภาคกัน</p> <p>(๑๐.๖) สร้างความเป็นหุ้นส่วนการพัฒนา กับประเทศในอนุภูมิภาค ภูมิภาค และนานาชาติ</p> <p>(๑๐.๗) เข้าร่วมเป็นภาคีความร่วมมือระหว่างประเทศโดยมีบทบาทที่สร้างสรรค์</p> <p>(๑๐.๘) ส่งเสริมความร่วมมือกับภูมิภาคและนานาชาติ ๑๘ ในการสร้างความมั่นคงในทุกด้านที่เกี่ยวกับเรื่องความอยู่ดีมีสุขของประชาชน</p> <p>(๑๐.๙) บูรณาการภารกิจด้านความร่วมมือระหว่างประเทศและด้านการต่างประเทศ</p> <p>(๑๐.๑๐) ส่งเสริมให้เกิดการปรับตัวภายในประเทศที่สำคัญ</p>	<p>สู่ไทยแลนด์ ๔.๐</p> <p>หมวดหมู่ที่ ๖ ไทยเป็นศูนย์กลางอุตสาหกรรมอิเล็กทรอนิกส์อัจฉริยะและอุตสาหกรรมดิจิทัลของอาเซียน</p> <p>เป้าหมาย</p> <p>๑. เศรษฐกิจดิจิทัลภายในประเทศมีการขยายตัวเพิ่มขึ้น</p> <p>๒. การส่งออกของอุตสาหกรรมอิเล็กทรอนิกส์อัจฉริยะของประเทศเพิ่มขึ้น</p> <p>๓. อุตสาหกรรมดิจิทัลและอุตสาหกรรมอิเล็กทรอนิกส์อัจฉริยะของประเทศมีความเข้มแข็งขึ้น</p> <p>กลยุทธ์การพัฒนา</p> <p>๑. การขับเคลื่อนสังคมและเศรษฐกิจไทยด้วยดิจิทัล</p> <p>๒. การพัฒนาต่อยอดฐานอุตสาหกรรมไฟฟ้าและอิเล็กทรอนิกส์</p> <p>๓. อุตสาหกรรมดิจิทัลในประเทศที่สามารถแข่งขันได้</p> <p>๔. พัฒนาระบบนิเวศเพื่อสนับสนุนการพัฒนาอุตสาหกรรมอิเล็กทรอนิกส์อัจฉริยะ อุตสาหกรรมและบริการดิจิทัล</p> <p>๒.มิติโอกาสและความเสมอภาคทางเศรษฐกิจและสังคม</p> <p>หมวดหมู่ที่ ๗ ไทยมีวิสาหกิจขนาดกลางและขนาดย่อมที่เข้มแข็ง มีศักยภาพสูง และสามารถแข่งขันได้</p> <p>เป้าหมาย</p> <p>๑. วิสาหกิจขนาดกลางและขนาดย่อมมีสภาพแวดล้อมที่เอื้ออำนวยต่อการเติบโตและแข่งขันได้</p> <p>๒. วิสาหกิจขนาดกลางและขนาดย่อม มีศักยภาพสูงในการดำเนินธุรกิจ สามารถยกระดับและปรับตัวเข้าสู่การแข่งขันใหม่</p> <p>๓. วิสาหกิจขนาดกลางและขนาดย่อมสามารถเข้าถึงและได้รับการส่งเสริมอย่างมีประสิทธิภาพจากภาครัฐ</p> <p>กลยุทธ์การพัฒนา</p>		

ที่	รายละเอียดในแผนพัฒนาท้องถิ่น (ข้อความเดิม)	รายละเอียดในแผนพัฒนาท้องถิ่น (ข้อความใหม่)	เหตุผลการแก้ไข	หน่วยงานที่ รับผิดชอบ
	(ปรากฏในแผนพัฒนาท้องถิ่น (พ.ศ.๒๕๖๖-๒๕๗๐) หน้า ๑๔-๑๕)	<p>๑. การพัฒนาระบบนิเวศให้เอื้ออำนวยต่อการทำธุรกิจและการยกระดับความสามารถในการแข่งขัน ของวิสาหกิจขนาดกลางและขนาดย่อม</p> <p>๒. การพัฒนาแพลตฟอร์มเชื่อมโยงฐานข้อมูลวิสาหกิจขนาดกลางและขนาดย่อมและส่งเสริมให้วิสาหกิจขนาดกลางและขนาดย่อมเข้าสู่ระบบ</p> <p>๓. จัดให้มีกลไกทางการเงินที่เหมาะสมกับลักษณะเฉพาะของวิสาหกิจขนาดกลางและขนาดย่อมเพื่อให้วิสาหกิจขนาดกลางและขนาดย่อมทุกกลุ่มสามารถเข้าถึงแหล่งทุนได้อย่างทั่วถึง</p> <p>๔. การส่งเสริมการพัฒนา วิสาหกิจขนาดกลางและขนาดย่อม ให้เป็นผู้ประกอบการในยุคดิจิทัล</p> <p>๕. การยกระดับประสิทธิภาพกระบวนการส่งเสริมวิสาหกิจขนาดกลางและขนาดย่อมของภาครัฐ</p> <p>๖. การพัฒนาระบบนิเวศนี้ให้เอื้อต่อการสร้างธุรกิจสตาร์ทอัพและผู้ประกอบการที่ขับเคลื่อนด้วย นวัตกรรม รวมทั้งให้เข้าถึงแหล่งเงินทุนที่เหมาะสม และเชื่อมโยงเข้าสู่เครือข่ายระดับโลกและยกระดับสู่ตลาดต่างประเทศ</p> <p>๗. การส่งเสริมวิสาหกิจเพื่อสังคมให้มีศักยภาพการดำเนินการในเชิงธุรกิจ</p> <p>หมวดหมู่ที่ ๘ ไทยมีพื้นที่และเมืองอัจฉริยะที่น่าอยู่ ปลอดภัย เติบโตได้อย่างยั่งยืน</p> <p>เป้าหมาย</p> <p>๑. การเจริญเติบโตทางเศรษฐกิจของภาคและการลงทุนในเขตเศรษฐกิจพิเศษขยายตัวเพิ่มขึ้น</p> <p>๒. ความไม่เสมอภาคในการกระจายรายได้ของภาคลดลง</p> <p>๓. การพัฒนาเมืองให้มีความน่าอยู่ อย่างยั่งยืน มีความพร้อมใน</p>		

ที่	รายละเอียดในแผนพัฒนาท้องถิ่น (ข้อความเดิม)	รายละเอียดในแผนพัฒนาท้องถิ่น (ข้อความใหม่)	เหตุผลการแก้ไข	หน่วยงานที่ รับผิดชอบ
		<p>การรับมือและปรับตัวต่อการเปลี่ยนแปลงทุกรูปแบบ เพื่อให้ประชาชนทุกกลุ่มมีคุณภาพชีวิตที่ดีอย่างทั่วถึง</p> <p>กลยุทธ์การพัฒนา</p> <ol style="list-style-type: none"> ๑. การสร้างความเข้มแข็งเศรษฐกิจฐานราก ๒. การส่งเสริมกลไกความร่วมมือภาครัฐ เอกชน ประชาชน และประชาสังคมเพื่อการพัฒนาพื้นที่ และเมือง ๓. การสร้างความพร้อมด้านโครงสร้างพื้นฐานโลจิสติกส์ และดิจิทัลรองรับพื้นที่เศรษฐกิจหลัก และเมือง ๔. การเสริมสร้างความเข้มแข็งในการบริหารจัดการพื้นที่และเมือง <p>หมุดหมายที่ ๙ ไทยมีความยากจนข้ามรุ่นลดลง และคนมีความคุ้มครองทางสังคมที่เพียงพอ เหมาะสม</p> <p>เป้าหมาย</p> <ol style="list-style-type: none"> ๑. คริวเรือนที่มีแนวโน้มกลายเป็นคริวเรือนยากจนข้ามรุ่น มีโอกาสในการเลื่อนสถานะทางเศรษฐกิจและสังคม จนสามารถหลุดพ้นจากความยากจนได้อย่างยั่งยืน ๒. ทุกช่วงวัยได้รับความคุ้มครองทางสังคมที่เพียงพอต่อการดำรงชีวิต <p>กลยุทธ์การพัฒนา</p> <ol style="list-style-type: none"> ๑. การแก้ปัญหาความยากจนข้ามรุ่นแบบมุ่งเป้าให้คริวเรือนหลุดพ้นความยากจนอย่างยั่งยืน ๒. การสร้างโอกาสที่เสมอภาคแก่เด็กจากคริวเรือนยากจนข้ามรุ่น <ol style="list-style-type: none"> ๓. การยกระดับความคุ้มครองทางสังคมสำหรับคนทุกช่วงวัย ๔. การพัฒนาระบบความคุ้มครองทางสังคมให้มีประสิทธิภาพ ๕. การบูรณาการฐานข้อมูลเพื่อลดความยากจนข้ามรุ่นและจัด 		

ที่	รายละเอียดในแผนพัฒนาท้องถิ่น (ข้อความเดิม)	รายละเอียดในแผนพัฒนาท้องถิ่น (ข้อความใหม่)	เหตุผลการแก้ไข	หน่วยงานที่ รับผิดชอบ
		<p>ความคุ้มครองทางสังคม</p> <p>๓. มิติความยั่งยืนของทรัพยากรธรรมชาติและสิ่งแวดล้อม หมวดหมู่ที่ ๑๐ ไทยมีเศรษฐกิจหมุนเวียนและสังคมคาร์บอนต่ำ</p> <p>เป้าหมาย</p> <ol style="list-style-type: none"> ๑. การเพิ่มมูลค่าจากเศรษฐกิจหมุนเวียนและการใช้ทรัพยากรอย่างมีประสิทธิภาพ ๒. การอนุรักษ์ ฟื้นฟู และใช้ประโยชน์จากทรัพยากรธรรมชาติอย่างยั่งยืน ๓. การสร้างสังคมคาร์บอนต่ำและยั่งยืน <p>กลยุทธ์การพัฒนา</p> <ol style="list-style-type: none"> ๑. การพัฒนาอุตสาหกรรมและบริการตามหลักเศรษฐกิจหมุนเวียนและสังคมคาร์บอนต่ำ ๒. การสร้างรายได้สุทธิให้ชุมชน ท้องถิ่น และเกษตรกรจากเศรษฐกิจหมุนเวียนและสังคมคาร์บอนต่ำ ๓. การฟื้นฟูทรัพยากรธรรมชาติและเพิ่มประสิทธิภาพการใช้ทรัพยากรอย่างชาญฉลาดบนหลักปรัชญาของเศรษฐกิจพอเพียง ๔. การพัฒนาเทคโนโลยี นวัตกรรมและกลไกสนับสนุนเศรษฐกิจหมุนเวียนและสังคมคาร์บอนต่ำ ๕. การปรับพฤติกรรมทางเศรษฐกิจและการดำรงชีพเข้าสู่วิถีชีวิตใหม่อย่างยั่งยืน <p>หมวดหมู่ที่ ๑๑ ไทยสามารถลดความเสี่ยงและผลกระทบจากภัยธรรมชาติและเปลี่ยนแปลงสภาพภูมิอากาศ</p> <p>เป้าหมาย</p> <ol style="list-style-type: none"> ๑. ความเสียหายและผลกระทบจากภัยธรรมชาติและ การเปลี่ยนแปลงสภาพภูมิอากาศลดลง 		

ที่	รายละเอียดในแผนพัฒนาท้องถิ่น (ข้อความเดิม)	รายละเอียดในแผนพัฒนาท้องถิ่น (ข้อความใหม่)	เหตุผลการแก้ไข	หน่วยงานที่ รับผิดชอบ
		<p>๒. ความเสี่ยงจากภัยธรรมชาติและ การเปลี่ยนแปลงสภาพภูมิอากาศลดลง</p> <p>๓. สังคมไทยมีภูมิคุ้มกันจากภัยธรรมชาติและ การเปลี่ยนแปลงสภาพภูมิอากาศ</p> <p>กลยุทธ์การพัฒนา</p> <p>๑. การป้องกันและลดผลกระทบจากภัยธรรมชาติและ การเปลี่ยนแปลงสภาพภูมิอากาศในพื้นที่สำคัญ</p> <p>๒. การพัฒนาและเพิ่มศักยภาพประชาชนและชุมชน ในการรับมือกับภัยธรรมชาติและ การเปลี่ยนแปลงสภาพภูมิอากาศ</p> <p>๓. การใช้วิทยาศาสตร์และเทคโนโลยีในการบริหารจัดการ ความเสี่ยงจากภัยธรรมชาติและ การเปลี่ยนแปลงสภาพภูมิอากาศ</p> <p>๔. การอนุรักษ์ฟื้นฟูทรัพยากรธรรมชาติระบบนิเวศเพื่อ ป้องกันและลดผลกระทบจากภัยธรรมชาติและ การเปลี่ยนแปลง สภาพภูมิอากาศ</p> <p>๕. การส่งเสริมความร่วมมือกับต่างประเทศเพื่อบริหารจัดการ และลดความเสี่ยงจากภัยธรรมชาติและ การเปลี่ยนแปลงสภาพ ภูมิอากาศ</p> <p>๔. มติปัจจัยผลักดันการพลิกโฉมประเทศ</p> <p>หมวดหมายที่ ๑๒ ไทยมีกำลังคนสมรรถนะสูง มุ่งเรียนรู้อย่าง ต่อเนื่อง ตอบโจทย์ การพัฒนาแห่งอนาคต</p> <p>เป้าหมาย</p> <p>๑. คนไทยได้รับการพัฒนาอย่างเต็มศักยภาพในทุกช่วงวัย มี สมรรถนะที่จำเป็นสำหรับโลกยุคใหม่ มีคุณลักษณะตามบรรทัดฐาน ที่ดีของสังคม มีคุณธรรม จริยธรรม และมีภูมิคุ้มกันต่อการ เปลี่ยนแปลงอย่างพลิกโฉมฉับพลันของโลก สามารถดำรงชีวิต ร่วมกันในสังคมได้อย่างสงบสุข</p> <p>๒. กำลังคนมีสมรรถนะสูง สอดคล้องกับความต้องการของภาค</p>		

ที่	รายละเอียดในแผนพัฒนาท้องถิ่น (ข้อความเดิม)	รายละเอียดในแผนพัฒนาท้องถิ่น (ข้อความใหม่)	เหตุผลการแก้ไข	หน่วยงานที่ รับผิดชอบ
		<p>การผลิตเป้าหมาย และสามารถสร้างงานอนาคต</p> <p>๓. ประชาชนทุกกลุ่มเข้าถึงการเรียนรู้ตลอดชีวิต</p> <p>กลยุทธ์การพัฒนา</p> <p>๑. คนไทยทุกช่วงวัยได้รับการพัฒนาในทุกมิติ</p> <p>๒. การพัฒนากำลังคนสมรรถนะสูง</p> <p>๓. การส่งเสริมการเรียนรู้ตลอดชีวิต</p> <p>หมวดหมู่ที่ ๑๓ ไทยมีภาครัฐที่ทันสมัย มีประสิทธิภาพ และ ตอบโจทย์ประชาชน</p> <p>เป้าหมาย</p> <p>๑. การบริการภาครัฐ มีคุณภาพ เข้าถึงได้</p> <p>๒. ภาครัฐที่มีขีดสมรรถนะสูง คล่องตัว</p> <p>กลยุทธ์การพัฒนา</p> <p>๑. การพัฒนาคุณภาพการให้บริการภาครัฐที่ตอบโจทย์ สะดวก และประหยัด</p> <p>๒. การปรับเปลี่ยนการบริหารจัดการและโครงสร้างของภาครัฐ ให้ยืดหยุ่น เชื่อมโยง เปิดกว้างและมีประสิทธิภาพเพื่อรองรับการ เปลี่ยนแปลงที่เอื้อต่อการพัฒนาประเทศ</p> <p>๓. การปรับเปลี่ยนภาครัฐเป็นรัฐบาลดิจิทัลที่ใช้ข้อมูลในการ บริหารจัดการเพื่อการพัฒนาประเทศ</p> <p>๔. การสร้างระบบบริหารภาครัฐที่ส่งเสริมการปรับเปลี่ยนและ พัฒนาบุคลากรให้มีทักษะที่จำเป็นในการให้บริการภาครัฐดิจิทัล และปรับปรุงกฎหมาย ระเบียบ มาตรการภาครัฐให้เอื้อต่อการ พัฒนาประเทศ</p>		

เชื่อมโยงของยุทธศาสตร์ในภาพรวม (ข้อความเดิม ปรากฏในแผนพัฒนาท้องถิ่น (พ.ศ.๒๕๖๖-๒๕๗๐) หน้า ๓๔)

โครงสร้างความเชื่อมโยงแผนยุทธศาสตร์การพัฒนาขององค์การบริหารส่วนตำบลนางหลง พ.ศ.2566-2570

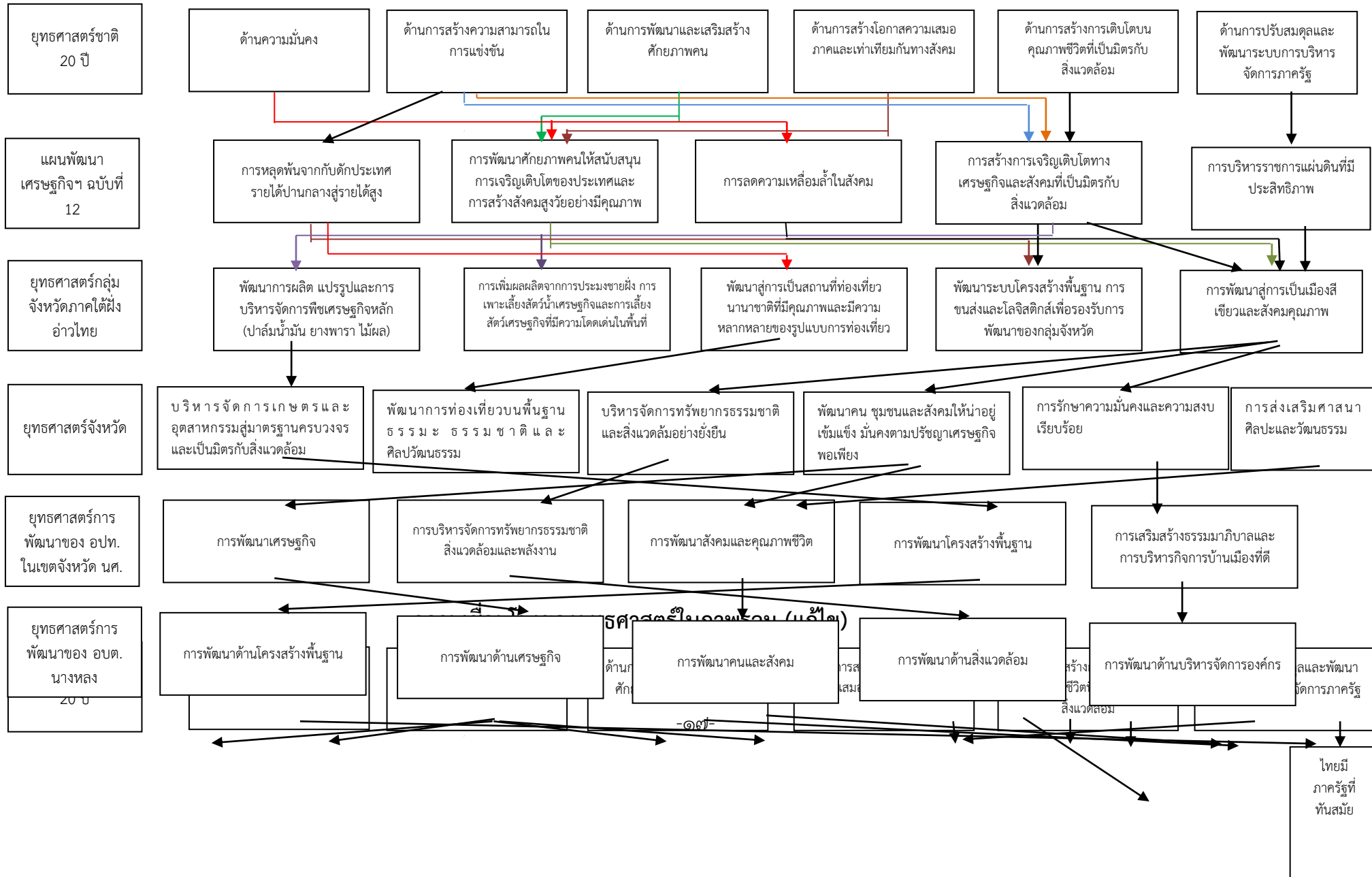

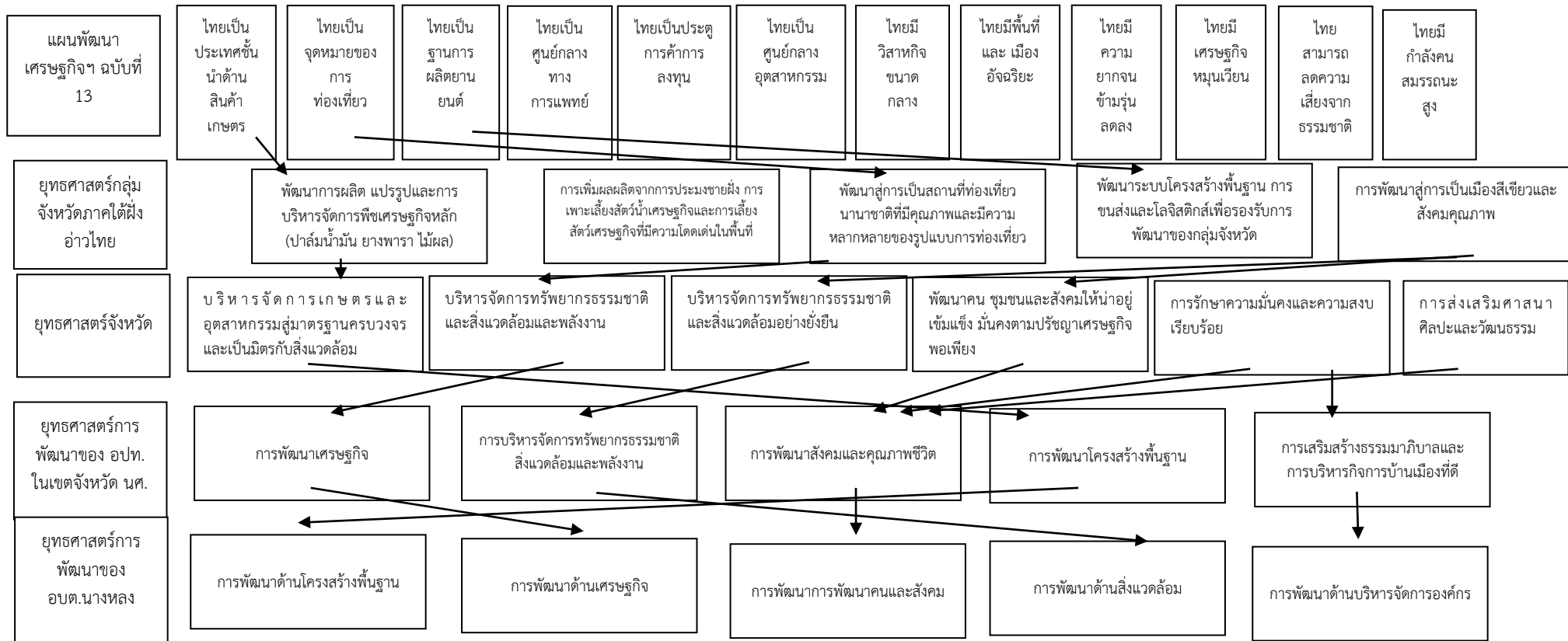

ตารางยุทธศาสตร์ต่างๆ

ยุทธศาสตร์ขององค์การบริหารส่วนตำบลนางหลง	ยุทธศาสตร์ของ อปท.ในเขตจังหวัดนครศรีธรรมราช	ยุทธศาสตร์จังหวัดนครศรีธรรมราช	แผนพัฒนากลุ่มจังหวัด - ๑๑ ภาคใต้ฝั่งอ่าวไทย ภายใต้แผนพัฒนาภาคใต้	แผนพัฒนากลุ่มจังหวัด - ๑๓ (พ.ศ.๒๕๖๖ - พ.ศ.๒๕๗๐)	ยุทธศาสตร์ชาติ ๒๐ ปี (พ.ศ.๒๕๖๑ - พ.ศ.๒๕๗๐)
๑.การพัฒนาโครงสร้างพื้นฐาน	๑.การพัฒนาเศรษฐกิจ	๑.การบริหารจัดการเกษตรและอุตสาหกรรมสู่มาตรฐานครบวงจรและเป็นมิตรกับสิ่งแวดล้อม	๑.พัฒนาการเกษตร (ด้านพืช ประมง ปศุสัตว์ สมุนไพร และไม้เศรษฐกิจ)	๑.พัฒนาการท่องเที่ยวของภาคให้เป็นแหล่งท่องเที่ยวคุณภาพชั้นนำของโลก	๑.ด้านความมั่นคง

		สิ่งแวดล้อม			รูปมูลค่าสูง	
๒.พัฒนาด้านเศรษฐกิจ	๒.การบริหารจัดการทรัพยากรธรรมชาติสิ่งแวดล้อมและพลังงาน	๒.การบริหารจัดการทรัพยากรธรรมชาติสิ่งแวดล้อมและพลังงาน	๒.การพัฒนาด้านการท่องเที่ยว	๒. พัฒนาอุตสาหกรรม การแปรรูปยางพาราและปาล์มน้ำมันแห่งใหม่ของประเทศ	หมวดหมู่ที่ ๒ ไทยเป็นจุดหมายของการท่องเที่ยวที่เป็นคุณภาพและความยั่งยืน	๒.ด้านการสร้างความสามารถในการแข่งขัน
๓. การพัฒนาด้านคนและสังคม	๓. การพัฒนาสังคมและคุณภาพชีวิต	๓.การบริหารจัดการทรัพยากรธรรมชาติและสิ่งแวดล้อมอย่างยั่งยืน	๓.การพัฒนาด้านอุตสาหกรรม การค้าการลงทุนและการค้าระหว่างประเทศ	๓.พัฒนาการผลิตสินค้าเกษตรหลักของภาค และสร้างความเข้มแข็งของสถาบันเกษตรกร	หมวดหมู่ที่ ๓ ไทยเป็นฐานการผลิตยานยนต์ไฟฟ้าที่สำคัญของโลก	๓.ด้านการพัฒนาและเสริมสร้างศักยภาพทรัพยากรมนุษย์
๔.การพัฒนาด้านทรัพยากรธรรมชาติและสิ่งแวดล้อม	๔. การพัฒนาโครงสร้างพื้นฐาน	๔.การพัฒนาคน ชุมชนและสังคมให้น่าอยู่ เข้มแข็ง ตามหลักปรัชญาเศรษฐกิจพอเพียง	๔.การพัฒนาโครงสร้างพื้นฐาน การขนส่งโลจิสติกส์ เครือข่ายการสื่อสารและพลังงาน	๔.พัฒนาโครงสร้างพื้นฐานสนับสนุนการท่องเที่ยวการพัฒนาเขตอุตสาหกรรมและการเชื่อมโยงการค้าโลก	หมวดหมู่ที่ ๔ ไทยเป็นศูนย์กลางทางการแพทย์และสุขภาพมูลค่าสูง	๔.ด้านการสร้างโอกาสและความเสมอภาคทางสังคม
๕.การพัฒนาด้านบริหารจัดการองค์กร	๕. การเสริมสร้างธรรมาภิบาล และการบริหารกิจการบ้านเมืองที่ดี	๕. การรักษาความมั่นคงและความสงบเรียบร้อย	๕.การพัฒนาด้านสังคมและสิ่งแวดล้อม	๕.อนุรักษ์ฟื้นฟูและบริหารจัดการทรัพยากรธรรมชาติ	หมวดหมู่ที่ ๕ ไทยเป็นประตูการค้าการลงทุนและยุทธศาสตร์ทางโลจิสติกส์ที่สำคัญของภูมิภาค	๕.ด้านการสร้างโอกาสและความเสมอภาคทางสังคม
		๖.การส่งเสริมศาสนา ศิลปะและวัฒนธรรม	-	๖.พัฒนาพื้นที่ระเบียงเศรษฐกิจภาคใต้อย่างยั่งยืน (SEC)	หมวดหมู่ที่ ๖ ไทยเป็นศูนย์กลางอุตสาหกรรมอิเล็กทรอนิกส์อัจฉริยะและอุตสาหกรรมดิจิทัลของอาเซียน	๖.ด้านการปรับสมดุลและพัฒนาาระบบการบริหารจัดการภาครัฐ

ตารางยุทธศาสตร์ต่างๆ (ต่อ)

ยุทธศาสตร์ขององค์กรบริหารส่วนตำบลท่ายาง	ยุทธศาสตร์ของ อปท.ในเขตจังหวัดนครศรีธรรมราช	แผนพัฒนาจังหวัดนครศรีธรรมราช	แผนพัฒนากลุ่มจังหวัด	ร่างแผนพัฒนากลุ่มจังหวัดภาคใต้ฝั่งอ่าวไทย ภายใต้แผนพัฒนาภาคใต้	แผนเศรษฐกิจฉบับที่ ๑๓ (พ.ศ.๒๕๖๖-๒๕๗๐)	ยุทธศาสตร์ชาติ ๒๐ ปี (พ.ศ.๒๕๖๑-๒๕๗๐)
					หมวดหมู่ที่ ๗ ไทยมีวิสาหกิจขนาดกลางและขนาดย่อมที่เข้มแข็ง มี	

					ศักยภาพสูงและสามารถแข่งขันได้	
					หมุดหมายที่ ๘ ไทยมีพื้นที่และเมืองอัจฉริยะที่น่าอยู่ ปลอดภัย เติบโตได้อย่างยั่งยืน	
					หมุดหมายที่ ๙ ไทยมีความยากจนข้ามรุ่นลดลงและมีความคุ้มครองทางสังคมที่เพียงพอเหมาะสม	
					หมุดหมายที่ ๑๐ ไทยมีเศรษฐกิจหมุนเวียนและสังคมคาร์บอนต่ำ	
					หมุดหมายที่ ๑๑ ไทยสามารถลดความเสี่ยงและผลกระทบจากภัยธรรมชาติ	
					หมุดหมาย ๑๒ ไทยมีกำลังคนสมรรถนะสูง มุ่งเรียนรู้อย่างต่อเนื่องตอบโจทย์การพัฒนาแห่งอนาคต	

ยุทธศาสตร์ขององค์กรบริหารส่วนตำบลท่าสาย	ยุทธศาสตร์ของ อปท.ในเขตจังหวัดนครศรีธรรมราช	แผนพัฒนาจังหวัดนครศรีธรรมราช	แผนพัฒนากลุ่มจังหวัด	ร่างแผนพัฒนากลุ่มจังหวัดภาคใต้ฝั่งอ่าวไทย ภายใต้แผนพัฒนาภาคใต้	แผนเศรษฐกิจฉบับที่ ๑๓ (พ.ศ.๒๕๖๖-๒๕๗๐)	ยุทธศาสตร์ชาติ ๒๐ ปี (พ.ศ.๒๕๖๑-๒๕๗๐)
					หมุดหมาย ๑๓ ไทยมีภาครัฐที่ทันสมัย มีประสิทธิภาพและตอบโจทย์ประชาชน	

แก้ไขแผนพัฒนาท้องถิ่น (พ.ศ. ๒๕๖๖ - ๒๕๗๐) หน้า ๔๑) เพื่อให้เป็นไปตามหนังสือกระทรวงมหาดไทย ที่ มท ๐๘๑๐.๓/ว ๖๐๘๖ ลงวันที่ ๑๙ สิงหาคม ๒๕๖๕ เรื่องซักซ้อมแนวทางปฏิบัติการใช้แผนพัฒนาท้องถิ่นขององค์กรปกครองส่วนท้องถิ่นเพื่อจัดทำบริการสาธารณะหรือกิจกรรมสาธารณะ

ข้อความเดิม

ส่วนที่ ๓ การนำแผนพัฒนาท้องถิ่นไปสู่การปฏิบัติ

๑. ยุทธศาสตร์การพัฒนาและแผนงาน

ที่	ยุทธศาสตร์	ด้าน	แผนงาน	หน่วยงาน รับผิดชอบ	หน่วยงาน สนับสนุน
๑.	ยุทธศาสตร์การพัฒนาด้าน โครงสร้างพื้นฐาน	ด้านเศรษฐกิจ	แผนงาน อุตสาหกรรม และการโยธา แผนงานเคหะ และชุมชน	กองช่าง	
๒.	ยุทธศาสตร์การพัฒนาด้าน เศรษฐกิจ	ด้านบริการ ชุมชนและ สังคม	แผนงานสร้าง ความเข้มแข็ง ของชุมชน	สำนักปลัด	
		ด้านบริการ ชุมชนและ สังคม	แผนงานศาสนา วัฒนธรรมและ นันทนาการ	สำนักปลัด	
๓.	ยุทธศาสตร์การพัฒนาคน และสังคม	ด้านบริการ ชุมชนและ สังคม	แผนงานรักษา ความสงบภายใน	สำนักปลัด	
			แผนงาน การศึกษา	สำนักปลัด	
			แผนงาน สาธารณสุข	สำนักปลัด	
			แผนงานสร้าง ความเข้มแข็ง ของชุมชน	สำนักปลัด	
			แผนงานการ ศาสนา วัฒนธรรมและ นันทนาการ	สำนักปลัด	
		ด้านเศรษฐกิจ	แผนงาน อุตสาหกรรม และการโยธา		
		ด้านการ ดำเนินงานอื่น	แผนงานงบกลาง	สำนักปลัด	

ที่	ยุทธศาสตร์	ด้าน	แผนงาน	หน่วยงาน รับผิดชอบ	หน่วยงาน สนับสนุน
๔.	ยุทธศาสตร์การพัฒนาด้าน สิ่งแวดล้อม	ด้านการ เศรษฐกิจ	แผนงาน การเกษตร	กองช่าง	
		ด้านบริการ ชุมชนและ สังคม	แผนงานเคหะ และชุมชน	สำนักปลัด	กองช่าง
๕.	ยุทธศาสตร์การพัฒนาด้าน บริหารจัดการองค์กร	ด้านบริหาร ทั่วไป	แผนงาน บริหารงานทั่วไป	สำนักปลัด	
		ด้านเศรษฐกิจ	แผนงาน อุตสาหกรรม และการโยธา	สำนักปลัด	กองช่าง
รวม	๕ ยุทธศาสตร์	๔ ด้าน	๑๐ แผนงาน		

ข้อความใหม่

ส่วนที่ ๓ การนำแผนพัฒนาท้องถิ่นไปสู่การปฏิบัติ

๑. ยุทธศาสตร์การพัฒนาท้องถิ่นและยุทธศาสตร์ระดับมหภาคเพื่อนำไปสู่การปฏิบัติ

ที่	ยุทธศาสตร์ชาติ 20 ปี	แผนพัฒนาเศรษฐกิจและสังคมแห่งชาติ ฉบับที่ 13	SDGs	ยุทธศาสตร์จังหวัด	ยุทธศาสตร์การพัฒนาขององค์กรปกครองส่วนท้องถิ่นในเขตจังหวัด	ยุทธศาสตร์ (อบต. นางหลง)	กลยุทธ์	แผนงาน	หน่วยงานรับผิดชอบหลัก
๑	ยุทธศาสตร์ที่ ๒ ด้านการสร้างความสามารถในการแข่งขัน	- หมายเหตุที่ ๑ ไทยเป็นประเทศชั้นนำด้านสินค้าเกษตรและเกษตรแปรรูปมูลค่าสูง - หมายเหตุที่ ๗ ไทยมีวิสาหกิจขนาดกลาง และขนาดย่อมที่เข้มแข็ง มีศักยภาพสูง และสามารถแข่งขันได้ - หมายเหตุที่ ๘ ไทยมีพื้นที่และเมืองอัจฉริยะที่น่าอยู่ ปลอดภัย เด็ดโตได้อย่างยั่งยืน	- เป้าหมายที่ ๖ สร้างหลักประกันว่าจะมีการจัดให้มีน้ำและสุขอนามัยสำหรับทุกคน และการบริหารจัดการที่ยั่งยืน - เป้าหมายที่ ๙ สร้างโครงสร้างที่มีความทนทาน ส่งเสริมการพัฒนา อุตสาหกรรมที่ครอบคลุมและยั่งยืน และส่งเสริมนวัตกรรม	- ประเด็นการพัฒนาที่ ๑ การบริหารจัดการเกษตรและอุตสาหกรรมสู่มาตรฐานครบวงจรและเป็นมิตรกับสิ่งแวดล้อม	- ยุทธศาสตร์ที่ ๔ การพัฒนาโครงสร้างพื้นฐาน	ยุทธศาสตร์ที่ ๑ การพัฒนาด้านโครงสร้างพื้นฐาน	- ก่อสร้าง/ปรับปรุง/ซ่อมแซมบำรุงรักษาเส้นทางคมนาคม - ปรับปรุงบำรุงรักษาระบบประปาให้มีประสิทธิภาพ อยู่เสมอ และขยายเขตประปาให้ครอบคลุมและส่งน้ำดิบไปตรวจสอบคุณภาพอย่างสม่ำเสมอ - ก่อสร้าง/ปรับปรุง/ซ่อมแซมบำรุงรักษาระบบชลประทาน ฝาย คุระบายน้ำต่างๆ - ติดตั้งไฟฟ้าสาธารณะ ณ จุดเสี่ยงทุกจุด - ตั้งงบประมาณสนับสนุนการขยายเขตไฟฟ้า - การก่อสร้างฝายเพื่อกักเก็บน้ำในฤดูแล้ว - จัดหาแหล่งน้ำ	- แผนงานอุตสาหกรรมและการโยธา - แผนงานเคหะและชุมชน - แผนงานการเกษตร	กองช่าง

ที่	ยุทธศาสตร์ชาติ 20 ปี	แผนพัฒนาเศรษฐกิจและสังคมแห่งชาติ ฉบับที่ 13	SDGs	ยุทธศาสตร์จังหวัด	ยุทธศาสตร์การพัฒนาขององค์กรปกครองส่วนท้องถิ่นในเขตจังหวัด	ยุทธศาสตร์ (อบต. นางหลง)	กลยุทธ์	แผนงาน	หน่วยงานรับผิดชอบหลัก
							เพื่อการอุปโภคบริโภค		
๒	ยุทธศาสตร์ที่ ๒ ด้านการสร้างความสามารถในการแข่งขัน	- หมายความว่า ๑ ไทยเป็นประเทศชั้นนำด้านสินค้าเกษตรแปรรูปมูลค่าสูง หมายความว่า ๒ ไทยเป็นจุดหมายของการท่องเที่ยวที่เน้นคุณภาพและความยั่งยืน - หมายความว่า ๗ ไทยมีวิสาหกิจขนาดกลางและขนาดย่อมที่เข้มแข็ง มีศักยภาพสูง และสามารถแข่งขันได้	- เป้าหมายที่ ๘ ส่งเสริมการเติบโตทางเศรษฐกิจอย่างต่อเนื่อง ครอบคลุม และยั่งยืน การจ้างงานเต็มที่ มีผลิตภาพ และการมีงานที่เหมาะสมสำหรับทุกคน	- ประเด็นการพัฒนาที่ ๒ การพัฒนาการท่องเที่ยวบนพื้นฐานธรรมชาติและวัฒนธรรม ศิลปะ และวัฒนธรรม	- ยุทธศาสตร์ที่ ๑ การพัฒนาเศรษฐกิจ	ยุทธศาสตร์ที่ ๒ ด้านการพัฒนาเศรษฐกิจ	- มีกิจกรรมกลุ่มอาชีพเกี่ยวกับการพัฒนาผลิตภัณฑ์ และการสร้างผลิตภัณฑ์ใหม่ๆ - จัดกิจกรรม/โครงการ เพิ่มส่งเสริมให้เกิดความรู้ความเข้าใจในการนำหลักปรัชญาเศรษฐกิจพอเพียงมาใช้ได้อย่างถูกต้องและเหมาะสม - จัดกิจกรรมเพื่อส่งเสริมการท่องเที่ยว	- แผนงานสร้างความเข้มแข็งของชุมชน - แผนงานการศาสนา วัฒนธรรม และ นันทนาการ	สำนักปลัด
๓	ยุทธศาสตร์ที่ 3 ด้านการพัฒนาและเสริมสร้างศักยภาพทรัพยากรมนุษย์ ยุทธศาสตร์ที่ ๔ ด้านการสร้างโอกาสและความเสมอภาคทางสังคม	- หมายความว่า ๙ ไทยมีความยากจนข้ามรุ่นลดลง และมีความคุ้มครองทางสังคมที่เพียงพอเหมาะสม หมายความว่า 12 ไทยมีกำลังคนสมรรถนะสูง มุ่งเรียนรู้อย่างต่อเนื่อง ตอบโจทย์การพัฒนาระยะอนาคต	- เป้าหมายที่ ๑ ขจัดความยากจนทุกรูปแบบทั้งหมดในทุกพื้นที่ - เป้าหมายที่ ๓ สร้างหลักประกันว่าคนมีชีวิตที่ดีมีสุขภาพดีและส่งเสริมความเป็นอยู่ที่ดีสำหรับทุกคนในทุกวัย - เป้าหมายที่ 4 สร้างหลักประกันว่าทุกคนมีการศึกษาที่มีคุณภาพอย่างครอบคลุมและเท่า	- ประเด็นการพัฒนา ที่ ๔ การพัฒนาคน ชุมชน สังคมให้น่าอยู่ และเข้มแข็งตามแนวปรัชญาของเศรษฐกิจพอเพียง - ประเด็นการพัฒนา ที่ ๕ การรักษาความมั่นคงและความสงบเรียบร้อย - ประเด็นการพัฒนา ที่ 6 การส่งเสริมศาสนา ศิลปะและวัฒนธรรม	ยุทธศาสตร์ที่ ๓ การพัฒนาสังคมและคุณภาพชีวิต	ยุทธศาสตร์ที่ ๓ การพัฒนาคนและสังคม	- ส่งเสริมสวัสดิการสังคมและสังคมสงเคราะห์พัฒนาผู้ด้อยโอกาส ผู้พิการ ผู้สูงอายุ เด็ก และเยาวชน - การอบรม/การจัดกิจกรรม เพื่อส่งเสริมคุณภาพชีวิตที่ดีให้ประชาชน - ส่งเสริมสนับสนุนการพัฒนาศูนย์พัฒนาเด็กเล็ก การศึกษาในระบบ นอก ระบบ ให้มีคุณภาพได้มาตรฐาน	- แผนงานรักษาความสงบภายใน - แผนงานการศึกษา - แผนงานสาธารณสุข - แผนงานสร้างความเข้มแข็งของชุมชน - แผนงานการศาสนา วัฒนธรรม และ นันทนาการ - แผนงานอุตสาหกรรมและการโยธา - แผนงานงบประมาณ	- สำนักปลัด - กองช่าง

ที่	ยุทธศาสตร์ชาติ 20 ปี	แผนพัฒนาเศรษฐกิจและสังคมแห่งชาติ ฉบับที่ 13	SDGs	ยุทธศาสตร์จังหวัด	ยุทธศาสตร์การพัฒนากองครักษ์ปกครองส่วนท้องถิ่นในเขตจังหวัด	ยุทธศาสตร์ (อบต. นางหลง)	กลยุทธ์	แผนงาน	หน่วยงานรับผิดชอบหลัก
			<p>เทียมและสนับสนุนโอกาสในการเรียนรู้ตลอดชีวิต</p> <p>- เป้าหมายที่ ๕ บรรลุความเท่าเทียมระหว่างเพศ และเสริมอำนาจให้แก่สตรีและเด็กหญิง</p>				<p>-จัดกิจกรรมส่งเสริม อนุรักษ์ฟื้นฟู ศาสนา ศิลปวัฒนธรรม ประเพณี และภูมิปัญญาท้องถิ่น</p> <p>-จัดกิจกรรม/โครงการสนับสนุนกิจกรรมด้านกีฬาและนันทนาการ</p> <p>-จัดซื้อวัสดุกีฬา/จัดกิจกรรมส่งเสริมการเล่นกีฬาให้กับเด็กและเยาวชนประชาชน</p> <p>-การจัดระเบียบชุมชน การรักษาความสงบเรียบร้อยและความปลอดภัยในชีวิตและทรัพย์สิน</p> <p>-จัดกิจกรรม/โครงการส่งเสริมและพัฒนาด้านสาธารณสุข เสริมสร้างสุขภาพอนามัยของประชาชน การป้องกันและระงับการระบาดของโรคติดต่อ</p> <p>-จัดกิจกรรม/โครงการ อบรมอพพร. ชุดปฏิบัติการจิตอาสาภัยพิบัติ การตั้งด่านในช่วงเทศกาลสำคัญ หรือเมื่อมีสาธารณภัยต่างๆ</p>		

ที่	ยุทธศาสตร์ชาติ 20 ปี	แผนพัฒนาเศรษฐกิจและสังคมแห่งชาติ ฉบับที่ 13	SDGs	ยุทธศาสตร์จังหวัด	ยุทธศาสตร์การพัฒนาขององค์กรปกครองส่วนท้องถิ่นในเขตจังหวัด	ยุทธศาสตร์ (อบต. นางหลง)	กลยุทธ์	แผนงาน	หน่วยงานรับผิดชอบหลัก
							-จัดกิจกรรม/โครงการเพื่อส่งเสริมการพัฒนาสตรี เด็กเยาวชน ผู้สูงอายุ ผู้พิการ		
๔	ยุทธศาสตร์ที่ ๕ ด้านการสร้างการเติบโตบนคุณภาพชีวิตที่เป็นมิตรต่อสิ่งแวดล้อม	- หมายความว่าที่ ๑๐ ไทยมีเศรษฐกิจหมุนเวียน และสังคมคาร์บอนต่ำ - หมายความว่าที่ ๑๑ ไทยสามารถลดความเสี่ยงและผลกระทบจากภัยธรรมชาติ และการเปลี่ยนแปลงสภาพภูมิอากาศ	เป้าหมายที่ ๑๒ สร้างหลักประกันให้มีรูปแบบการผลิตและการบริโภคที่ยั่งยืน - เป้าหมายที่ ๑๔ อนุรักษ์และใช้ประโยชน์จากมหาสมุทร ทะเล และทรัพยากรทางทะเลอย่างยั่งยืนเพื่อการพัฒนาที่ยั่งยืน - เป้าหมายที่ ๑๕ ปกป้อง พื้นฟู และสนับสนุนการใชระบบนิเวศบนบกอย่างยั่งยืน จัดการป่าไม้อย่างยั่งยืนต่อสู้การกลายสภาพเป็นทะเลทราย หยุดการเสื่อมโทรมของที่ดินและพื้นสภาพดิน และหยุดยั้งการสูญเสียความหลากหลายทางชีวภาพ	- ประเด็นการพัฒนา ที่ ๓ การบริหารจัดการทรัพยากรธรรมชาติและสิ่งแวดล้อมอย่างยั่งยืน	-ยุทธศาสตร์ที่ ๒ การบริหารจัดการทรัพยากรธรรมชาติ สิ่งแวดล้อมและพลังงาน	ยุทธศาสตร์การพัฒนา ด้านสิ่งแวดล้อม	-ขุดลอก แหล่งน้ำ เพื่อใช้ในการอุปโภค บริโภค และป้องกันน้ำท่วม -จัดกิจกรรมให้ประชาชนมีส่วนร่วมในการอนุรักษ์ สิ่งแวดล้อม -ฝึกอบรมจัดกิจกรรมส่งเสริมให้ประชาชนเห็นประโยชน์ของการคัดแยกขยะ -จัดให้มีสถานที่พักผ่อนหย่อนใจ เช่น สวนสาธารณะ -การติดตั้งเสาไฟฟ้าระบบโซลาร์เซลล์	การเกษตร เคหะและชุมชน	-กองช่าง -สำนักปลัด
๕	ยุทธศาสตร์ที่ ๑ ด้านความมั่นคง ยุทธศาสตร์ที่ ๖ ด้านการปรับสมดุล และพัฒนาระบบการบริหาร	หมายความว่าที่ ๑๓ ไทยมีภาครัฐที่ทันสมัยมีประสิทธิภาพ และตอบโจทย์ประชาชน	- เป้าหมายที่ ๑๖ ส่งเสริมสังคมที่สงบสุขและครอบคลุมเพื่อการพัฒนาที่ยั่งยืนให้ทุกคนเข้าถึงความยุติธรรมและสร้างสถาบันที่มี	- ประเด็นการพัฒนา ที่ ๔ การพัฒนาด้านชุมชน และสังคมให้มาอยู่ เข้มแข็งตามแนวปรัชญาของเศรษฐกิจพอเพียง	- ยุทธศาสตร์ที่ ๕ การเสริมสร้างธรรมาภิบาลและการบริหารจัดการบ้านเมืองที่ดี	ยุทธศาสตร์ที่ ๕ การพัฒนาการบริหารจัดการองค์กร	-จัดกิจกรรม/โครงการ ที่ อบต.นางหลง เข้าร่วม -ปรับปรุงก่อสร้าง อาคารสำนักงาน อบต.นางหลง -ปรับปรุง พัฒนาจัดหาเครื่องมือ	-แผนงานบริหารงานทั่วไป -แผนงานอุตสาหกรรมและการโยธา	-กองคลัง -สำนักปลัด -กองช่าง

ที่	ยุทธศาสตร์ชาติ 20 ปี	แผนพัฒนาเศรษฐกิจและสังคมแห่งชาติ ฉบับที่ 13	SDGs	ยุทธศาสตร์จังหวัด	ยุทธศาสตร์การพัฒนารองขององค์กรปกครองส่วนท้องถิ่นในเขตจังหวัด	ยุทธศาสตร์ (อบต. นางหลง)	กลยุทธ์	แผนงาน	หน่วยงานรับผิดชอบหลัก
	จัดการภาครัฐ		ประสิทธิภาพ รับผิดชอบต่อ ครอบคลุมในระดับ				เครื่องมือใช้เทคโนโลยีที่ทันสมัยเพื่อเพิ่มประสิทธิภาพในการปฏิบัติราชการและการให้บริการประชาชน -การอบรมเจ้าหน้าที่/เด็ก/เยาวชน ให้มีความรู้เกี่ยวกับการป้องกันการทุจริต -บุคลากรของ อบต.นางหลง ได้รับการฝึกอบรมเพื่อให้มีความรู้ความสามารถในการปฏิบัติงานเพื่อตอบสนองความต้องการของประชาชนอย่างมีประสิทธิภาพ -จัดกิจกรรม/โครงการ เพื่อให้มีความรู้เกี่ยวกับประชาธิปไตย การพัฒนาศักยภาพผู้นำ ให้แก่บุคลากร อบต.นางหลง ประชาชน เด็ก และเยาวชน		
รวม	6 ยุทธศาสตร์	11 หมวดหมาย	11 เป้าหมาย	6 ประเด็นการพัฒนา	5 ยุทธศาสตร์	6 ยุทธศาสตร์	30 กลยุทธ์	10 แผนงาน	3 ส่วนราชการ



แผนพัฒนาท้องถิ่น
(พ.ศ.๒๕๖๖-๒๕๗๐) แก้ไข ครั้งที่ ๓/๒๕๖๖

จัดทำโดย

องค์การบริหารส่วนตำบลนางหลง

อำเภอชะอวด จังหวัดนครศรีธรรมราช

โทร.๐-๗๕๓๕-๕๘๗๓ โทรสาร ๐-๗๕๓๕-๕๘๗๔



ประกาศองค์การบริหารส่วนตำบลนางหลง
เรื่อง ประกาศใช้แผนพัฒนาท้องถิ่น (พ.ศ.๒๕๖๖-๒๕๗๐) แก้ไข ครั้งที่ ๓/๒๕๖๖

ด้วยองค์การบริหารส่วนตำบลนางหลง ได้ดำเนินการจัดทำแผนพัฒนาท้องถิ่น (พ.ศ.๒๕๖๖-๒๕๗๐) แก้ไข ครั้งที่ ๓/๒๕๖๖ ตามขั้นตอนแห่งระเบียบกระทรวงมหาดไทยว่าด้วยการจัดทำแผนพัฒนาขององค์กรปกครองส่วนท้องถิ่น พ.ศ.๒๕๔๘ แก้ไขเพิ่มเติมถึง (ฉบับที่ ๓) พ.ศ.๒๕๖๑ ข้อ ๒๑

อาศัยอำนาจแห่งระเบียบกระทรวงมหาดไทยว่าด้วยการจัดทำแผนพัฒนาขององค์กรปกครองส่วนท้องถิ่น พ.ศ.๒๕๔๘ แก้ไขเพิ่มเติมถึง (ฉบับที่ ๓) พ.ศ.๒๕๖๑ ข้อ ๒๑ จึงอนุมัติและประกาศใช้แผนพัฒนาท้องถิ่น (พ.ศ.๒๕๖๖-๒๕๗๐) แก้ไข ครั้งที่ ๓/๒๕๖๖ ตั้งแต่วันที่นี้เป็นต้นไป

จึงประกาศให้ทราบโดยทั่วกัน

ประกาศ ณ วันที่ ๑๑ พฤษภาคม พ.ศ.๒๕๖๖

(นายประยูรณ จิตรานนท์)
นายกองค์การบริหารส่วนตำบลนางหลง

คำนำ

ตามที่องค์การบริหารส่วนตำบลนางหลง ได้ดำเนินการประกาศใช้แผนพัฒนาท้องถิ่น (พ.ศ.๒๕๖๖-๒๕๗๐) เมื่อวันที่ ๓๐ กันยายน ๒๕๖๔ ไปแล้วนั้น

องค์การบริหารส่วนตำบลนางหลง มีความจำเป็นต้องแก้ไขแผนพัฒนาท้องถิ่นฉบับดังกล่าว เพื่อให้โครงการมีความถูกต้อง สอดคล้องกับข้อเท็จจริง จึงได้ดำเนินการจัดทำแผนพัฒนาท้องถิ่น (พ.ศ.๒๕๖๖-๒๕๗๐) แก้ไข ครั้งที่ ๓/๒๕๖๖ โดยอาศัยระเบียบกระทรวงมหาดไทย ว่าด้วยการจัดทำแผนพัฒนาขององค์กรปกครองส่วนท้องถิ่น พ.ศ.๒๕๔๘ แก้ไขเพิ่มเติมถึง (ฉบับที่ ๓) พ.ศ.๒๕๖๑ ข้อ ๒๑ เพื่อให้การดำเนินโครงการเป็นด้วยความเรียบร้อยตามระเบียบต่อไป ต่อไป

องค์การบริหารส่วนตำบลนางหลง

สารบัญ

	หน้า
บันทึกหลักการและเหตุผล	๑
แบบ ผ.๐๒	๔

บันทึกหลักการและเหตุผล
แผนพัฒนาท้องถิ่น (พ.ศ.๒๕๖๖-๒๕๗๐) แก้ไข ครั้งที่ ๓/๒๕๖๖

ตามที่องค์การบริหารส่วนตำบลนางหลง ได้ดำเนินการประกาศใช้แผนพัฒนาท้องถิ่น (พ.ศ.๒๕๖๖-๒๕๗๐) เมื่อวันที่ ๓๐ กันยายน ๒๕๖๔ ไปแล้วนั้น

องค์การบริหารส่วนตำบลนางหลง มีความจำเป็นต้องแก้ไขแผนพัฒนาท้องถิ่น (พ.ศ.๒๕๖๖-๒๕๗๐) เพื่อให้โครงการมีความถูกต้อง สอดคล้องกับข้อเท็จจริง ดังโครงการต่อไปนี้

ลำดับที่	ชื่อโครงการ	รายละเอียดที่แก้ไข	เหตุผลความจำเป็น
๑.	โครงการก่อสร้างถนนคอนกรีตเสริมเหล็กสายหลังวัดควนเกียะ หมู่ที่ ๓ (เดิมปรากฏในแผนพัฒนาท้องถิ่น (พ.ศ.๒๕๖๖-๒๕๗๐) หน้าที่ ๖๗ ลำดับที่ ๒๑)	๑.เป้าหมาย เดิม ถนน คสล.กว้าง ๔.๐๐ ม. ระยะทาง ๒๓๕ ม. หนา ๐.๑๕ ม. ไหล่ทางหินคลุกข้างละ ๐.๒๕ ม. แก้ไขเป็น ถนน คสล.กว้าง ๔.๐๐ ม. ระยะทาง ๒๐๐ ม. หรือมีพื้นที่ไม่น้อยกว่า ๘๐๐ ตร.ม. หนา ๐.๑๕ ม. ไหล่ทางหินคลุกเฉลี่ยข้างละ ๐.๒๕ ม. ๒. งบประมาณ เดิม พ.ศ.๒๕๖๖ งบประมาณ ๕๔๐,๐๐๐ บาท แก้ไขเป็น พ.ศ.๒๕๖๗ งบประมาณ ๔๙๗,๘๒๐ บาท	-เพื่อแก้ไขระยะทาง (น้อยกว่าเดิม) -แก้ไขงบประมาณที่ดำเนินการ -แก้ไขงบประมาณ (น้อยกว่าเดิม)

ลำดับที่	ชื่อโครงการ	รายละเอียดที่แก้ไข	เหตุผลความจำเป็น
๒.	โครงการก่อสร้างถนนคอนกรีตเสริมเหล็กสายซอยนางอุษา-ชลประทาน หมู่ที่ ๖ (เดิมปรากฏในแผนพัฒนาท้องถิ่น (พ.ศ.๒๕๖๖-๒๕๗๐) หน้าที่ ๙๐ ลำดับที่ ๔๔)	<p>๑.เป้าหมาย</p> <p>เดิม ถนน คสล.กว้าง ๔.๐๐ ม. ระยะทาง ๑๐๐ ม. หนา ๐.๑๕ ม. ไหล่ทางหินคลุกข้างละ ๐.๒๕ ม.</p> <p>แก้ไขเป็น ถนน คสล.กว้าง ๔.๐๐ ม. ระยะทาง ๙๐ ม. หรือพื้นที่ไม่น้อยกว่า ๓๖๐ ตร.ม. หนา ๐.๑๕ ม. ไหล่ทางหินคลุกข้างละ ๐.๒๕ ม.</p> <p>๒. งบประมาณ</p> <p>เดิม พ.ศ.๒๕๖๖ งบประมาณ ๒๓๐,๐๐๐ บาท</p> <p>แก้ไขเป็น พ.ศ.๒๕๖๗ งบประมาณ ๒๒๖,๒๕๐ บาท</p>	<p>-เพื่อแก้ไขระยะทาง (น้อยกว่าเดิม)</p> <p>-แก้ไขงบประมาณที่ดำเนินการ</p> <p>-แก้ไขงบประมาณ (น้อยกว่าเดิม)</p>
๓.	โครงการบุกเบิกถนนสายหนองช้างเล่น-นาตินช้าง หมู่ที่ ๖ (เดิมปรากฏในแผนพัฒนาท้องถิ่น (พ.ศ.๒๕๖๖-๒๕๗๐) หน้าที่ ๑๐๒ ลำดับที่ ๕๖)	<p>๑.เป้าหมาย</p> <p>เดิม บุกเบิกถนน ขนาดกว้าง ๔.๐๐ เมตร ยาว ๘๐๐ เมตร</p> <p>แก้ไขเป็น บุกเบิกถนน ขนาดกว้างเฉลี่ย ๔.๐๐ เมตร ระยะทาง ๖๐๐ เมตร หรือมีพื้นที่ไม่น้อยกว่า ๒,๔๐๐ ตร.ม.</p> <p>๒. งบประมาณ</p> <p>เดิม พ.ศ.๒๕๖๖ งบประมาณ ๓๕๐,๐๐๐ บาท</p> <p>แก้ไขเป็น พ.ศ.๒๕๖๗ งบประมาณ ๒๖๙,๐๐๐ บาท</p>	<p>เพื่อแก้ไขระยะทาง (น้อยกว่าเดิม)</p> <p>-แก้ไขงบประมาณที่ดำเนินการ</p> <p>-แก้ไขงบประมาณ (น้อยกว่าเดิม)</p>

การแก้ไขแผนพัฒนาท้องถิ่น อาศัยตามระเบียบกระทรวงมหาดไทย ว่าด้วยการจัดทำ
แผนพัฒนาขององค์กรปกครองส่วนท้องถิ่น พ.ศ.๒๕๔๘ แก้ไขเพิ่มเติมถึง (ฉบับที่ ๓) พ.ศ.๒๕๖๑ ข้อ ๒๑

ข้อ ๒๑ การแก้ไขแผนพัฒนาท้องถิ่นเป็นอำนาจของผู้บริหารท้องถิ่น

เมื่อผู้บริหารท้องถิ่นได้เห็นชอบแผนพัฒนาท้องถิ่นที่แก้ไขแล้ว ให้ปิดประกาศให้
ประชาชนทราบโดยเปิดเผยไม่น้อยกว่าสามสิบวันนับแต่วันที่ผู้บริหารท้องถิ่นเห็นชอบ พร้อมทั้งแจ้งสภา
ท้องถิ่น อำเภอ และจังหวัดทราบด้วย

รายละเอียดโครงการพัฒนา
แผนพัฒนาท้องถิ่น (พ.ศ.๒๕๖๖-๒๕๗๐) แก้ไข ครั้งที่ ๓/๒๕๖๖
องค์การบริหารส่วนตำบลนางหลง อำเภอลำลูกกา จังหวัดนครศรีธรรมราช

ก.ยุทธศาสตร์ชาติ ๒๐ ปี : ๒ ยุทธศาสตร์ชาติด้านการสร้างความสามารถในการแข่งขัน

ข. แผนพัฒนาเศรษฐกิจและสังคมแห่งชาติ ฉบับที่ ๑๓ : -หมุดหมายที่ ๑ ไทยเป็นประเทศชั้นนำด้านสินค้าเกษตรและเกษตรแปรรูป มูลค่าสูง,

- หมุดหมายที่ ๗ ไทยมีวิสาหกิจขนาดกลาง และขนาดย่อมที่เข้มแข็ง มีศักยภาพสูง และสามารถแข่งขันได้, -หมุดหมายที่ ๘ ไทยมีพื้นที่และเมืองอัจฉริยะที่น่าอยู่ ปลอดภัย เติบโตได้อย่างยั่งยืน

ค. Sustainable Development Goals (SDGs) : -เป้าหมายที่ ๖ สร้างหลักประกันว่าจะมีการจัดให้มีน้ำและสุขอนามัยสำหรับทุกคนและมีการบริหารจัดการที่ยั่งยืนคน

- เป้าหมายที่ ๙ สร้างโครงสร้างที่มีความทนทาน ส่งเสริมการพัฒนาอุตสาหกรรมที่ครอบคลุมและยั่งยืน และส่งเสริมนวัตกรรม

ง.ยุทธศาสตร์จังหวัดที่ ๑ บริหารจัดการเกษตรและอุตสาหกรรมสู่มาตรฐานครบวงจร และเป็นมิตรกับสิ่งแวดล้อม

จ.ยุทธศาสตร์การพัฒนาขององค์การปกครองส่วนท้องถิ่นในเขตจังหวัด ที่ ๔ การพัฒนาโครงสร้างพื้นฐาน

๑. ยุทธศาสตร์การพัฒนาองค์การบริหารส่วนตำบลนางหลง ยุทธศาสตร์ที่ ๑. การพัฒนาด้านโครงสร้างพื้นฐาน

๑.๑ กลยุทธ์ ก่อสร้าง/ปรับปรุง/ซ่อมแซม บำรุงรักษา เส้นทางคมนาคม

แผนงานอุตสาหกรรมและการโยธา

ที่	โครงการ	วัตถุประสงค์	เป้าหมาย	งบประมาณ					ตัวชี้วัด (KPI)	ผลลัพธ์ที่คาดว่าจะได้รับ	หน่วยงานที่รับผิดชอบ	
				๒๕๖๖	๒๕๖๗	๒๕๖๘	๒๕๖๙	๒๕๗๐				
๑.	โครงการก่อสร้างถนนคอนกรีตเสริมเหล็กสายหลังวัดควนเกียะ หมู่ที่ ๓	เพื่อความสะดวกรวดเร็วในการสัญจร	ถนน คสล.กว้าง ๔.๐๐ ม. ระยะทาง ๒๐๐ ม. หรือมีพื้นที่ไม่น้อยกว่า ๘๐๐ ตร.ม. หนา ๐.๑๕ ม. ไหล่ทางหินคลุกเฉลี่ยข้างละ ๐.๒๕ ม.		๔๙๗,๘๒๐					ร้อยละ ๘๐ ของประชาชนมีความพึงพอใจ	ประชาชนมีความสะดวกในการสัญจร	กองช่าง

รายละเอียดโครงการพัฒนา
แผนพัฒนาท้องถิ่น (พ.ศ.๒๕๖๖-๒๕๗๐) แก้ไข ครั้งที่ ๓/๒๕๖๖
องค์การบริหารส่วนตำบลนางหลง อำเภอลำดวน จังหวัดนครศรีธรรมราช

ก.ยุทธศาสตร์ชาติ ๒๐ ปี : ๒ ยุทธศาสตร์ชาติด้านการสร้างความสามารถในการแข่งขัน

ข. แผนพัฒนาเศรษฐกิจและสังคมแห่งชาติ ฉบับที่ ๑๓ : -หมุดหมายที่ ๑ ไทยเป็นประเทศชั้นนำด้านสินค้าเกษตรและเกษตรแปรรูป มูลค่าสูง,

- หมุดหมายที่ ๗ ไทยมีวิสาหกิจขนาดกลาง และขนาดย่อมที่เข้มแข็ง มีศักยภาพสูง และสามารถแข่งขันได้, -หมุดหมายที่ ๘ ไทยมีพื้นที่และเมืองอัจฉริยะที่น่าอยู่ ปลอดภัย เด็ดขาดได้อย่างยั่งยืน

ค. Sustainable Development Goals (SDGs) : -เป้าหมายที่ ๖ สร้างหลักประกันว่าจะมีการจัดให้มีน้ำและสุขอนามัยสำหรับทุกคนและมีการบริหารจัดการที่ยั่งยืนคน

- เป้าหมายที่ ๙ สร้างโครงสร้างที่มีความทนทาน ส่งเสริมการพัฒนาอุตสาหกรรมที่ครอบคลุมและยั่งยืน และส่งเสริมนวัตกรรม

ง.ยุทธศาสตร์จังหวัดที่ ๑ บริหารจัดการเกษตรและอุตสาหกรรมสู่มาตรฐานครบวงจร และเป็นมิตรกับสิ่งแวดล้อม

จ.ยุทธศาสตร์การพัฒนาขององค์กรปกครองส่วนท้องถิ่นในเขตจังหวัด ที่ ๔ การพัฒนาโครงสร้างพื้นฐาน

๑. ยุทธศาสตร์การพัฒนาองค์การบริหารส่วนตำบลนางหลง ยุทธศาสตร์ที่ ๑. การพัฒนาด้านโครงสร้างพื้นฐาน

๑.๑ กลยุทธ์ ก่อสร้าง/ปรับปรุง/ซ่อมแซม บำรุงรักษา เส้นทางคมนาคม

แผนงานอุตสาหกรรมและการโยธา

ที่	โครงการ	วัตถุประสงค์	เป้าหมาย	งบประมาณ					ตัวชี้วัด (KPI)	ผลลัพธ์ที่คาดว่าจะได้รับ	หน่วยงานที่รับผิดชอบ	
				๒๕๖๖	๒๕๖๗	๒๕๖๘	๒๕๖๙	๒๕๗๐				
๒.	โครงการก่อสร้างถนนคอนกรีตเสริมเหล็กสายชอยนางอุษา-ชลประทาน หมู่ที่ ๖	เพื่อความสะดวกรวดเร็วในการสัญจร	ถนน คสล.กว้าง ๔.๐๐ ม. ระยะทาง ๙๐ ม. หรือพื้นที่ไม่น้อยกว่า ๓๖๐ ตร.ม. หนา ๐.๑๕ ม. ไหล่ทางหินคลุกข้างละ ๐.๒๕ ม.		๒๒๖,๒๕๐					ร้อยละ ๘๐ ของประชาชนมีความพึงพอใจ	ประชาชนมีความสะดวกในการสัญจร	กองช่าง

รายละเอียดโครงการพัฒนา
แผนพัฒนาท้องถิ่น (พ.ศ.๒๕๖๖-๒๕๗๐) แก้ไข ครั้งที่ ๓/๒๕๖๖
องค์การบริหารส่วนตำบลนางหลง อำเภอลำลูกกา จังหวัดนครศรีธรรมราช

ก.ยุทธศาสตร์ชาติ ๒๐ ปี : ๒ ยุทธศาสตร์ชาติด้านการสร้างความสามารถในการแข่งขัน

ข. แผนพัฒนาเศรษฐกิจและสังคมแห่งชาติ ฉบับที่ ๑๓ : -หมุดหมายที่ ๑ ไทยเป็นประเทศชั้นนำด้านสินค้าเกษตรและเกษตรแปรรูป มูลค่าสูง,

- หมุดหมายที่ ๗ ไทยมีวิสาหกิจขนาดกลาง และขนาดย่อมที่เข้มแข็ง มีศักยภาพสูง และสามารถแข่งขันได้, -หมุดหมายที่ ๘ ไทยมีพื้นที่และเมืองอัจฉริยะที่น่าอยู่ ปลอดภัย เดิมโตได้อย่างยั่งยืน

ค. Sustainable Development Goals (SDGs) : -เป้าหมายที่ ๖ สร้างหลักประกันว่าจะมีการจัดให้มีน้ำและสุขอนามัยสำหรับทุกคนและมีการบริหารจัดการที่ยั่งยืนคน

- เป้าหมายที่ ๙ สร้างโครงสร้างที่มีความทนทาน ส่งเสริมการพัฒนาอุตสาหกรรมที่ครอบคลุมและยั่งยืน และส่งเสริมนวัตกรรม

ง.ยุทธศาสตร์จังหวัดที่ ๑ บริหารจัดการเกษตรและอุตสาหกรรมสู่มาตรฐานครบวงจร และเป็นมิตรกับสิ่งแวดล้อม

จ.ยุทธศาสตร์การพัฒนาขององค์การปกครองส่วนท้องถิ่นในเขตจังหวัด ที่ ๔ การพัฒนาโครงสร้างพื้นฐาน

๑. ยุทธศาสตร์การพัฒนาองค์การบริหารส่วนตำบลนางหลง ยุทธศาสตร์ที่ ๑. การพัฒนาด้านโครงสร้างพื้นฐาน

๑.๑ กลยุทธ์ ก่อสร้าง/ปรับปรุง/ซ่อมแซม บำรุงรักษา เส้นทางคมนาคม

แผนงานอุตสาหกรรมและการโยธา

ที่	โครงการ	วัตถุประสงค์	เป้าหมาย	งบประมาณ					ตัวชี้วัด (KPI)	ผลลัพธ์ที่คาดว่าจะได้รับ	หน่วยงานที่รับผิดชอบ
				๒๕๖๖	๒๕๖๗	๒๕๖๘	๒๕๖๙	๒๕๗๐			
๓.	โครงการบุกเบิกถนนสายหนองช้างเล่น-นาตีนช้าง หมู่ที่ ๖	เพื่อต้องการบุกเบิกถนนใหม่ เพื่อใช้ในการขนส่งผลผลิตทางการเกษตรและเดินทาง	บุกเบิกถนน ขนาดกว้างเฉลี่ย ๔.๐๐ เมตร ระยะทาง ๖๐๐ เมตร หรือมีพื้นที่ไม่น้อยกว่า ๒,๔๐๐ ตร.ม.		๒๖๙,๐๐๐				ประชาชนได้รับประโยชน์และพึงพอใจ ๑๐๐%	ประชาชนมีเส้นทางสำหรับขนส่งสินค้าทางการเกษตรและเดินทาง	กองช่าง



ประกาศองค์การบริหารส่วนตำบลนางหลง
เรื่อง ประกาศใช้แผนพัฒนาท้องถิ่น (พ.ศ.๒๕๖๖-๒๕๗๐) เพิ่มเติม ครั้งที่ ๑/๒๕๖๗

ด้วยองค์การบริหารส่วนตำบลนางหลง ได้ดำเนินการจัดทำแผนพัฒนาท้องถิ่น (พ.ศ.๒๕๖๖-๒๕๗๐) เพิ่มเติม ครั้งที่ ๑/๒๕๖๗ ตามขั้นตอนแห่งระเบียบกระทรวงมหาดไทยว่าด้วยการจัดทำแผนพัฒนาขององค์กรปกครองส่วนท้องถิ่น พ.ศ.๒๕๔๘ แก้ไขเพิ่มเติมถึง (ฉบับที่ ๓) พ.ศ.๒๕๖๑ ข้อ ๒๒ และสภาองค์การบริหารส่วนตำบลนางหลง ได้ให้ความเห็นชอบร่างแผนพัฒนาท้องถิ่น (พ.ศ.๒๕๖๖-๒๕๗๐) เพิ่มเติม ครั้งที่ ๑/๒๕๖๗ ในการประชุมสภาองค์การบริหารส่วนตำบลนางหลง สมัยวิสามัญ สมัยที่ ๑ ประจำปี ๒๕๖๗ เมื่อวันที่ ๑๕ มีนาคม ๒๕๖๗

อาศัยอำนาจแห่งระเบียบกระทรวงมหาดไทยว่าด้วยการจัดทำแผนพัฒนาขององค์กรปกครองส่วนท้องถิ่น พ.ศ.๒๕๔๘ ข้อ ๒๒ และข้อ ๒๔ จึงอนุมัติและประกาศใช้แผนพัฒนาท้องถิ่น (พ.ศ.๒๕๖๖-๒๕๗๐) เพิ่มเติม ครั้งที่ ๑/๒๕๖๗ ตั้งแต่บัดนี้เป็นต้นไป ท่านสามารถดูรายละเอียดแผนพัฒนาได้ที่ www.nanglong.go.th หรือที่ทำการองค์การบริหารส่วนตำบลนางหลง ตำบลนางหลง อำเภอลำลูกกา จังหวัดนครศรีธรรมราช

จึงประกาศให้ทราบโดยทั่วกัน

ประกาศ ณ วันที่ ๑๕ มีนาคม พ.ศ.๒๕๖๗

(นายประยูรณิ จิตรานนท์)

นายกองค์การบริหารส่วนตำบลนางหลง



แผนพัฒนาท้องถิ่น
(พ.ศ.๒๕๖๖-๒๕๗๐) เพิ่มเติม ครั้งที่ ๑/๒๕๖๗

จัดทำโดย

องค์การบริหารส่วนตำบลนางหลง

อำเภอชะอวด จังหวัดนครศรีธรรมราช

โทร.๐-๗๕๓๕-๕๘๗๓ โทรสาร ๐-๗๕๓๕-๕๘๗๔

คำนำ

องค์การบริหารส่วนตำบลนางหลง มีภารกิจสำคัญในการพัฒนาท้องถิ่นเป็นเขตพื้นที่รับผิดชอบเพื่อพัฒนาคุณภาพชีวิตของประชาชนในส่วนรวมให้ดีขึ้น และได้มีการจัดทำและประกาศการใช้แผนพัฒนาท้องถิ่น (พ.ศ.๒๕๖๖-๒๕๗๐) เมื่อวันที่ ๓๐ กันยายน ๒๕๖๔ ไปแล้วนั้น

เพื่อเป็นการตอบสนองปัญหาความต้องการ และพัฒนาพื้นที่ องค์การบริหารส่วนตำบลนางหลง จึงได้ดำเนินการจัดทำแผนพัฒนาท้องถิ่น (พ.ศ.๒๕๖๖-๒๕๗๐) เพิ่มเติม ครั้งที่ ๑/๒๕๖๗ โดยอาศัยระเบียบกระทรวงมหาดไทย ว่าด้วยการจัดทำแผนพัฒนาขององค์กรปกครองส่วนท้องถิ่น พ.ศ.๒๕๔๘ แก้ไขเพิ่มเติมถึง (ฉบับที่ ๓) พ.ศ.๒๕๖๑ ข้อ ๒๒ เพื่อเป็นกรอบในการจัดทำงบประมาณ

องค์การบริหารส่วนตำบลนางหลง

สารบัญ

	หน้าที่
บันทึกหลักการและเหตุผล	๑
แบบ ผ.๐๑	๒
แบบ ผ.๐๒	๔
แบบ ผ.๐๒/๒	๔๙
แบบ ผ.๐๓	๗๑

บันทึกหลักการและเหตุผล
แผนพัฒนาท้องถิ่น (พ.ศ.๒๕๖๖-๒๕๗๐) เพิ่มเติม ครั้งที่ ๑/๒๕๖๗

หลักการ

ด้วยองค์การบริหารส่วนตำบลนางหลง ได้ดำเนินการจัดทำแผนพัฒนาท้องถิ่น (พ.ศ.๒๕๖๖-๒๕๗๐) เพิ่มเติม ครั้งที่ ๑/๒๕๖๗ โดยอาศัยระเบียบกระทรวงมหาดไทย ว่าด้วยการจัดทำแผนพัฒนาขององค์กรปกครองส่วนท้องถิ่น พ.ศ.๒๕๔๘ แก้ไขเพิ่มเติมถึง (ฉบับที่ ๓) พ.ศ.๒๕๖๑ ข้อ ๒๒ เพื่อเป็นกรอบในการจัดทำงบประมาณรายจ่าย

การเพิ่มเติมแผนพัฒนาท้องถิ่นฯ อาศัยระเบียบกระทรวงมหาดไทยว่าด้วยการจัดทำแผนพัฒนาขององค์กรปกครองส่วนท้องถิ่น พ.ศ.๒๕๔๘ แก้ไขเพิ่มเติมถึง (ฉบับที่ ๓) พ.ศ.๒๕๖๑ ข้อ ๒๒

ข้อ ๒๒ เพื่อประโยชน์ของประชาชน การเพิ่มเติมแผนพัฒนาท้องถิ่น ให้องค์กรปกครองส่วนท้องถิ่นดำเนินการตามขั้นตอน ดังนี้

(๑) คณะกรรมการสนับสนุนการจัดทำแผนพัฒนาท้องถิ่น จัดทำร่างแผนพัฒนาท้องถิ่นที่เพิ่มเติมพร้อมเหตุผลและความจำเป็นเสนอคณะกรรมการพัฒนาท้องถิ่น

(๒) คณะกรรมการพัฒนาท้องถิ่นและประชาคมท้องถิ่นพิจารณาร่างแผนพัฒนาท้องถิ่นที่เพิ่มเติม ให้สภาองค์การบริหารส่วนตำบลพิจารณาตามมาตรา ๔๖ แห่งพระราชบัญญัติสภาตำบลและองค์การบริหารส่วนตำบล พ.ศ.๒๕๓๗ ด้วย

เมื่อแผนพัฒนาท้องถิ่นที่เพิ่มเติมได้รับความเห็นชอบแล้ว ให้ส่งแผนพัฒนาท้องถิ่นดังกล่าวให้ผู้บริหารท้องถิ่นประกาศใช้ พร้อมทั้งปิดประกาศให้ประชาชนทราบโดยเปิดเผยไม่น้อยกว่าสามสิบวันนับแต่วันที่ผู้บริหารท้องถิ่นประกาศใช้

เหตุผล

เนื่องด้วยองค์การบริหารส่วนตำบลนางหลง มีความจำเป็นที่จะต้องเพิ่มเติมแผนพัฒนาท้องถิ่น (พ.ศ.๒๕๖๖-๒๕๗๐) เพื่อแก้ไขปัญหาและความเดือดร้อนของประชาชนตำบลนางหลง และรองรับการจัดทำงบประมาณ และการดำเนินการของงบประมาณหน่วยงานต่างๆ

ด้วยเหตุผลดังกล่าว จึงได้จัดทำแผนพัฒนาท้องถิ่น (พ.ศ.๒๕๖๖-๒๕๗๐) เพิ่มเติม ครั้งที่ ๑/๒๕๖๗ ขึ้น รายละเอียดปรากฏตามแบบ ผ.๐๒,ผ.๐๒/๒ และแบบ ผ.๐๓

บัญชีสรุปโครงการพัฒนา
แผนพัฒนาท้องถิ่น (พ.ศ.๒๕๖๖-๒๕๗๐) เพิ่มเติมครั้งที่ ๑/๒๕๖๗
องค์การบริหารส่วนตำบลนางหลง อำเภอชะอวด จังหวัดนครศรีธรรมราช

ยุทธศาสตร์	ปี ๒๕๖๖		ปี ๒๕๖๗		ปี ๒๕๖๘		ปี ๒๕๖๙		ปี ๒๕๗๐		รวม ๕ ปี	
	จำนวนโครงการ	งบประมาณ (บาท)	จำนวนโครงการ	งบประมาณ (บาท)	จำนวนโครงการ	งบประมาณ (บาท)	จำนวนโครงการ	งบประมาณ (บาท)	จำนวนโครงการ	งบประมาณ (บาท)	จำนวนโครงการ	งบประมาณ (บาท)
๑) ยุทธศาสตร์การพัฒนา ด้านโครงสร้างพื้นฐาน												
๑.๑ แผนงาน อุตสาหกรรมและการโยธา			๑๙	๕,๗๙๐,๐๐๐	๒๘	๕๕,๒๖๔,๘๐๐	๑๓	๓๐,๔๖๐,๐๐๐	๓	๗,๕๐๐,๐๐๐	๖๓	๙๙,๐๑๔,๘๐๐
๑.๒ แผนงานเคหะและ ชุมชน												
รวม			๑๙	๕,๗๙๐,๐๐๐	๒๘	๕๕,๒๖๔,๘๐๐	๑๓	๓๐,๔๖๐,๐๐๐	๓	๗,๕๐๐,๐๐๐	๖๓	๙๙,๐๑๔,๘๐๐
๒) ยุทธศาสตร์การพัฒนา ด้านเศรษฐกิจ												
๒.๑ แผนงานสร้างความ เข้มแข็งของชุมชน												
๒.๒ แผนงานศาสนาพัฒนา ธรรมและนันทนาการ												
รวม												
๓.) ยุทธศาสตร์การพัฒนา คนและสังคม												
๓.๑ แผนงานรักษาความ สงบภายใน												
๓.๒ แผนงานการศึกษา												
๓.๓ แผนงานสาธารณสุข												
๓.๔ แผนงานสร้างความ เข้มแข็งของชุมชน												

ยุทธศาสตร์	ปี ๒๕๖๖		ปี ๒๕๖๗		ปี ๒๕๖๘		ปี ๒๕๖๙		ปี ๒๕๗๐		รวม ๕ ปี	
	จำนวนโครงการ	งบประมาณ (บาท)	จำนวนโครงการ	งบประมาณ (บาท)	จำนวนโครงการ	งบประมาณ (บาท)	จำนวนโครงการ	งบประมาณ (บาท)	จำนวนโครงการ	งบประมาณ (บาท)	จำนวนโครงการ	งบประมาณ (บาท)
๓.๕ แผนงานการศาสนา วัฒนธรรมและนันทนาการ												
๓.๖ แผนงานอุตสาหกรรมและการโยธา					๓	๒๕,๐๐๐,๐๐๐					๓	๒๕,๐๐๐,๐๐๐
๓.๗ แผนงานงบกลาง												
รวม					๓	๒๕,๐๐๐,๐๐๐					๓	๒๕,๐๐๐,๐๐๐
๔) ยุทธศาสตร์การพัฒนาด้านสิ่งแวดล้อม												
๔.๑ แผนงานการเกษตร					๔	๒๙๕,๐๐๐	๑	๑๐,๐๐๐,๐๐๐			๕	๑๐,๒๙๕,๐๐๐
๔.๒ แผนงานเคหะและชุมชน												
รวม					๔	๒๙๕,๐๐๐	๑	๑๐,๐๐๐,๐๐๐			๕	๑๐,๒๙๕,๐๐๐
๕) ยุทธศาสตร์การพัฒนาด้านบริหารจัดการองค์กร												
๕.๑ แผนงานบริหารงานทั่วไป												
๕.๒ แผนงานอุตสาหกรรมและการโยธา			๑	๓,๕๐๐,๐๐๐							๑	๓,๕๐๐,๐๐๐
รวม			๑	๓,๕๐๐,๐๐๐							๑	๓,๕๐๐,๐๐๐
รวมทั้งสิ้น			๒๐	๙,๒๙๐,๐๐๐	๓๕	๘๐,๕๕๙,๘๐๐	๑๔	๔๐,๔๖๐,๐๐๐	๓	๗,๕๐๐,๐๐๐	๓๒	๑๓๗,๘๐๙,๘๐๐

รายละเอียดโครงการพัฒนา

แผนพัฒนาท้องถิ่น (พ.ศ.๒๕๖๖-๒๕๗๐) เพิ่มเติม ครั้งที่ ๑/๒๕๖๗

แบบ ผ.๐๒

องค์การบริหารส่วนตำบลนางหลง อำเภอชะอวด จังหวัดนครศรีธรรมราช

ก.ยุทธศาสตร์ชาติ ๒๐ ปี : ๒ ยุทธศาสตร์ชาติด้านการสร้างความสามารถในการแข่งขัน

ข. แผนพัฒนาเศรษฐกิจและสังคมแห่งชาติ ฉบับที่ ๑๓ : -หมุดหมายที่ ๑ ไทยเป็นประเทศชั้นนำด้านสินค้าเกษตรและเกษตรแปรรูป มูลค่าสูง,

- หมุดหมายที่ ๗ ไทยมีวิสาหกิจขนาดกลาง และขนาดย่อมที่เข้มแข็ง มีศักยภาพสูง และสามารถแข่งขันได้, -หมุดหมายที่ ๘ ไทยมีพื้นที่และเมืองอัจฉริยะที่น่าอยู่ ปลอดภัย เด็ดไต่ได้อย่างยั่งยืน

ค. Sustainable Development Goals (SDGs) : -เป้าหมายที่ ๖ สร้างหลักประกันว่าจะมีการจัดให้มีน้ำและสุขอนามัยสำหรับทุกคนและมีการบริหารจัดการที่ยั่งยืนคน

- เป้าหมายที่ ๙ สร้างโครงสร้างที่มีความทนทาน ส่งเสริมการพัฒนาอุตสาหกรรมที่ครอบคลุมและยั่งยืน และส่งเสริมนวัตกรรม

ง.ยุทธศาสตร์จังหวัดที่ ๑ บริหารจัดการเกษตรและอุตสาหกรรมสู่มาตรฐานครบวงจร และเป็นมิตรกับสิ่งแวดล้อม

จ.ยุทธศาสตร์การพัฒนาขององค์การบริหารส่วนท้องถิ่นในเขตจังหวัด ที่ ๔ การพัฒนาโครงสร้างพื้นฐาน

๑. ยุทธศาสตร์การพัฒนาองค์การบริหารส่วนตำบลนางหลง ยุทธศาสตร์ที่ ๑. การพัฒนาด้านโครงสร้างพื้นฐาน

๑.๑ กลยุทธ์ ก่อสร้าง/ปรับปรุง/ซ่อมแซม บำรุงรักษา เส้นทางคมนาคม

แผนงานอุตสาหกรรมและการโยธา

ที่	โครงการ	วัตถุประสงค์	เป้าหมาย	งบประมาณ					ตัวชี้วัด (KPI)	ผลลัพธ์ที่คาดว่าจะได้รับ	หน่วยงานที่รับผิดชอบ
				๒๕๖๖	๒๕๖๗	๒๕๖๘	๒๕๖๙	๒๕๗๐			
๑	ก่อสร้างถนน คสล.สาย ซอยนางเฝียร ม.๒	เพื่อต้องการปรับปรุงให้เป็นถนนที่ถาวรลดปัญหาเรื่องการซ่อมบำรุงในแต่ละปี	ถนน คสล.กว้าง ๔.๐๐ เมตร ยาว ๑๐๐ เมตร หนา ๐.๑๕ เมตร หรือมีพื้นที่ไม่น้อยกว่า ๔๐๐ ตารางเมตร ไหล่ทางข้างละ ๐.๒๕ เมตร			๓๐๐,๐๐๐			ประหยัดงบประมาณในการซ่อมบำรุง	ไม่เป็นหล่ม เป็นบ่อคทนถาวร	กองช่าง

รายละเอียดโครงการพัฒนา

แบบ ผ.๐๒

แผนพัฒนาท้องถิ่น (พ.ศ.๒๕๖๖-๒๕๗๐) เพิ่มเติม ครั้งที่ ๑/๒๕๖๗

องค์การบริหารส่วนตำบลนางหลง อำเภอชะอวด จังหวัดนครศรีธรรมราช

ก.ยุทธศาสตร์ชาติ ๒๐ ปี : ๒ ยุทธศาสตร์ชาติด้านการสร้างความสามารถในการแข่งขัน

ข. แผนพัฒนาเศรษฐกิจและสังคมแห่งชาติ ฉบับที่ ๑๓ : -หมวดหมู่ที่ ๑ ไทยเป็นประเทศชั้นนำด้านสินค้าเกษตรและเกษตรแปรรูป มูลค่าสูง,

- หมวดหมู่ที่ ๗ ไทยมีวิสาหกิจขนาดกลาง และขนาดย่อมที่เข้มแข็ง มีศักยภาพสูง และสามารถแข่งขันได้, -หมวดหมู่ที่ ๘ ไทยมีพื้นที่และเมืองอัจฉริยะที่น่าอยู่ ปลอดภัย เด็ดโตได้อย่างยั่งยืน

ค. Sustainable Development Goals (SDGs) : -เป้าหมายที่ ๖ สร้างหลักประกันว่าจะมีการจัดให้มีน้ำและสุขอนามัยสำหรับทุกคนและมีการบริหารจัดการที่ยั่งยืนคน

- เป้าหมายที่ ๙ สร้างโครงสร้างที่มีความทนทาน ส่งเสริมการพัฒนาอุตสาหกรรมที่ครอบคลุมและยั่งยืน และส่งเสริมนวัตกรรม

ง.ยุทธศาสตร์จังหวัดที่ ๑ บริหารจัดการเกษตรและอุตสาหกรรมสู่มาตรฐานครบวงจร และเป็นมิตรกับสิ่งแวดล้อม

จ.ยุทธศาสตร์การพัฒนาขององค์การปกครองส่วนท้องถิ่นในเขตจังหวัด ที่ ๔ การพัฒนาโครงสร้างพื้นฐาน

๑. ยุทธศาสตร์การพัฒนากองการบริหารส่วนตำบลนางหลง ยุทธศาสตร์ที่ ๑. การพัฒนาด้านโครงสร้างพื้นฐาน

๑.๑ กลยุทธ์ ก่อสร้าง/ปรับปรุง/ซ่อมแซม บำรุงรักษา เส้นทางคมนาคม

แผนงานอุตสาหกรรมและการโยธา

ที่	โครงการ	วัตถุประสงค์	เป้าหมาย	งบประมาณ					ตัวชี้วัด (KPI)	ผลลัพธ์ที่คาดว่าจะได้รับ	หน่วยงานที่รับผิดชอบ
				๒๕๖๖	๒๕๖๗	๒๕๖๘	๒๕๖๙	๒๕๗๐			
๒	ก่อสร้างถนน คสล.สาย ไส้ทุง-หลังโรงรม ม.๓	เพื่อต้องการปรับปรุงให้เป็นถนนที่ถาวรลดปัญหาเรื่องการซ่อมบำรุงในแต่ละปี	ก่อสร้างถนน คสล. กว้าง ๔.๐๐ ม. ยาว ๑,๖๒๐ ม. หน้า ๐.๑๕ ม. หรือมีพื้นที่ไม่น้อยกว่า ๖,๔๘๐ ตร.ม. ไหล่ทางข้างละ ๐.๒๕ ม.			๕๐๐,๐๐๐ (๒๐๐)	๕๐๐,๐๐๐ (๒๐๐)	๕๐๐,๐๐๐ (๒๐๐)	ประหยัดงบประมาณในการซ่อมบำรุง	ไม่เป็นหลุม เป็นบ่อ ดงถนนถาวร	กองช่าง

รายละเอียดโครงการพัฒนา
แผนพัฒนาท้องถิ่น (พ.ศ.๒๕๖๖-๒๕๗๐) เพิ่มเติม ครั้งที่ ๑/๒๕๖๗
องค์การบริหารส่วนตำบลนางหลง อำเภอชะอวด จังหวัดนครศรีธรรมราช

- ก.ยุทธศาสตร์ชาติ ๒๐ ปี : ๒ ยุทธศาสตร์ชาติด้านการสร้างความสามารถในการแข่งขัน
- ข. แผนพัฒนาเศรษฐกิจและสังคมแห่งชาติ ฉบับที่ ๑๓ : -หมุดหมายที่ ๑ ไทยเป็นประเทศชั้นนำด้านสินค้าเกษตรและเกษตรแปรรูป มูลค่าสูง,
 - หมุดหมายที่ ๗ ไทยมีวิสาหกิจขนาดกลาง และขนาดย่อมที่เข้มแข็ง มีศักยภาพสูง และสามารถแข่งขันได้, -หมุดหมายที่ ๘ ไทยมีพื้นที่และเมืองอัจฉริยะที่น่าอยู่ ปลอดภัย เด็ดได้ได้อย่างยั่งยืน
- ค. Sustainable Development Goals (SDGs) : -เป้าหมายที่ ๖ สร้างหลักประกันว่าจะมีการจัดให้มีน้ำและสุขอนามัยสำหรับทุกคนและมีการบริหารจัดการที่ยั่งยืนคน
 - เป้าหมายที่ ๙ สร้างโครงสร้างที่มีความทนทาน ส่งเสริมการพัฒนาอุตสาหกรรมที่ครอบคลุมและยั่งยืน และส่งเสริมนวัตกรรม
- ง.ยุทธศาสตร์จังหวัดที่ ๑ บริหารจัดการเกษตรและอุตสาหกรรมสู่มาตรฐานครบวงจร และเป็นมิตรกับสิ่งแวดล้อม
- จ.ยุทธศาสตร์การพัฒนาขององค์การบริหารส่วนท้องถิ่นในเขตจังหวัด ที่ ๔ การพัฒนาโครงสร้างพื้นฐาน
๑. ยุทธศาสตร์การพัฒนาองค์การบริหารส่วนตำบลนางหลง ยุทธศาสตร์ที่ ๑. การพัฒนาด้านโครงสร้างพื้นฐาน
- ๑.๑ กลยุทธ์ ก่อสร้าง/ปรับปรุง/ซ่อมแซม บำรุงรักษา เส้นทางคมนาคม

แผนงานอุตสาหกรรมและการโยธา

ที่	โครงการ	วัตถุประสงค์	เป้าหมาย	งบประมาณ					ตัวชี้วัด (KPI)	ผลลัพธ์ที่คาดว่าจะได้รับ	หน่วยงานที่รับผิดชอบ
				๒๕๖๖	๒๕๖๗	๒๕๖๘	๒๕๖๙	๒๕๗๐			
๓	ก่อสร้างถนน คสล. สายบ้าน ผอ.เชียว ม.๓	เพื่อให้ประชาชนมีเส้นทางในการขนส่งสินค้าทางการเกษตร และการสัญจรสะดวก	ก่อสร้างถนน คสล. ขนาดกว้าง ๔ เมตร ยาว ๒๕๐ เมตร หนา ๐.๑๕ ม. หรือมีพื้นที่ไม่น้อยกว่า ๑,๐๐๐ ตร.ม. ไหลทางข้างละ ๐.๒๕ ม.			๕๗๐,๐๐๐			ประหยัดงบประมาณในการซ่อมบำรุง	ไม่เป็นหลุม เป็นบ่อ ดงทนต์ถาวร	กองช่าง

รายละเอียดโครงการพัฒนา

แบบ ผ.๐๒

แผนพัฒนาท้องถิ่น (พ.ศ.๒๕๖๖-๒๕๗๐) เพิ่มเติม ครั้งที่ ๑/๒๕๖๗

องค์การบริหารส่วนตำบลนางหลง อำเภอชะอวด จังหวัดนครศรีธรรมราช

ก.ยุทธศาสตร์ชาติ ๒๐ ปี : ๒ ยุทธศาสตร์ชาติด้านการสร้างความสามารถในการแข่งขัน

ข. แผนพัฒนาเศรษฐกิจและสังคมแห่งชาติ ฉบับที่ ๑๓ : -หมวดหมู่ที่ ๑ ไทยเป็นประเทศชั้นนำด้านสินค้าเกษตรและเกษตรแปรรูป มูลค่าสูง,

- หมวดหมู่ที่ ๗ ไทยมีวิสาหกิจขนาดกลาง และขนาดย่อมที่เข้มแข็ง มีศักยภาพสูง และสามารถแข่งขันได้, -หมวดหมู่ที่ ๘ ไทยมีพื้นที่และเมืองอัจฉริยะที่น่าอยู่ ปลอดภัย เด็ดขาดได้อย่างยั่งยืน

ค. Sustainable Development Goals (SDGs) : -เป้าหมายที่ ๖ สร้างหลักประกันว่าจะมีการจัดให้มีน้ำและสุขอนามัยสำหรับทุกคนและมีการบริหารจัดการที่ยั่งยืนคน

- เป้าหมายที่ ๙ สร้างโครงสร้างที่มีความทนทาน ส่งเสริมการพัฒนาอุตสาหกรรมที่ครอบคลุมและยั่งยืน และส่งเสริมนวัตกรรม

ง.ยุทธศาสตร์จังหวัดที่ ๑ บริหารจัดการเกษตรและอุตสาหกรรมสู่มาตรฐานครบวงจร และเป็นมิตรกับสิ่งแวดล้อม

จ.ยุทธศาสตร์การพัฒนาขององค์การปกครองส่วนท้องถิ่นในเขตจังหวัด ที่ ๔ การพัฒนาโครงสร้างพื้นฐาน

๑. ยุทธศาสตร์การพัฒนาองค์การบริหารส่วนตำบลนางหลง ยุทธศาสตร์ที่ ๑. การพัฒนาด้านโครงสร้างพื้นฐาน

๑.๑ กลยุทธ์ ก่อสร้าง/ปรับปรุง/ซ่อมแซม บำรุงรักษา เส้นทางคมนาคม

แผนงานอุตสาหกรรมและการโยธา

ที่	โครงการ	วัตถุประสงค์	เป้าหมาย	งบประมาณ					ตัวชี้วัด (KPI)	ผลลัพธ์ที่คาดว่าจะได้รับ	หน่วยงานที่รับผิดชอบ
				๒๕๖๖	๒๕๖๗	๒๕๖๘	๒๕๖๙	๒๕๗๐			
๔	ปรับปรุงถนนสายบ้านโคกแซะ ม.๖	เพื่อต้องการแก้ปัญหาเรื่องการซ่อมบำรุงในแต่ละปี และฝุ่นละออง	ลาดยางแอสฟัลติก กว้าง ๔.๐๐ ม. ยาว ๕๐๐ ม.หนา ๐.๐๕ ม. หรือมีพื้นที่ไม่น้อยกว่า ๒,๐๐๐ ตร.ม.		๑,๐๐๐,๐๐๐				ลดปัญหาเรื่อง การขนส่ง ผลผลิตทางการเกษตร	ประชาชนได้ความสะดวกมากยิ่งขึ้น	กองช่าง

รายละเอียดโครงการพัฒนา

แบบ ผ.๐๒

แผนพัฒนาท้องถิ่น (พ.ศ.๒๕๖๖-๒๕๗๐) เพิ่มเติม ครั้งที่ ๑/๒๕๖๗

องค์การบริหารส่วนตำบลนางหลง อำเภอชะอวด จังหวัดนครศรีธรรมราช

ก.ยุทธศาสตร์ชาติ ๒๐ ปี : ๒ ยุทธศาสตร์ชาติด้านการสร้างความสามารถในการแข่งขัน

ข. แผนพัฒนาเศรษฐกิจและสังคมแห่งชาติ ฉบับที่ ๑๓ : -หมวดหมู่ที่ ๑ ไทยเป็นประเทศชั้นนำด้านสินค้าเกษตรและเกษตรแปรรูป มูลค่าสูง,

- หมวดหมู่ที่ ๗ ไทยมีวิสาหกิจขนาดกลาง และขนาดย่อมที่เข้มแข็ง มีศักยภาพสูง และสามารถแข่งขันได้, -หมวดหมู่ที่ ๘ ไทยมีพื้นที่และเมืองอัจฉริยะที่น่าอยู่ ปลอดภัย เติบโตได้อย่างยั่งยืน

ค. Sustainable Development Goals (SDGs) : -เป้าหมายที่ ๖ สร้างหลักประกันว่าจะมีการจัดให้มีน้ำและสุขอนามัยสำหรับทุกคนและมีการบริหารจัดการที่ยั่งยืนคน

- เป้าหมายที่ ๙ สร้างโครงสร้างที่มีความทนทาน ส่งเสริมการพัฒนาอุตสาหกรรมที่ครอบคลุมและยั่งยืน และส่งเสริมนวัตกรรม

ง.ยุทธศาสตร์จังหวัดที่ ๑ บริหารจัดการเกษตรและอุตสาหกรรมสู่มาตรฐานครบวงจร และเป็นมิตรกับสิ่งแวดล้อม

จ.ยุทธศาสตร์การพัฒนาขององค์การปกครองส่วนท้องถิ่นในเขตจังหวัด ที่ ๔ การพัฒนาโครงสร้างพื้นฐาน

๑. ยุทธศาสตร์การพัฒนาองค์การบริหารส่วนตำบลนางหลง ยุทธศาสตร์ที่ ๑. การพัฒนาด้านโครงสร้างพื้นฐาน

๑.๑ กลยุทธ์ ก่อสร้าง/ปรับปรุง/ซ่อมแซม บำรุงรักษา เส้นทางคมนาคม

แผนงานอุตสาหกรรมและการโยธา

ที่	โครงการ	วัตถุประสงค์	เป้าหมาย	งบประมาณ					ตัวชี้วัด (KPI)	ผลลัพธ์ที่คาดว่าจะได้รับ	หน่วยงานที่รับผิดชอบ
				๒๕๖๖	๒๕๖๗	๒๕๖๘	๒๕๖๙	๒๕๗๐			
๕	ก่อสร้างถนนลาดยาง แอสฟัลติกคอนกรีตสายชลประทานโคกแซะ-ทุ่งต่อ ช่างบ้านโคกแซะทุ่งเลี้ยงสัตว์ ม.๖	เพื่อต้องการปรับปรุงให้เป็นถนนที่ถาวรลดปัญหาเรื่องการซ่อมบำรุงในแต่ละปี	ก่อสร้างถนน ลาดยาง. กว้าง ๕.๐๐ ม. ยาว ๑,๔๐๐ ม. หนา ๐.๑๕ ม. หรือมีพื้นที่ไม่น้อยกว่า ๗,๐๐๐ ตร.ม.					๔,๐๐๐,๐๐๐	ลดปัญหาเรื่อง การขนส่ง ผลผลิตทางการเกษตร	ประชาชนได้ความสะดวกมากยิ่งขึ้น	กองช่าง

รายละเอียดโครงการพัฒนา

แบบ ผ.๐๒

แผนพัฒนาท้องถิ่น (พ.ศ.๒๕๖๖-๒๕๗๐) เพิ่มเติม ครั้งที่ ๑/๒๕๖๗

องค์การบริหารส่วนตำบลนางหลง อำเภอชะอวด จังหวัดนครศรีธรรมราช

ก.ยุทธศาสตร์ชาติ ๒๐ ปี : ๒ ยุทธศาสตร์ชาติด้านการสร้างความสามารถในการแข่งขัน

ข. แผนพัฒนาเศรษฐกิจและสังคมแห่งชาติ ฉบับที่ ๑๓ : -หมุดหมายที่ ๑ ไทยเป็นประเทศชั้นนำด้านสินค้าเกษตรและเกษตรแปรรูป มูลค่าสูง,

- หมุดหมายที่ ๗ ไทยมีวิสาหกิจขนาดกลาง และขนาดย่อมที่เข้มแข็ง มีศักยภาพสูง และสามารถแข่งขันได้, -หมุดหมายที่ ๘ ไทยมีพื้นที่และเมืองอัจฉริยะที่น่าอยู่ ปลอดภัย เด็ดโตได้อย่างยั่งยืน

ค. Sustainable Development Goals (SDGs) : -เป้าหมายที่ ๖ สร้างหลักประกันว่าจะมีการจัดให้มีน้ำและสุขอนามัยสำหรับทุกคนและมีการบริหารจัดการที่ยั่งยืนคน

- เป้าหมายที่ ๙ สร้างโครงสร้างที่มีความทนทาน ส่งเสริมการพัฒนาอุตสาหกรรมที่ครอบคลุมและยั่งยืน และส่งเสริมนวัตกรรม

ง.ยุทธศาสตร์จังหวัดที่ ๑ บริหารจัดการเกษตรและอุตสาหกรรมสู่มาตรฐานครบวงจร และเป็นมิตรกับสิ่งแวดล้อม

จ.ยุทธศาสตร์การพัฒนาขององค์การปกครองส่วนท้องถิ่นในเขตจังหวัด ที่ ๔ การพัฒนาโครงสร้างพื้นฐาน

๑. ยุทธศาสตร์การพัฒนากองการบริหารส่วนตำบลนางหลง ยุทธศาสตร์ที่ ๑. การพัฒนาด้านโครงสร้างพื้นฐาน

๑.๑ กลยุทธ์ ก่อสร้าง/ปรับปรุง/ซ่อมแซม บำรุงรักษา เส้นทางคมนาคม

แผนงานอุตสาหกรรมและการโยธา

ที่	โครงการ	วัตถุประสงค์	เป้าหมาย	งบประมาณ					ตัวชี้วัด (KPI)	ผลลัพธ์ที่คาดว่าจะได้รับ	หน่วยงานที่รับผิดชอบ	
				๒๕๖๖	๒๕๖๗	๒๕๖๘	๒๕๖๙	๒๕๗๐				
๖	ก่อสร้างถนน คสล.สาย ซอยหน้าบ้านลุงเอื้อง ม.๗ <i>(ใช้เล่มเปลี่ยนแปลง ๒/๒๕๖๗ หน้า ๖ ลำดับที่ ๒)</i>	เพื่อต้องการแก้ปัญหา เรื่องฝุ่นละอองและการขนส่งผลผลิตการเกษตร	ก่อสร้างถนน คสล. ขนาด กว้าง ๔.๐๐ ม.ยาว ๑๑๗ ม. หนา ๐.๑๕ ม. หรือมีพื้นที่ ไม่น้อยกว่า ๔๖๘ ตร. ม. ไหล่ทางข้างละ ๐.๒๕ ม.		๔๖๐,๐๐๐					ประชาชนได้รับความสะดวกขึ้น	ประชาชนได้ความสะดวกมากยิ่งขึ้น	กองช่าง

รายละเอียดโครงการพัฒนา
แผนพัฒนาท้องถิ่น (พ.ศ.๒๕๖๖-๒๕๗๐) เพิ่มเติม ครั้งที่ ๑/๒๕๖๗
องค์การบริหารส่วนตำบลนางหลง อำเภอชะอวด จังหวัดนครศรีธรรมราช

- ก.ยุทธศาสตร์ชาติ ๒๐ ปี : ๒ ยุทธศาสตร์ชาติด้านการสร้างความสามารถในการแข่งขัน
- ข. แผนพัฒนาเศรษฐกิจและสังคมแห่งชาติ ฉบับที่ ๑๓ : -หมุดหมายที่ ๑ ไทยเป็นประเทศชั้นนำด้านสินค้าเกษตรและเกษตรแปรรูป มูลค่าสูง,
 - หมุดหมายที่ ๗ ไทยมีวิสาหกิจขนาดกลาง และขนาดย่อมที่เข้มแข็ง มีศักยภาพสูง และสามารถแข่งขันได้, -หมุดหมายที่ ๘ ไทยมีพื้นที่และเมืองอัจฉริยะที่น่าอยู่ ปลอดภัย เด็ดโตได้อย่างยั่งยืน
- ค. Sustainable Development Goals (SDGs) : -เป้าหมายที่ ๖ สร้างหลักประกันว่าจะมีการจัดให้มีน้ำและสุขอนามัยสำหรับทุกคนและมีการบริหารจัดการที่ยั่งยืนคน
 - เป้าหมายที่ ๙ สร้างโครงสร้างที่มีความทนทาน ส่งเสริมการพัฒนาอุตสาหกรรมที่ครอบคลุมและยั่งยืน และส่งเสริมนวัตกรรม
- ง.ยุทธศาสตร์จังหวัดที่ ๑ บริหารจัดการเกษตรและอุตสาหกรรมสู่มาตรฐานครบวงจร และเป็นมิตรกับสิ่งแวดล้อม
- จ.ยุทธศาสตร์การพัฒนาขององค์กรปกครองส่วนท้องถิ่นในเขตจังหวัด ที่ ๔ การพัฒนาโครงสร้างพื้นฐาน
๑. ยุทธศาสตร์การพัฒนาองค์การบริหารส่วนตำบลนางหลง ยุทธศาสตร์ที่ ๑. การพัฒนาด้านโครงสร้างพื้นฐาน
- ๑.๑ กลยุทธ์ ก่อสร้าง/ปรับปรุง/ซ่อมแซม บำรุงรักษา เส้นทางคมนาคม

แผนงานอุตสาหกรรมและการโยธา

ที่	โครงการ	วัตถุประสงค์	เป้าหมาย	งบประมาณ					ตัวชี้วัด (KPI)	ผลลัพธ์ที่คาดว่าจะได้รับ	หน่วยงานที่รับผิดชอบ
				๒๕๖๖	๒๕๖๗	๒๕๖๘	๒๕๖๙	๒๕๗๐			
๗	ปรับปรุงถนนสายซอยโคกไทรทอง – ชลประทาน ม.๑	เพื่อต้องการแก้ปัญหาเรื่องการขนส่งผลผลิตการเกษตร	ปรับปรุงถนนหินคลุก ขนาด กว้าง ๕.๐๐ ม.ยาว ๕๐๐ ม. (รายละเอียดตามแบบแปลนที่ อบต.นางหลงกำหนด)		๘๐,๐๐๐				ประชาชนได้รับความดีขึ้น	ประชาชนได้ความสะดวกมากยิ่งขึ้น	กองช่าง

รายละเอียดโครงการพัฒนา

แบบ ผ.๐๒

แผนพัฒนาท้องถิ่น (พ.ศ.๒๕๖๖-๒๕๗๐) เพิ่มเติม ครั้งที่ ๑/๒๕๖๗

องค์การบริหารส่วนตำบลนางหลง อำเภอชะอวด จังหวัดนครศรีธรรมราช

ก.ยุทธศาสตร์ชาติ ๒๐ ปี : ๒ ยุทธศาสตร์ชาติด้านการสร้างความสามารถในการแข่งขัน

ข. แผนพัฒนาเศรษฐกิจและสังคมแห่งชาติ ฉบับที่ ๑๓ : -หมวดหมู่ที่ ๑ ไทยเป็นประเทศชั้นนำด้านสินค้าเกษตรและเกษตรแปรรูป มูลค่าสูง,

- หมวดหมู่ที่ ๗ ไทยมีวิสาหกิจขนาดกลาง และขนาดย่อมที่เข้มแข็ง มีศักยภาพสูง และสามารถแข่งขันได้, -หมวดหมู่ที่ ๘ ไทยมีพื้นที่และเมืองอัจฉริยะที่น่าอยู่ ปลอดภัย เด็ดโตได้อย่างยั่งยืน

ค. Sustainable Development Goals (SDGs) : -เป้าหมายที่ ๖ สร้างหลักประกันว่าจะมีการจัดให้มีน้ำและสุขอนามัยสำหรับทุกคนและมีการบริหารจัดการที่ยั่งยืนคน

- เป้าหมายที่ ๙ สร้างโครงสร้างที่มีความทนทาน ส่งเสริมการพัฒนาอุตสาหกรรมที่ครอบคลุมและยั่งยืน และส่งเสริมนวัตกรรม

ง.ยุทธศาสตร์จังหวัดที่ ๑ บริหารจัดการเกษตรและอุตสาหกรรมสู่มาตรฐานครบวงจร และเป็นมิตรกับสิ่งแวดล้อม

จ.ยุทธศาสตร์การพัฒนาขององค์การปกครองส่วนท้องถิ่นในเขตจังหวัด ที่ ๔ การพัฒนาโครงสร้างพื้นฐาน

๑. ยุทธศาสตร์การพัฒนาองค์การบริหารส่วนตำบลนางหลง ยุทธศาสตร์ที่ ๑. การพัฒนาด้านโครงสร้างพื้นฐาน

๑.๑ กลยุทธ์ ก่อสร้าง/ปรับปรุง/ซ่อมแซม บำรุงรักษา เส้นทางคมนาคม

แผนงานอุตสาหกรรมและการโยธา

ที่	โครงการ	วัตถุประสงค์	เป้าหมาย	งบประมาณ					ตัวชี้วัด (KPI)	ผลลัพธ์ที่คาดว่าจะได้รับ	หน่วยงานที่รับผิดชอบ	
				๒๕๖๖	๒๕๖๗	๒๕๖๘	๒๕๖๙	๒๕๗๐				
๘	ปรับปรุงถนนสายป่าขาด – โคกไทรทอง ม.๑	เพื่อต้องการแก้ปัญหาเส้นทางขนส่งให้มีความสะดวกสัญจรได้ทุกฤดู	ปรับปรุงถนนหินคลุก กว้าง ๔.๐๐ ม.ยาว ๗๐๐ ม. (รายละเอียดตามแบบแปลนที่ อบต.นางหลงกำหนด)		๑๗๐,๐๐๐					ตรวจสอบความพึงพอใจได้จากเกษตรกรผู้ใช้	เกษตรกรใช้เส้นทางนี้ได้ตลอดทั้งปี	กองช่าง

รายละเอียดโครงการพัฒนา

แบบ ผ.๐๒

แผนพัฒนาท้องถิ่น (พ.ศ.๒๕๖๖-๒๕๗๐) เพิ่มเติม ครั้งที่ ๑/๒๕๖๗

องค์การบริหารส่วนตำบลนางหลง อำเภอชะอวด จังหวัดนครศรีธรรมราช

ก.ยุทธศาสตร์ชาติ ๒๐ ปี : ๒ ยุทธศาสตร์ชาติด้านการสร้างความสามารถในการแข่งขัน

ข. แผนพัฒนาเศรษฐกิจและสังคมแห่งชาติ ฉบับที่ ๑๓ : -หมุดหมายที่ ๑ ไทยเป็นประเทศชั้นนำด้านสินค้าเกษตรและเกษตรแปรรูป มูลค่าสูง,

- หมุดหมายที่ ๗ ไทยมีวิสาหกิจขนาดกลาง และขนาดย่อมที่เข้มแข็ง มีศักยภาพสูง และสามารถแข่งขันได้, -หมุดหมายที่ ๘ ไทยมีพื้นที่และเมืองอัจฉริยะที่น่าอยู่ ปลอดภัย เดิมโตได้อย่างยั่งยืน

ค. Sustainable Development Goals (SDGs) : -เป้าหมายที่ ๖ สร้างหลักประกันว่าจะมีการจัดให้มีน้ำและสุขอนามัยสำหรับทุกคนและมีการบริหารจัดการที่ยั่งยืนคน

- เป้าหมายที่ ๙ สร้างโครงสร้างที่มีความทนทาน ส่งเสริมการพัฒนาอุตสาหกรรมที่ครอบคลุมและยั่งยืน และส่งเสริมนวัตกรรม

ง.ยุทธศาสตร์จังหวัดที่ ๑ บริหารจัดการเกษตรและอุตสาหกรรมสู่มาตรฐานครบวงจร และเป็นมิตรกับสิ่งแวดล้อม

จ.ยุทธศาสตร์การพัฒนาขององค์กรปกครองส่วนท้องถิ่นในเขตจังหวัด ที่ ๔ การพัฒนาโครงสร้างพื้นฐาน

๑. ยุทธศาสตร์การพัฒนาองค์การบริหารส่วนตำบลนางหลง ยุทธศาสตร์ที่ ๑. การพัฒนาด้านโครงสร้างพื้นฐาน

๑.๑ กลยุทธ์ ก่อสร้าง/ปรับปรุง/ซ่อมแซม บำรุงรักษา เส้นทางคมนาคม

แผนงานอุตสาหกรรมและการโยธา

ที่	โครงการ	วัตถุประสงค์	เป้าหมาย	งบประมาณ					ตัวชี้วัด (KPI)	ผลลัพธ์ที่คาดว่าจะได้รับ	หน่วยงานที่รับผิดชอบ	
				๒๕๖๖	๒๕๖๗	๒๕๖๘	๒๕๖๙	๒๕๗๐				
๙	ปรับปรุง ถนนซอยหลังโรงเรียนหนองขอ ม.๒	เพื่อต้องการแก้ปัญหาเรื่องการขนส่งผลผลิตการเกษตร	ปรับปรุงถนนหินผุขนาด กว้าง ๔.๐๐ ม.ยาว ๖๐๐ ม. (รายละเอียดตามแบบแปลนที่ อบต.นางหลงกำหนด)		๒๐๐,๐๐๐					ประชาชนได้รับความขึ้น	ประชาชนได้ความสะดวกมากยิ่งขึ้น	กองช่าง

รายละเอียดโครงการพัฒนา

แบบ ผ.๐๒

แผนพัฒนาท้องถิ่น (พ.ศ.๒๕๖๖-๒๕๗๐) เพิ่มเติม ครั้งที่ ๑/๒๕๖๗

องค์การบริหารส่วนตำบลนางหลง อำเภอชะอวด จังหวัดนครศรีธรรมราช

ก.ยุทธศาสตร์ชาติ ๒๐ ปี : ๒ ยุทธศาสตร์ชาติด้านการสร้างความสามารถในการแข่งขัน

ข. แผนพัฒนาเศรษฐกิจและสังคมแห่งชาติ ฉบับที่ ๑๓ : -หมุดหมายที่ ๑ ไทยเป็นประเทศชั้นนำด้านสินค้าเกษตรและเกษตรแปรรูป มูลค่าสูง,

- หมุดหมายที่ ๗ ไทยมีวิสาหกิจขนาดกลาง และขนาดย่อมที่เข้มแข็ง มีศักยภาพสูง และสามารถแข่งขันได้, -หมุดหมายที่ ๘ ไทยมีพื้นที่และเมืองอัจฉริยะที่น่าอยู่ ปลอดภัย เด็ดโตได้อย่างยั่งยืน

ค. Sustainable Development Goals (SDGs) : -เป้าหมายที่ ๖ สร้างหลักประกันว่าจะมีการจัดให้มีน้ำและสุขอนามัยสำหรับทุกคนและมีการบริหารจัดการที่ยั่งยืนคน

- เป้าหมายที่ ๙ สร้างโครงสร้างที่มีความทนทาน ส่งเสริมการพัฒนาอุตสาหกรรมที่ครอบคลุมและยั่งยืน และส่งเสริมนวัตกรรม

ง.ยุทธศาสตร์จังหวัดที่ ๑ บริหารจัดการเกษตรและอุตสาหกรรมสู่มาตรฐานครบวงจร และเป็นมิตรกับสิ่งแวดล้อม

จ.ยุทธศาสตร์การพัฒนาขององค์การปกครองส่วนท้องถิ่นในเขตจังหวัด ที่ ๔ การพัฒนาโครงสร้างพื้นฐาน

๑. ยุทธศาสตร์การพัฒนาองค์การบริหารส่วนตำบลนางหลง ยุทธศาสตร์ที่ ๑. การพัฒนาด้านโครงสร้างพื้นฐาน

๑.๑ กลยุทธ์ ก่อสร้าง/ปรับปรุง/ซ่อมแซม บำรุงรักษา เส้นทางคมนาคม

แผนงานอุตสาหกรรมและการโยธา

ที่	โครงการ	วัตถุประสงค์	เป้าหมาย	งบประมาณ					ตัวชี้วัด (KPI)	ผลลัพธ์ที่คาดว่าจะได้รับ	หน่วยงานที่รับผิดชอบ
				๒๕๖๖	๒๕๖๗	๒๕๖๘	๒๕๖๙	๒๕๗๐			
๑๐	ปรับปรุงถนนสายคันคลองชลประทานบ้านไสตุ่ง บ้านนายสมมาตร ม.๓	เพื่อต้องการแก้ปัญหาเส้นทางขนส่งผลผลิต การเกษตรให้กับเกษตรกร	ปรับปรุงถนนหินผุกว้าง ๔.๐๐ ม. ยาว ๘๐๐ ม. (รายละเอียดตามแบบแปลนที่ อบต.นางหลงกำหนด)			๕๐๐,๐๐๐			ลดปัญหาเรื่อง การขนส่ง ผลผลิตทางการเกษตร	ประชาชนได้ความสะดวกมากยิ่งขึ้น	กองช่าง

รายละเอียดโครงการพัฒนา

แบบ ผ.๐๒

แผนพัฒนาท้องถิ่น (พ.ศ.๒๕๖๖-๒๕๗๐) เพิ่มเติม ครั้งที่ ๑/๒๕๖๗

องค์การบริหารส่วนตำบลนางหลง อำเภอชะอวด จังหวัดนครศรีธรรมราช

ก.ยุทธศาสตร์ชาติ ๒๐ ปี : ๒ ยุทธศาสตร์ชาติด้านการสร้างความสามารถในการแข่งขัน

ข. แผนพัฒนาเศรษฐกิจและสังคมแห่งชาติ ฉบับที่ ๑๓ : -หมวดหมู่ที่ ๑ ไทยเป็นประเทศชั้นนำด้านสินค้าเกษตรและเกษตรแปรรูป มูลค่าสูง,

- หมวดหมู่ที่ ๗ ไทยมีวิสาหกิจขนาดกลาง และขนาดย่อมที่เข้มแข็ง มีศักยภาพสูง และสามารถแข่งขันได้, -หมวดหมู่ที่ ๘ ไทยมีพื้นที่และเมืองอัจฉริยะที่น่าอยู่ ปลอดภัย เดิมโตได้อย่างยั่งยืน

ค. Sustainable Development Goals (SDGs) : -เป้าหมายที่ ๖ สร้างหลักประกันว่าจะมีการจัดให้มีน้ำและสุขอนามัยสำหรับทุกคนและมีการบริหารจัดการที่ยั่งยืนคน

- เป้าหมายที่ ๙ สร้างโครงสร้างที่มีความทนทาน ส่งเสริมการพัฒนาอุตสาหกรรมที่ครอบคลุมและยั่งยืน และส่งเสริมนวัตกรรม

ง.ยุทธศาสตร์จังหวัดที่ ๑ บริหารจัดการเกษตรและอุตสาหกรรมสู่มาตรฐานครบวงจร และเป็นมิตรกับสิ่งแวดล้อม

จ.ยุทธศาสตร์การพัฒนาขององค์การปกครองส่วนท้องถิ่นในเขตจังหวัด ที่ ๔ การพัฒนาโครงสร้างพื้นฐาน

๑. ยุทธศาสตร์การพัฒนาองค์การบริหารส่วนตำบลนางหลง ยุทธศาสตร์ที่ ๑. การพัฒนาด้านโครงสร้างพื้นฐาน

๑.๑ กลยุทธ์ ก่อสร้าง/ปรับปรุง/ซ่อมแซม บำรุงรักษา เส้นทางคมนาคม

แผนงานอุตสาหกรรมและการโยธา

ที่	โครงการ	วัตถุประสงค์	เป้าหมาย	งบประมาณ					ตัวชี้วัด (KPI)	ผลลัพธ์ที่คาดว่าจะได้รับ	หน่วยงานที่รับผิดชอบ	
				๒๕๖๖	๒๕๖๗	๒๕๖๘	๒๕๖๙	๒๕๗๐				
๑๑	ปรับปรุงถนนสายเลียบบ คลองห้วยกรวด ม.๓,๔ (ใช้เล่มเปลี่ยนแปลง ๒/๒๕๖๗ หน้าที่ ๘ ลำดับที่ ๔)	เพื่อต้องการแก้ปัญหา เส้นทางขนส่งให้มีความ สะดวกสัญจรได้ทุกฤดู	ปรับปรุงถนนหินผุ กว้าง ๔.๐๐ ม.ยาว ๑,๖๐๐ ม. (รายละเอียดตาม แบบแปลนที่ อบต. นางหลงกำหนด)		๓๕๐,๐๐๐					ตรวจสอบ ความพึงพอใจ ได้จาก เกษตรกรผู้ใช้	เกษตรกรใช้ เส้นทางนี้ ได้ตลอดทั้ง ปี	กองช่าง

รายละเอียดโครงการพัฒนา

แผนพัฒนาท้องถิ่น (พ.ศ.๒๕๖๖-๒๕๗๐) เพิ่มเติม ครั้งที่ ๑/๒๕๖๗

องค์การบริหารส่วนตำบลนางหลง อำเภอชะอวด จังหวัดนครศรีธรรมราช

ก.ยุทธศาสตร์ชาติ ๒๐ ปี : ๒ ยุทธศาสตร์ชาติด้านการสร้างความสามารถในการแข่งขัน

ข. แผนพัฒนาเศรษฐกิจและสังคมแห่งชาติ ฉบับที่ ๑๓ : -หมุดหมายที่ ๑ ไทยเป็นประเทศชั้นนำด้านสินค้าเกษตรและเกษตรแปรรูป มูลค่าสูง,

- หมุดหมายที่ ๗ ไทยมีวิสาหกิจขนาดกลาง และขนาดย่อมที่เข้มแข็ง มีศักยภาพสูง และสามารถแข่งขันได้, -หมุดหมายที่ ๘ ไทยมีพื้นที่และเมืองอัจฉริยะที่น่าอยู่ ปลอดภัย เด็ดโตได้อย่างยั่งยืน

ค. Sustainable Development Goals (SDGs) : -เป้าหมายที่ ๖ สร้างหลักประกันว่าจะมีการจัดให้มีน้ำและสุขอนามัยสำหรับทุกคนและมีการบริหารจัดการที่ยั่งยืนคน

- เป้าหมายที่ ๙ สร้างโครงสร้างที่มีความทนทาน ส่งเสริมการพัฒนาอุตสาหกรรมที่ครอบคลุมและยั่งยืน และส่งเสริมนวัตกรรม

ง.ยุทธศาสตร์จังหวัดที่ ๑ บริหารจัดการเกษตรและอุตสาหกรรมสู่มาตรฐานครบวงจร และเป็นมิตรกับสิ่งแวดล้อม

จ.ยุทธศาสตร์การพัฒนาขององค์การบริหารส่วนท้องถิ่นในเขตจังหวัด ที่ ๔ การพัฒนาโครงสร้างพื้นฐาน

๑. ยุทธศาสตร์การพัฒนาองค์การบริหารส่วนตำบลนางหลง ยุทธศาสตร์ที่ ๑. การพัฒนาด้านโครงสร้างพื้นฐาน

๑.๑ กลยุทธ์ ก่อสร้าง/ปรับปรุง/ซ่อมแซม บำรุงรักษา เส้นทางคมนาคม

แผนงานอุตสาหกรรมและการโยธา

ที่	โครงการ	วัตถุประสงค์	เป้าหมาย	งบประมาณ					ตัวชี้วัด (KPI)	ผลลัพธ์ที่ คาดว่าจะ ได้รับ	หน่วยงาน ที่ รับผิดชอบ	
				๒๕๖๖	๒๕๖๗	๒๕๖๘	๒๕๖๙	๒๕๗๐				
๑๒	ปรับปรุงถนนสายคันคลอง ห้วยกรวด ม.๔	ปรับปรุงถนนขนาด กว้าง ๔.๐๐ ม.ยาว ๒,๐๐๐ ม.	ปรับปรุงถนนหินผุ ขนาด กว้าง ๔.๐๐ ม.ยาว ๒,๐๐๐ ม. (รายละเอียดตาม แบบแปลนที่ อบต. นางหลงกำหนด)		๓๐๐,๐๐๐					ประชาชนได้รับ ความขึ้น	ประชาชน ได้ความ สะดวกมาก ยิ่งขึ้น	กองช่าง

รายละเอียดโครงการพัฒนา
แผนพัฒนาท้องถิ่น (พ.ศ.๒๕๖๖-๒๕๗๐) เพิ่มเติม ครั้งที่ ๑/๒๕๖๗
องค์การบริหารส่วนตำบลนางหลง อำเภอชะอวด จังหวัดนครศรีธรรมราช

ก.ยุทธศาสตร์ชาติ ๒๐ ปี : ๒ ยุทธศาสตร์ชาติด้านการสร้างความสามารถในการแข่งขัน

ข. แผนพัฒนาเศรษฐกิจและสังคมแห่งชาติ ฉบับที่ ๑๓ : -หมวดหมู่ที่ ๑ ไทยเป็นประเทศชั้นนำด้านสินค้าเกษตรและเกษตรแปรรูป มูลค่าสูง,

- หมวดหมู่ที่ ๗ ไทยมีวิสาหกิจขนาดกลาง และขนาดย่อมที่เข้มแข็ง มีศักยภาพสูง และสามารถแข่งขันได้, -หมวดหมู่ที่ ๘ ไทยมีพื้นที่และเมืองอัจฉริยะที่น่าอยู่ ปลอดภัย เด็ดโตได้อย่างยั่งยืน

ค. Sustainable Development Goals (SDGs) : -เป้าหมายที่ ๖ สร้างหลักประกันว่าจะมีการจัดให้มีน้ำและสุขอนามัยสำหรับทุกคนและมีการบริหารจัดการที่ยั่งยืนคน

- เป้าหมายที่ ๙ สร้างโครงสร้างที่มีความทนทาน ส่งเสริมการพัฒนาอุตสาหกรรมที่ครอบคลุมและยั่งยืน และส่งเสริมนวัตกรรม

ง.ยุทธศาสตร์จังหวัดที่ ๑ บริหารจัดการเกษตรและอุตสาหกรรมสู่มาตรฐานครบวงจร และเป็นมิตรกับสิ่งแวดล้อม

จ.ยุทธศาสตร์การพัฒนาขององค์การปกครองส่วนท้องถิ่นในเขตจังหวัด ที่ ๔ การพัฒนาโครงสร้างพื้นฐาน

๑. ยุทธศาสตร์การพัฒนากองการบริหารส่วนตำบลนางหลง ยุทธศาสตร์ที่ ๑. การพัฒนาด้านโครงสร้างพื้นฐาน

๑.๑ กลยุทธ์ ก่อสร้าง/ปรับปรุง/ซ่อมแซม บำรุงรักษา เส้นทางคมนาคม

แผนงานอุตสาหกรรมและการโยธา

ที่	โครงการ	วัตถุประสงค์	เป้าหมาย	งบประมาณ					ตัวชี้วัด (KPI)	ผลลัพธ์ที่คาดว่าจะได้รับ	หน่วยงานที่รับผิดชอบ
				๒๕๖๖	๒๕๖๗	๒๕๖๘	๒๕๖๙	๒๕๗๐			
๑๓	ปรับปรุงถนนสายป่าขาด – บ้านเนินทราย ม.๔	เพื่อต้องการแก้ปัญหาเส้นทางขนส่งให้มีความสะดวกสัญจรได้ทุกฤดู	ปรับปรุงถนนหินผุ กว้าง ๔.๐๐ ม.ยาว ๔๐๐ ม. (รายละเอียดตามแบบแปลนที่ อบต.นางหลงกำหนด)			๒๐๐,๐๐๐			ตรวจสอบความพึงพอใจได้จากเกษตรกรผู้ใช้	เกษตรกรใช้เส้นทางนี้ได้ตลอดทั้งปี	กองช่าง

รายละเอียดโครงการพัฒนา

แบบ ผ.๐๒

แผนพัฒนาท้องถิ่น (พ.ศ.๒๕๖๖-๒๕๗๐) เพิ่มเติม ครั้งที่ ๑/๒๕๖๗

องค์การบริหารส่วนตำบลนางหลง อำเภอชะอวด จังหวัดนครศรีธรรมราช

ก.ยุทธศาสตร์ชาติ ๒๐ ปี : ๒ ยุทธศาสตร์ชาติด้านการสร้างความสามารถในการแข่งขัน

ข. แผนพัฒนาเศรษฐกิจและสังคมแห่งชาติ ฉบับที่ ๑๓ : -หมุดหมายที่ ๑ ไทยเป็นประเทศชั้นนำด้านสินค้าเกษตรและเกษตรแปรรูป มูลค่าสูง,

- หมุดหมายที่ ๗ ไทยมีวิสาหกิจขนาดกลาง และขนาดย่อมที่เข้มแข็ง มีศักยภาพสูง และสามารถแข่งขันได้, -หมุดหมายที่ ๘ ไทยมีพื้นที่และเมืองอัจฉริยะที่น่าอยู่ ปลอดภัย เด็ดโตได้อย่างยั่งยืน

ค. Sustainable Development Goals (SDGs) : -เป้าหมายที่ ๖ สร้างหลักประกันว่าจะมีการจัดให้มีน้ำและสุขอนามัยสำหรับทุกคนและมีการบริหารจัดการที่ยั่งยืนคน

- เป้าหมายที่ ๙ สร้างโครงสร้างที่มีความทนทาน ส่งเสริมการพัฒนาอุตสาหกรรมที่ครอบคลุมและยั่งยืน และส่งเสริมนวัตกรรม

ง.ยุทธศาสตร์จังหวัดที่ ๑ บริหารจัดการเกษตรและอุตสาหกรรมสู่มาตรฐานครบวงจร และเป็นมิตรกับสิ่งแวดล้อม

จ.ยุทธศาสตร์การพัฒนาขององค์การบริหารส่วนท้องถิ่นในเขตจังหวัด ที่ ๔ การพัฒนาโครงสร้างพื้นฐาน

๑. ยุทธศาสตร์การพัฒนาองค์การบริหารส่วนตำบลนางหลง ยุทธศาสตร์ที่ ๑. การพัฒนาด้านโครงสร้างพื้นฐาน

๑.๑ กลยุทธ์ ก่อสร้าง/ปรับปรุง/ซ่อมแซม บำรุงรักษา เส้นทางคมนาคม

แผนงานอุตสาหกรรมและการโยธา

ที่	โครงการ	วัตถุประสงค์	เป้าหมาย	งบประมาณ					ตัวชี้วัด (KPI)	ผลลัพธ์ที่คาดว่าจะได้รับ	หน่วยงานที่รับผิดชอบ
				๒๕๖๖	๒๕๖๗	๒๕๖๘	๒๕๖๙	๒๕๗๐			
๑๔	ปรับปรุงถนนสาย บ้านเลน - พรุบัว ม.๕	เพื่อต้องการแก้ปัญหาเรื่องเส้นขนส่งให้ดีขึ้น	ปรับปรุงถนนหินผุ ขนาด กว้าง ๔.๐๐ ม.ยาว ๒,๕๐๐ ม. (รายละเอียดตามแบบแปลนที่ อบต.นางหลงกำหนด)		๕๐๐,๐๐๐				ประชาชนได้รับความสะดวกขึ้น	ประชาชนได้ความสะดวกมากยิ่งขึ้น	กองช่าง

รายละเอียดโครงการพัฒนา

แบบ ผ.๐๒

แผนพัฒนาท้องถิ่น (พ.ศ.๒๕๖๖-๒๕๗๐) เพิ่มเติม ครั้งที่ ๑/๒๕๖๗

องค์การบริหารส่วนตำบลนางหลง อำเภอชะอวด จังหวัดนครศรีธรรมราช

ก.ยุทธศาสตร์ชาติ ๒๐ ปี : ๒ ยุทธศาสตร์ชาติด้านการสร้างความสามารถในการแข่งขัน

ข. แผนพัฒนาเศรษฐกิจและสังคมแห่งชาติ ฉบับที่ ๑๓ : -หมุดหมายที่ ๑ ไทยเป็นประเทศชั้นนำด้านสินค้าเกษตรและเกษตรแปรรูป มูลค่าสูง,

- หมุดหมายที่ ๗ ไทยมีวิสาหกิจขนาดกลาง และขนาดย่อมที่เข้มแข็ง มีศักยภาพสูง และสามารถแข่งขันได้, -หมุดหมายที่ ๘ ไทยมีพื้นที่และเมืองอัจฉริยะที่น่าอยู่ ปลอดภัย เด็ดโตได้อย่างยั่งยืน

ค. Sustainable Development Goals (SDGs) : -เป้าหมายที่ ๖ สร้างหลักประกันว่าจะมีการจัดให้มีน้ำและสุขอนามัยสำหรับทุกคนและมีการบริหารจัดการที่ยั่งยืนคน

- เป้าหมายที่ ๙ สร้างโครงสร้างที่มีความทนทาน ส่งเสริมการพัฒนาอุตสาหกรรมที่ครอบคลุมและยั่งยืน และส่งเสริมนวัตกรรม

ง.ยุทธศาสตร์จังหวัดที่ ๑ บริหารจัดการเกษตรและอุตสาหกรรมสู่มาตรฐานครบวงจร และเป็นมิตรกับสิ่งแวดล้อม

จ.ยุทธศาสตร์การพัฒนาขององค์การบริหารส่วนท้องถิ่นในเขตจังหวัด ที่ ๔ การพัฒนาโครงสร้างพื้นฐาน

๑. ยุทธศาสตร์การพัฒนาองค์การบริหารส่วนตำบลนางหลง ยุทธศาสตร์ที่ ๑. การพัฒนาด้านโครงสร้างพื้นฐาน

๑.๑ กลยุทธ์ ก่อสร้าง/ปรับปรุง/ซ่อมแซม บำรุงรักษา เส้นทางคมนาคม

แผนงานอุตสาหกรรมและการโยธา

ที่	โครงการ	วัตถุประสงค์	เป้าหมาย	งบประมาณ					ตัวชี้วัด (KPI)	ผลลัพธ์ที่คาดว่าจะได้รับ	หน่วยงานที่รับผิดชอบ
				๒๕๖๖	๒๕๖๗	๒๕๖๘	๒๕๖๙	๒๕๗๐			
๑๕	ปรับปรุงถนนซอยหลังหอประชุม ม.๕ (ใช้เล่มเปลี่ยนแปลง ๒/๒๕๖๗ หน้าที่ ๙ ลำดับที่ ๕)	เพื่อต้องการลดปัญหาเรื่องการซ่อมบำรุงในแต่ละปีและการขนส่งผลผลิตการเกษตร	ปรับปรุงถนนผิวจราจรหินผุ กว้าง ๔.๐๐ ม. ยาว ๑,๒๐๐ ม. (รายละเอียดตามแบบแปลนที่ อบต.นางหลงกำหนด)		๒๕๐,๐๐๐				ประหยัดงบประมาณในการซ่อมบำรุงในแต่ละปี	ไม่เป็นหลุม เป็นบ่อ ดงทนต์ถาวร	กองช่าง

รายละเอียดโครงการพัฒนา

แบบ ผ.๐๒

แผนพัฒนาท้องถิ่น (พ.ศ.๒๕๖๖-๒๕๗๐) เพิ่มเติม ครั้งที่ ๑/๒๕๖๗

องค์การบริหารส่วนตำบลนางหลง อำเภอชะอวด จังหวัดนครศรีธรรมราช

ก.ยุทธศาสตร์ชาติ ๒๐ ปี : ๒ ยุทธศาสตร์ชาติด้านการสร้างความสามารถในการแข่งขัน

ข. แผนพัฒนาเศรษฐกิจและสังคมแห่งชาติ ฉบับที่ ๑๓ : -หมุดหมายที่ ๑ ไทยเป็นประเทศชั้นนำด้านสินค้าเกษตรและเกษตรแปรรูป มูลค่าสูง,

- หมุดหมายที่ ๗ ไทยมีวิสาหกิจขนาดกลาง และขนาดย่อมที่เข้มแข็ง มีศักยภาพสูง และสามารถแข่งขันได้, -หมุดหมายที่ ๘ ไทยมีพื้นที่และเมืองอัจฉริยะที่น่าอยู่ ปลอดภัย เด็ดโตได้อย่างยั่งยืน

ค. Sustainable Development Goals (SDGs) : -เป้าหมายที่ ๖ สร้างหลักประกันว่าจะมีการจัดให้มีน้ำและสุขอนามัยสำหรับทุกคนและมีการบริหารจัดการที่ยั่งยืนคน

- เป้าหมายที่ ๙ สร้างโครงสร้างที่มีความทนทาน ส่งเสริมการพัฒนาอุตสาหกรรมที่ครอบคลุมและยั่งยืน และส่งเสริมนวัตกรรม

ง.ยุทธศาสตร์จังหวัดที่ ๑ บริหารจัดการเกษตรและอุตสาหกรรมสู่มาตรฐานครบวงจร และเป็นมิตรกับสิ่งแวดล้อม

จ.ยุทธศาสตร์การพัฒนาขององค์การบริหารส่วนท้องถิ่นในเขตจังหวัด ที่ ๔ การพัฒนาโครงสร้างพื้นฐาน

๑. ยุทธศาสตร์การพัฒนาองค์การบริหารส่วนตำบลนางหลง ยุทธศาสตร์ที่ ๑. การพัฒนาด้านโครงสร้างพื้นฐาน

๑.๑ กลยุทธ์ ก่อสร้าง/ปรับปรุง/ซ่อมแซม บำรุงรักษา เส้นทางคมนาคม

แผนงานอุตสาหกรรมและการโยธา

ที่	โครงการ	วัตถุประสงค์	เป้าหมาย	งบประมาณ					ตัวชี้วัด (KPI)	ผลลัพธ์ที่คาดว่าจะได้รับ	หน่วยงานที่รับผิดชอบ
				๒๕๖๖	๒๕๖๗	๒๕๖๘	๒๕๖๙	๒๕๗๐			
๑๖	ปรับปรุงถนนซอยข้างวัด พรวัว ม.๕	เพื่อต้องการลดปัญหา เรื่องการซ่อมบำรุงในแต่ ละปีและการขนส่ง ผลผลิตการเกษตร	ปรับปรุงถนนผิว จราจรหินผุ กว้าง ๔.๐๐ ม. ยาว ๑,๕๐๐ ม. (รายละเอียดตาม แบบแปลนที่ อบต. นางหลงกำหนด)			๒๕๐,๐๐๐			ประหยัด งบประมาณใน การซ่อมบำรุง ในแต่ละปี	ถนนไม่เป็น หลุมเป็นบ่อ	กองช่าง

รายละเอียดโครงการพัฒนา

แบบ ผ.๐๒

แผนพัฒนาท้องถิ่น (พ.ศ.๒๕๖๖-๒๕๗๐) เพิ่มเติม ครั้งที่ ๑/๒๕๖๗

องค์การบริหารส่วนตำบลนางหลง อำเภอชะอวด จังหวัดนครศรีธรรมราช

ก.ยุทธศาสตร์ชาติ ๒๐ ปี : ๒ ยุทธศาสตร์ชาติด้านการสร้างความสามารถในการแข่งขัน

ข. แผนพัฒนาเศรษฐกิจและสังคมแห่งชาติ ฉบับที่ ๑๓ : -หมุดหมายที่ ๑ ไทยเป็นประเทศชั้นนำด้านสินค้าเกษตรและเกษตรแปรรูป มูลค่าสูง,

- หมุดหมายที่ ๗ ไทยมีวิสาหกิจขนาดกลาง และขนาดย่อมที่เข้มแข็ง มีศักยภาพสูง และสามารถแข่งขันได้, -หมุดหมายที่ ๘ ไทยมีพื้นที่และเมืองอัจฉริยะที่น่าอยู่ ปลอดภัย เด็ดโตได้อย่างยั่งยืน

ค. Sustainable Development Goals (SDGs) : -เป้าหมายที่ ๖ สร้างหลักประกันว่าจะมีการจัดให้มีน้ำและสุขอนามัยสำหรับทุกคนและมีการบริหารจัดการที่ยั่งยืนคน

- เป้าหมายที่ ๙ สร้างโครงสร้างที่มีความทนทาน ส่งเสริมการพัฒนาอุตสาหกรรมที่ครอบคลุมและยั่งยืน และส่งเสริมนวัตกรรม

ง.ยุทธศาสตร์จังหวัดที่ ๑ บริหารจัดการเกษตรและอุตสาหกรรมสู่มาตรฐานครบวงจร และเป็นมิตรกับสิ่งแวดล้อม

จ.ยุทธศาสตร์การพัฒนาขององค์การบริหารส่วนท้องถิ่นในเขตจังหวัด ที่ ๔ การพัฒนาโครงสร้างพื้นฐาน

๑. ยุทธศาสตร์การพัฒนากองการบริหารส่วนตำบลนางหลง ยุทธศาสตร์ที่ ๑. การพัฒนาด้านโครงสร้างพื้นฐาน

๑.๑ กลยุทธ์ ก่อสร้าง/ปรับปรุง/ซ่อมแซม บำรุงรักษา เส้นทางคมนาคม

แผนงานอุตสาหกรรมและการโยธา

ที่	โครงการ	วัตถุประสงค์	เป้าหมาย	งบประมาณ					ตัวชี้วัด (KPI)	ผลลัพธ์ที่คาดว่าจะได้รับ	หน่วยงานที่รับผิดชอบ
				๒๕๖๖	๒๕๖๗	๒๕๖๘	๒๕๖๙	๒๕๗๐			
๑๗	ปรับปรุงถนนผิวจราจรหินคลุก สายชลประทานไปหลุมขยะ ม.๖	เพื่อต้องการปรับปรุงให้เป็นถนนที่ถาวรลดปัญหาเรื่องการซ่อมบำรุงในแต่ละปี	ปรับปรุงถนนผิวจราจรหินคลุก กว้าง ๔.๐๐ ม. ยาว ๒,๓๐๐ ม. (รายละเอียดตามแบบแปลนที่ อบต.นางหลงกำหนด)			๕๐๐,๐๐๐			ประหยัดงบประมาณในการซ่อมบำรุง	ไม่เป็นหลุมเป็นบ่อ	กองช่าง

รายละเอียดโครงการพัฒนา

แบบ ผ.๐๒

แผนพัฒนาท้องถิ่น (พ.ศ.๒๕๖๖-๒๕๗๐) เพิ่มเติม ครั้งที่ ๑/๒๕๖๗

องค์การบริหารส่วนตำบลนางหลง อำเภอชะอวด จังหวัดนครศรีธรรมราช

ก.ยุทธศาสตร์ชาติ ๒๐ ปี : ๒ ยุทธศาสตร์ชาติด้านการสร้างความสามารถในการแข่งขัน

ข. แผนพัฒนาเศรษฐกิจและสังคมแห่งชาติ ฉบับที่ ๑๓ : -หมุดหมายที่ ๑ ไทยเป็นประเทศชั้นนำด้านสินค้าเกษตรและเกษตรแปรรูป มูลค่าสูง,

- หมุดหมายที่ ๗ ไทยมีวิสาหกิจขนาดกลาง และขนาดย่อมที่เข้มแข็ง มีศักยภาพสูง และสามารถแข่งขันได้, -หมุดหมายที่ ๘ ไทยมีพื้นที่และเมืองอัจฉริยะที่น่าอยู่ ปลอดภัย เด็ดโตได้อย่างยั่งยืน

ค. Sustainable Development Goals (SDGs) : -เป้าหมายที่ ๖ สร้างหลักประกันว่าจะมีการจัดให้มีน้ำและสุขอนามัยสำหรับทุกคนและมีการบริหารจัดการที่ยั่งยืนคน

- เป้าหมายที่ ๙ สร้างโครงสร้างที่มีความทนทาน ส่งเสริมการพัฒนาอุตสาหกรรมที่ครอบคลุมและยั่งยืน และส่งเสริมนวัตกรรม

ง.ยุทธศาสตร์จังหวัดที่ ๑ บริหารจัดการเกษตรและอุตสาหกรรมสู่มาตรฐานครบวงจร และเป็นมิตรกับสิ่งแวดล้อม

จ.ยุทธศาสตร์การพัฒนาขององค์การบริหารส่วนท้องถิ่นในเขตจังหวัด ที่ ๔ การพัฒนาโครงสร้างพื้นฐาน

๑. ยุทธศาสตร์การพัฒนากองการบริหารส่วนตำบลนางหลง ยุทธศาสตร์ที่ ๑. การพัฒนาด้านโครงสร้างพื้นฐาน

๑.๑ กลยุทธ์ ก่อสร้าง/ปรับปรุง/ซ่อมแซม บำรุงรักษา เส้นทางคมนาคม

แผนงานอุตสาหกรรมและการโยธา

ที่	โครงการ	วัตถุประสงค์	เป้าหมาย	งบประมาณ					ตัวชี้วัด (KPI)	ผลลัพธ์ที่คาดว่าจะได้รับ	หน่วยงานที่รับผิดชอบ	
				๒๕๖๖	๒๕๖๗	๒๕๖๘	๒๕๖๙	๒๕๗๐				
๑๘	ก่อสร้างถนนหินคลุกบดอัด สายคันคลองสงวน-ทุ่งต่อ ม.๖	เพื่อต้องการลดปัญหา เรื่องการซ่อมบำรุงในแต่ ละปีและการขนส่ง ผลผลิตการเกษตร สะดวกขึ้น	ปรับปรุงถนนผิวจราจรหินคลุกบดอัด กว้าง ๔.๐๐ ม. ยาว ๔๕๐ ม. (รายละเอียดตามแบบแปลนที่ อบต.นางหลงกำหนด)		๒๕๐,๐๐๐					ลดปัญหาเรื่อง การขนส่ง ผลผลิตทาง การเกษตร	ประชาชน ได้ความสะดวกมาก ยิ่งขึ้น	กองช่าง

รายละเอียดโครงการพัฒนา

แบบ ผ.๐๒

แผนพัฒนาท้องถิ่น (พ.ศ.๒๕๖๖-๒๕๗๐) เพิ่มเติม ครั้งที่ ๑/๒๕๖๗

องค์การบริหารส่วนตำบลนางหลง อำเภอชะอวด จังหวัดนครศรีธรรมราช

ก.ยุทธศาสตร์ชาติ ๒๐ ปี : ๒ ยุทธศาสตร์ชาติด้านการสร้างความสามารถในการแข่งขัน

ข. แผนพัฒนาเศรษฐกิจและสังคมแห่งชาติ ฉบับที่ ๑๓ : -หมุดหมายที่ ๑ ไทยเป็นประเทศชั้นนำด้านสินค้าเกษตรและเกษตรแปรรูป มูลค่าสูง,

- หมุดหมายที่ ๗ ไทยมีวิสาหกิจขนาดกลาง และขนาดย่อมที่เข้มแข็ง มีศักยภาพสูง และสามารถแข่งขันได้, -หมุดหมายที่ ๘ ไทยมีพื้นที่และเมืองอัจฉริยะที่น่าอยู่ ปลอดภัย เดิโตได้อย่างยั่งยืน

ค. Sustainable Development Goals (SDGs) : -เป้าหมายที่ ๖ สร้างหลักประกันว่าจะมีการจัดให้มีน้ำและสุขอนามัยสำหรับทุกคนและมีการบริหารจัดการที่ยั่งยืนคน

- เป้าหมายที่ ๙ สร้างโครงสร้างที่มีความทนทาน ส่งเสริมการพัฒนาอุตสาหกรรมที่ครอบคลุมและยั่งยืน และส่งเสริมนวัตกรรม

ง.ยุทธศาสตร์จังหวัดที่ ๑ บริหารจัดการเกษตรและอุตสาหกรรมสู่มาตรฐานครบวงจร และเป็นมิตรกับสิ่งแวดล้อม

จ.ยุทธศาสตร์การพัฒนาขององค์การบริหารส่วนท้องถิ่นในเขตจังหวัด ที่ ๔ การพัฒนาโครงสร้างพื้นฐาน

๑. ยุทธศาสตร์การพัฒนาขององค์การบริหารส่วนตำบลนางหลง ยุทธศาสตร์ที่ ๑. การพัฒนาด้านโครงสร้างพื้นฐาน

๑.๑ กลยุทธ์ ก่อสร้าง/ปรับปรุง/ซ่อมแซม บำรุงรักษา เส้นทางคมนาคม

แผนงานอุตสาหกรรมและการโยธา

ที่	โครงการ	วัตถุประสงค์	เป้าหมาย	งบประมาณ					ตัวชี้วัด (KPI)	ผลลัพธ์ที่คาดว่าจะได้รับ	หน่วยงานที่รับผิดชอบ
				๒๕๖๖	๒๕๖๗	๒๕๖๘	๒๕๖๙	๒๕๗๐			
๑๙	ปรับปรุงถนนสายซอยสูงพัน ม.๖ (ใช้เล่มเปลี่ยนแปลง ๒/๒๕๖๗ หน้าที่ ๑๑ ลำดับที่ ๗)	เพื่อต้องการแก้ปัญหาเรื่องการขนส่งผลผลิตการเกษตร	ปรับปรุงถนนหินผุขนาด กว้าง ๔.๐๐ ม.ยาว ๑,๐๐๐ ม. (รายละเอียดตามแบบแปลนที่ อบต.นางหลงกำหนด)		๑๒๐,๐๐๐				ประชาชนได้รับความขึ้น	ประชาชนได้ความสะดวกมากยิ่งขึ้น	กองช่าง

รายละเอียดโครงการพัฒนา

แบบ ผ.๐๒

แผนพัฒนาท้องถิ่น (พ.ศ.๒๕๖๖-๒๕๗๐) เพิ่มเติม ครั้งที่ ๑/๒๕๖๗

องค์การบริหารส่วนตำบลนางหลง อำเภอชะอวด จังหวัดนครศรีธรรมราช

ก.ยุทธศาสตร์ชาติ ๒๐ ปี : ๒ ยุทธศาสตร์ชาติด้านการสร้างความสามารถในการแข่งขัน

ข. แผนพัฒนาเศรษฐกิจและสังคมแห่งชาติ ฉบับที่ ๑๓ : -หมุดหมายที่ ๑ ไทยเป็นประเทศชั้นนำด้านสินค้าเกษตรและเกษตรแปรรูป มูลค่าสูง,

- หมุดหมายที่ ๗ ไทยมีวิสาหกิจขนาดกลาง และขนาดย่อมที่เข้มแข็ง มีศักยภาพสูง และสามารถแข่งขันได้, -หมุดหมายที่ ๘ ไทยมีพื้นที่และเมืองอัจฉริยะที่น่าอยู่ ปลอดภัย เด็ดโตได้อย่างยั่งยืน

ค. Sustainable Development Goals (SDGs) : -เป้าหมายที่ ๖ สร้างหลักประกันว่าจะมีการจัดให้มีน้ำและสุขอนามัยสำหรับทุกคนและมีการบริหารจัดการที่ยั่งยืนคน

- เป้าหมายที่ ๙ สร้างโครงสร้างที่มีความทนทาน ส่งเสริมการพัฒนาอุตสาหกรรมที่ครอบคลุมและยั่งยืน และส่งเสริมนวัตกรรม

ง.ยุทธศาสตร์จังหวัดที่ ๑ บริหารจัดการเกษตรและอุตสาหกรรมสู่มาตรฐานครบวงจร และเป็นมิตรกับสิ่งแวดล้อม

จ.ยุทธศาสตร์การพัฒนาขององค์การบริหารส่วนท้องถิ่นในเขตจังหวัด ที่ ๔ การพัฒนาโครงสร้างพื้นฐาน

๑. ยุทธศาสตร์การพัฒนาองค์การบริหารส่วนตำบลนางหลง ยุทธศาสตร์ที่ ๑. การพัฒนาด้านโครงสร้างพื้นฐาน

๑.๑ กลยุทธ์ ก่อสร้าง/ปรับปรุง/ซ่อมแซม บำรุงรักษา เส้นทางคมนาคม

แผนงานอุตสาหกรรมและการโยธา

ที่	โครงการ	วัตถุประสงค์	เป้าหมาย	งบประมาณ					ตัวชี้วัด (KPI)	ผลลัพธ์ที่คาดว่าจะได้รับ	หน่วยงานที่รับผิดชอบ
				๒๕๖๖	๒๕๖๗	๒๕๖๘	๒๕๖๙	๒๕๗๐			
๒๐	ปรับปรุงถนนสายแยกชลประทานทุ่งต่อ (สวนนายเอียด) ม.๖ (ใช้เล่มเปลี่ยนแปลง ๒/๒๕๖๗ หน้าที่ ๑๐ ลำดับที่ ๖)	เพื่อต้องการแก้ปัญหาเส้นทางขนส่งให้มีความสะดวกสัญจรได้ทุกฤดู	ปรับปรุงถนนหินผุกว้าง ๓.๐๐ ม. ยาว ๓๐๐ ม. (รายละเอียดตามแบบแปลนที่ อบต.นางหลงกำหนด)		๕๐,๐๐๐				ตรวจสอบความพึงพอใจได้จากเกษตรกรผู้ใช้	เกษตรกรใช้เส้นทางนี้ได้ตลอดทั้งปี	กองช่าง

รายละเอียดโครงการพัฒนา

แผนพัฒนาท้องถิ่น (พ.ศ.๒๕๖๖-๒๕๗๐) เพิ่มเติม ครั้งที่ ๑/๒๕๖๗

แบบ ผ.๐๒

องค์การบริหารส่วนตำบลนางหลง อำเภอชะอวด จังหวัดนครศรีธรรมราช

ก.ยุทธศาสตร์ชาติ ๒๐ ปี : ๒ ยุทธศาสตร์ชาติด้านการสร้างความสามารถในการแข่งขัน

ข. แผนพัฒนาเศรษฐกิจและสังคมแห่งชาติ ฉบับที่ ๑๓ : -หมุดหมายที่ ๑ ไทยเป็นประเทศชั้นนำด้านสินค้าเกษตรและเกษตรแปรรูป มูลค่าสูง,

- หมุดหมายที่ ๗ ไทยมีวิสาหกิจขนาดกลาง และขนาดย่อมที่เข้มแข็ง มีศักยภาพสูง และสามารถแข่งขันได้, -หมุดหมายที่ ๘ ไทยมีพื้นที่และเมืองอัจฉริยะที่น่าอยู่ ปลอดภัย เด็ดโตได้อย่างยั่งยืน

ค. Sustainable Development Goals (SDGs) : -เป้าหมายที่ ๖ สร้างหลักประกันว่าจะมีการจัดให้มีน้ำและสุขอนามัยสำหรับทุกคนและมีการบริหารจัดการที่ยั่งยืนคน

- เป้าหมายที่ ๙ สร้างโครงสร้างที่มีความทนทาน ส่งเสริมการพัฒนาอุตสาหกรรมที่ครอบคลุมและยั่งยืน และส่งเสริมนวัตกรรม

ง.ยุทธศาสตร์จังหวัดที่ ๑ บริหารจัดการเกษตรและอุตสาหกรรมสู่มาตรฐานครบวงจร และเป็นมิตรกับสิ่งแวดล้อม

จ.ยุทธศาสตร์การพัฒนาขององค์การบริหารส่วนท้องถิ่นในเขตจังหวัด ที่ ๔ การพัฒนาโครงสร้างพื้นฐาน

๑. ยุทธศาสตร์การพัฒนาองค์การบริหารส่วนตำบลนางหลง ยุทธศาสตร์ที่ ๑. การพัฒนาด้านโครงสร้างพื้นฐาน

๑.๑ กลยุทธ์ ก่อสร้าง/ปรับปรุง/ซ่อมแซม บำรุงรักษา เส้นทางคมนาคม

แผนงานอุตสาหกรรมและการโยธา

ที่	โครงการ	วัตถุประสงค์	เป้าหมาย	งบประมาณ					ตัวชี้วัด (KPI)	ผลลัพธ์ที่คาดว่าจะได้รับ	หน่วยงานที่รับผิดชอบ
				๒๕๖๖	๒๕๖๗	๒๕๖๘	๒๕๖๙	๒๕๗๐			
๒๑	ปรับปรุงถนนหินคลุกบดอัด สาย เลียบคลองด้าน ตะวันตกคลองทุ่งต่อ ม.๖	เพื่อต้องการลดปัญหา เรื่องการซ่อมบำรุงในแต่ ละปีและการขนส่ง ผลผลิตการเกษตร	ปรับปรุงถนนผิว จราจรหินคลุกบดอัด กว้าง ๔.๐๐ ม. ยาว ๘๐๐ ม. (รายละเอียดตาม แบบแปลนที่ อบต. นางหลงกำหนด)			๘๘๘,๘๐๐			ลดปัญหาเรื่อง การขนส่ง ผลผลิตทาง การเกษตร	ประชาชน ได้ความ สะดวกมาก ยิ่งขึ้น	กองช่าง

รายละเอียดโครงการพัฒนา

แบบ ผ.๐๒

แผนพัฒนาท้องถิ่น (พ.ศ.๒๕๖๖-๒๕๗๐) เพิ่มเติม ครั้งที่ ๑/๒๕๖๗

องค์การบริหารส่วนตำบลนางหลง อำเภอชะอวด จังหวัดนครศรีธรรมราช

ก.ยุทธศาสตร์ชาติ ๒๐ ปี : ๒ ยุทธศาสตร์ชาติด้านการสร้างความสามารถในการแข่งขัน

ข. แผนพัฒนาเศรษฐกิจและสังคมแห่งชาติ ฉบับที่ ๑๓ : -หมุดหมายที่ ๑ ไทยเป็นประเทศชั้นนำด้านสินค้าเกษตรและเกษตรแปรรูป มูลค่าสูง,

- หมุดหมายที่ ๗ ไทยมีวิสาหกิจขนาดกลาง และขนาดย่อมที่เข้มแข็ง มีศักยภาพสูง และสามารถแข่งขันได้, -หมุดหมายที่ ๘ ไทยมีพื้นที่และเมืองอัจฉริยะที่น่าอยู่ ปลอดภัย เด็ดโตได้อย่างยั่งยืน

ค. Sustainable Development Goals (SDGs) : -เป้าหมายที่ ๖ สร้างหลักประกันว่าจะมีการจัดให้มีน้ำและสุขอนามัยสำหรับทุกคนและมีการบริหารจัดการที่ยั่งยืนคน

- เป้าหมายที่ ๙ สร้างโครงสร้างที่มีความทนทาน ส่งเสริมการพัฒนาอุตสาหกรรมที่ครอบคลุมและยั่งยืน และส่งเสริมนวัตกรรม

ง.ยุทธศาสตร์จังหวัดที่ ๑ บริหารจัดการเกษตรและอุตสาหกรรมสู่มาตรฐานครบวงจร และเป็นมิตรกับสิ่งแวดล้อม

จ.ยุทธศาสตร์การพัฒนาขององค์การบริหารส่วนท้องถิ่นในเขตจังหวัด ที่ ๔ การพัฒนาโครงสร้างพื้นฐาน

๑. ยุทธศาสตร์การพัฒนาองค์การบริหารส่วนตำบลนางหลง ยุทธศาสตร์ที่ ๑. การพัฒนาด้านโครงสร้างพื้นฐาน

๑.๑ กลยุทธ์ ก่อสร้าง/ปรับปรุง/ซ่อมแซม บำรุงรักษา เส้นทางคมนาคม

แผนงานอุตสาหกรรมและการโยธา

ที่	โครงการ	วัตถุประสงค์	เป้าหมาย	งบประมาณ					ตัวชี้วัด (KPI)	ผลลัพธ์ที่คาดว่าจะได้รับ	หน่วยงานที่รับผิดชอบ
				๒๕๖๖	๒๕๖๗	๒๕๖๘	๒๕๖๙	๒๕๗๐			
๒๒	ปรับปรุงถนนสายทุ่งพัด-น้ำผุด ม.๓	เพื่อต้องการแก้ปัญหาเส้นทางขนส่งให้มีความสะดวกสัญจรได้ทุกฤดู	ปรับปรุงถนนหินผุ กว้าง ๓.๐๐ ม.ยาว ๑,๒๐๐ ม. (รายละเอียดตามแบบแปลนที่ อบต.นางหลงกำหนด)		๕๐๐,๐๐๐				ตรวจสอบความพึงพอใจได้จากเกษตรกรผู้ใช้	เกษตรกรใช้เส้นทางนี้ได้ตลอดทั้งปี	กองช่าง

รายละเอียดโครงการพัฒนา

แบบ ผ.๐๒

แผนพัฒนาท้องถิ่น (พ.ศ.๒๕๖๖-๒๕๗๐) เพิ่มเติม ครั้งที่ ๑/๒๕๖๗

องค์การบริหารส่วนตำบลนางหลง อำเภอชะอวด จังหวัดนครศรีธรรมราช

ก.ยุทธศาสตร์ชาติ ๒๐ ปี : ๒ ยุทธศาสตร์ชาติด้านการสร้างความสามารถในการแข่งขัน

ข. แผนพัฒนาเศรษฐกิจและสังคมแห่งชาติ ฉบับที่ ๑๓ : -หมุดหมายที่ ๑ ไทยเป็นประเทศชั้นนำด้านสินค้าเกษตรและเกษตรแปรรูป มูลค่าสูง,

- หมุดหมายที่ ๗ ไทยมีวิสาหกิจขนาดกลาง และขนาดย่อมที่เข้มแข็ง มีศักยภาพสูง และสามารถแข่งขันได้, -หมุดหมายที่ ๘ ไทยมีพื้นที่และเมืองอัจฉริยะที่น่าอยู่ ปลอดภัย เด็ดโตได้อย่างยั่งยืน

ค. Sustainable Development Goals (SDGs) : -เป้าหมายที่ ๖ สร้างหลักประกันว่าจะมีการจัดให้มีน้ำและสุขอนามัยสำหรับทุกคนและมีการบริหารจัดการที่ยั่งยืนคน

- เป้าหมายที่ ๙ สร้างโครงสร้างที่มีความทนทาน ส่งเสริมการพัฒนาอุตสาหกรรมที่ครอบคลุมและยั่งยืน และส่งเสริมนวัตกรรม

ง.ยุทธศาสตร์จังหวัดที่ ๑ บริหารจัดการเกษตรและอุตสาหกรรมสู่มาตรฐานครบวงจร และเป็นมิตรกับสิ่งแวดล้อม

จ.ยุทธศาสตร์การพัฒนาขององค์การบริหารส่วนท้องถิ่นในเขตจังหวัด ที่ ๔ การพัฒนาโครงสร้างพื้นฐาน

๑. ยุทธศาสตร์การพัฒนากองการบริหารส่วนตำบลนางหลง ยุทธศาสตร์ที่ ๑. การพัฒนาด้านโครงสร้างพื้นฐาน

๑.๑ กลยุทธ์ ก่อสร้าง/ปรับปรุง/ซ่อมแซม บำรุงรักษา เส้นทางคมนาคม

แผนงานอุตสาหกรรมและการโยธา

ที่	โครงการ	วัตถุประสงค์	เป้าหมาย	งบประมาณ					ตัวชี้วัด (KPI)	ผลลัพธ์ที่คาดว่าจะได้รับ	หน่วยงานที่รับผิดชอบ
				๒๕๖๖	๒๕๖๗	๒๕๖๘	๒๕๖๙	๒๕๗๐			
๒๓	ปรับปรุง ถนนซอย หลังวัดท่าทราย ม.๗ (ใช้เล่มเปลี่ยนแปลง ๒/๒๕๖๗ หน้าที่ ๑๒ ลำดับที่ ๘)	เพื่อต้องการแก้ปัญหาเรื่องการขนส่งผลผลิตการเกษตร	ปรับปรุงถนนหินผุขนาด กว้าง ๔.๐๐ ม.ยาว ๕๐๐ ม. (รายละเอียดตามแบบแปลนที่ อบต.นางหลงกำหนด)		๖๐,๐๐๐				ประชาชนได้รับความสะดวกขึ้น	ประชาชนได้ความสะดวกมากยิ่งขึ้น	กองช่าง

รายละเอียดโครงการพัฒนา

แบบ ผ.๐๒

แผนพัฒนาท้องถิ่น (พ.ศ.๒๕๖๖-๒๕๗๐) เพิ่มเติม ครั้งที่ ๑/๒๕๖๗

องค์การบริหารส่วนตำบลนางหลง อำเภอชะอวด จังหวัดนครศรีธรรมราช

ก.ยุทธศาสตร์ชาติ ๒๐ ปี : ๒ ยุทธศาสตร์ชาติด้านการสร้างความสามารถในการแข่งขัน

ข. แผนพัฒนาเศรษฐกิจและสังคมแห่งชาติ ฉบับที่ ๑๓ : -หมุดหมายที่ ๑ ไทยเป็นประเทศชั้นนำด้านสินค้าเกษตรและเกษตรแปรรูป มูลค่าสูง,

- หมุดหมายที่ ๗ ไทยมีวิสาหกิจขนาดกลาง และขนาดย่อมที่เข้มแข็ง มีศักยภาพสูง และสามารถแข่งขันได้, -หมุดหมายที่ ๘ ไทยมีพื้นที่และเมืองอัจฉริยะที่น่าอยู่ ปลอดภัย เดิโตได้อย่างยั่งยืน

ค. Sustainable Development Goals (SDGs) : -เป้าหมายที่ ๖ สร้างหลักประกันว่าจะมีการจัดให้มีน้ำและสุขอนามัยสำหรับทุกคนและมีการบริหารจัดการที่ยั่งยืนคน

- เป้าหมายที่ ๙ สร้างโครงสร้างที่มีความทนทาน ส่งเสริมการพัฒนาอุตสาหกรรมที่ครอบคลุมและยั่งยืน และส่งเสริมนวัตกรรม

ง.ยุทธศาสตร์จังหวัดที่ ๑ บริหารจัดการเกษตรและอุตสาหกรรมสู่มาตรฐานครบวงจร และเป็นมิตรกับสิ่งแวดล้อม

จ.ยุทธศาสตร์การพัฒนาขององค์การบริหารส่วนท้องถิ่นในเขตจังหวัด ที่ ๔ การพัฒนาโครงสร้างพื้นฐาน

๑. ยุทธศาสตร์การพัฒนากองการบริหารส่วนตำบลนางหลง ยุทธศาสตร์ที่ ๑. การพัฒนาด้านโครงสร้างพื้นฐาน

๑.๑ กลยุทธ์ ก่อสร้าง/ปรับปรุง/ซ่อมแซม บำรุงรักษา เส้นทางคมนาคม

แผนงานอุตสาหกรรมและการโยธา

ที่	โครงการ	วัตถุประสงค์	เป้าหมาย	งบประมาณ					ตัวชี้วัด (KPI)	ผลลัพธ์ที่คาดว่าจะได้รับ	หน่วยงานที่รับผิดชอบ
				๒๕๖๖	๒๕๖๗	๒๕๖๘	๒๕๖๙	๒๕๗๐			
๒๔	ปรับปรุงถนนสายซอย ปลายหาร - ทุ่งคุ่ม ม.๗ (ใช้เล่มเปลี่ยนแปลง ๒/๒๕๖๗ หน้าที่ ๑๔ ลำดับที่ ๑๐)	เพื่อต้องการแก้ปัญหา เรื่องการขนส่งผลผลิต การเกษตร	ปรับปรุงถนนหินผุ กว้าง ๔.๐๐ ม. ยาว ๑,๔๐๐ ม. (รายละเอียดตาม แบบแปลนที่ อบต. นางหลงกำหนด)		๑๕๐,๐๐๐				ประชาชนได้รับ ความสะดวก ขึ้น	ประชาชน ได้ความ สะดวกมาก ยิ่งขึ้น	กองช่าง

รายละเอียดโครงการพัฒนา

แบบ ผ.๐๒

แผนพัฒนาท้องถิ่น (พ.ศ.๒๕๖๖-๒๕๗๐) เพิ่มเติม ครั้งที่ ๑/๒๕๖๗

องค์การบริหารส่วนตำบลนางหลง อำเภอชะอวด จังหวัดนครศรีธรรมราช

ก.ยุทธศาสตร์ชาติ ๒๐ ปี : ๒ ยุทธศาสตร์ชาติด้านการสร้างความสามารถในการแข่งขัน

ข. แผนพัฒนาเศรษฐกิจและสังคมแห่งชาติ ฉบับที่ ๑๓ : -หมุดหมายที่ ๑ ไทยเป็นประเทศชั้นนำด้านสินค้าเกษตรและเกษตรแปรรูป มูลค่าสูง,

- หมุดหมายที่ ๗ ไทยมีวิสาหกิจขนาดกลาง และขนาดย่อมที่เข้มแข็ง มีศักยภาพสูง และสามารถแข่งขันได้, -หมุดหมายที่ ๘ ไทยมีพื้นที่และเมืองอัจฉริยะที่น่าอยู่ ปลอดภัย เด็ดโตได้อย่างยั่งยืน

ค. Sustainable Development Goals (SDGs) : -เป้าหมายที่ ๖ สร้างหลักประกันว่าจะมีการจัดให้มีน้ำและสุขอนามัยสำหรับทุกคนและมีการบริหารจัดการที่ยั่งยืนคน

- เป้าหมายที่ ๙ สร้างโครงสร้างที่มีความทนทาน ส่งเสริมการพัฒนาอุตสาหกรรมที่ครอบคลุมและยั่งยืน และส่งเสริมนวัตกรรม

ง.ยุทธศาสตร์จังหวัดที่ ๑ บริหารจัดการเกษตรและอุตสาหกรรมสู่มาตรฐานครบวงจร และเป็นมิตรกับสิ่งแวดล้อม

จ.ยุทธศาสตร์การพัฒนาขององค์การบริหารส่วนท้องถิ่นในเขตจังหวัด ที่ ๔ การพัฒนาโครงสร้างพื้นฐาน

๑. ยุทธศาสตร์การพัฒนากองการบริหารส่วนตำบลนางหลง ยุทธศาสตร์ที่ ๑. การพัฒนาด้านโครงสร้างพื้นฐาน

๑.๑ กลยุทธ์ ก่อสร้าง/ปรับปรุง/ซ่อมแซม บำรุงรักษา เส้นทางคมนาคม

แผนงานอุตสาหกรรมและการโยธา

ที่	โครงการ	วัตถุประสงค์	เป้าหมาย	งบประมาณ					ตัวชี้วัด (KPI)	ผลลัพธ์ที่คาดว่าจะได้รับ	หน่วยงานที่รับผิดชอบ
				๒๕๖๖	๒๕๖๗	๒๕๖๘	๒๕๖๙	๒๕๗๐			
๒๕	ปรับปรุงถนนสายซอย โคกม่วง ม.๗ (ใช้เล่มเปลี่ยนแปลง ๒/๒๕๖๗ หน้าที่ ๑๓ ลำดับที่ ๙)	เพื่อต้องการแก้ปัญหา เรื่องการขนส่งผลผลิต การเกษตร	ปรับปรุงถนนหินผุ ขนาด กว้าง ๔.๐๐ ม.ยาว ๑,๐๐๐ ม. (รายละเอียดตามแบบแปลนที่ อบต.นางหลงกำหนด)		๑๐๐,๐๐๐				ประชาชนได้รับความสะดวก ขึ้น	ประชาชนได้ความสะดวกมากยิ่งขึ้น	กองช่าง

รายละเอียดโครงการพัฒนา

แบบ ผ.๐๒

แผนพัฒนาท้องถิ่น (พ.ศ.๒๕๖๖-๒๕๗๐) เพิ่มเติม ครั้งที่ ๑/๒๕๖๗

องค์การบริหารส่วนตำบลนางหลง อำเภอชะอวด จังหวัดนครศรีธรรมราช

ก.ยุทธศาสตร์ชาติ ๒๐ ปี : ๒ ยุทธศาสตร์ชาติด้านการสร้างความสามารถในการแข่งขัน

ข. แผนพัฒนาเศรษฐกิจและสังคมแห่งชาติ ฉบับที่ ๑๓ : -หมุดหมายที่ ๑ ไทยเป็นประเทศชั้นนำด้านสินค้าเกษตรและเกษตรแปรรูป มูลค่าสูง,

- หมุดหมายที่ ๗ ไทยมีวิสาหกิจขนาดกลาง และขนาดย่อมที่เข้มแข็ง มีศักยภาพสูง และสามารถแข่งขันได้, -หมุดหมายที่ ๘ ไทยมีพื้นที่และเมืองอัจฉริยะที่น่าอยู่ ปลอดภัย เด็ดโตได้อย่างยั่งยืน

ค. Sustainable Development Goals (SDGs) : -เป้าหมายที่ ๖ สร้างหลักประกันว่าจะมีการจัดให้มีน้ำและสุขอนามัยสำหรับทุกคนและมีการบริหารจัดการที่ยั่งยืนคน

- เป้าหมายที่ ๙ สร้างโครงสร้างที่มีความทนทาน ส่งเสริมการพัฒนาอุตสาหกรรมที่ครอบคลุมและยั่งยืน และส่งเสริมนวัตกรรม

ง.ยุทธศาสตร์จังหวัดที่ ๑ บริหารจัดการเกษตรและอุตสาหกรรมสู่มาตรฐานครบวงจร และเป็นมิตรกับสิ่งแวดล้อม

จ.ยุทธศาสตร์การพัฒนาขององค์การบริหารส่วนท้องถิ่นในเขตจังหวัด ที่ ๔ การพัฒนาโครงสร้างพื้นฐาน

๑. ยุทธศาสตร์การพัฒนาองค์การบริหารส่วนตำบลนางหลง ยุทธศาสตร์ที่ ๑. การพัฒนาด้านโครงสร้างพื้นฐาน

๑.๑ กลยุทธ์ ก่อสร้าง/ปรับปรุง/ซ่อมแซม บำรุงรักษา เส้นทางคมนาคม

แผนงานอุตสาหกรรมและการโยธา

ที่	โครงการ	วัตถุประสงค์	เป้าหมาย	งบประมาณ					ตัวชี้วัด (KPI)	ผลลัพธ์ที่คาดว่าจะได้รับ	หน่วยงานที่รับผิดชอบ
				๒๕๖๖	๒๕๖๗	๒๕๖๘	๒๕๖๙	๒๕๗๐			
๒๖	บุกเบิกถนนสายบ้านป่าขาด ม.๑	เพื่อต้องการแก้ปัญหาเส้นทางขนส่งผลผลิต การเกษตรให้กับเกษตรกร	บุกเบิกถนน กว้าง ๔.๐๐ ม. ยาว ๔๐๐ ม. (รายละเอียดตามแบบแปลนที่ อบต. นางหลงกำหนด)			๑๕๐,๐๐๐			ลดปัญหาเรื่อง การขนส่ง ผลผลิตทางการเกษตร	ประชาชนได้ความสะดวกมากยิ่งขึ้น	กองช่าง

รายละเอียดโครงการพัฒนา

แบบ ผ.๐๒

แผนพัฒนาท้องถิ่น (พ.ศ.๒๕๖๖-๒๕๗๐) เพิ่มเติม ครั้งที่ ๑/๒๕๖๗

องค์การบริหารส่วนตำบลนางหลง อำเภอชะอวด จังหวัดนครศรีธรรมราช

ก.ยุทธศาสตร์ชาติ ๒๐ ปี : ๒ ยุทธศาสตร์ชาติด้านการสร้างความสามารถในการแข่งขัน

ข. แผนพัฒนาเศรษฐกิจและสังคมแห่งชาติ ฉบับที่ ๑๓ : -หมุดหมายที่ ๑ ไทยเป็นประเทศชั้นนำด้านสินค้าเกษตรและเกษตรแปรรูป มูลค่าสูง,

- หมุดหมายที่ ๗ ไทยมีวิสาหกิจขนาดกลาง และขนาดย่อมที่เข้มแข็ง มีศักยภาพสูง และสามารถแข่งขันได้, -หมุดหมายที่ ๘ ไทยมีพื้นที่และเมืองอัจฉริยะที่น่าอยู่ ปลอดภัย เด็ดโตได้อย่างยั่งยืน

ค. Sustainable Development Goals (SDGs) : -เป้าหมายที่ ๖ สร้างหลักประกันว่าจะมีการจัดให้มีน้ำและสุขอนามัยสำหรับทุกคนและมีการบริหารจัดการที่ยั่งยืนคน

- เป้าหมายที่ ๙ สร้างโครงสร้างที่มีความทนทาน ส่งเสริมการพัฒนาอุตสาหกรรมที่ครอบคลุมและยั่งยืน และส่งเสริมนวัตกรรม

ง.ยุทธศาสตร์จังหวัดที่ ๑ บริหารจัดการเกษตรและอุตสาหกรรมสู่มาตรฐานครบวงจร และเป็นมิตรกับสิ่งแวดล้อม

จ.ยุทธศาสตร์การพัฒนาขององค์การบริหารส่วนท้องถิ่นในเขตจังหวัด ที่ ๔ การพัฒนาโครงสร้างพื้นฐาน

๑. ยุทธศาสตร์การพัฒนาองค์การบริหารส่วนตำบลนางหลง ยุทธศาสตร์ที่ ๑. การพัฒนาด้านโครงสร้างพื้นฐาน

๑.๑ กลยุทธ์ ก่อสร้าง/ปรับปรุง/ซ่อมแซม บำรุงรักษา เส้นทางคมนาคม

แผนงานอุตสาหกรรมและการโยธา

ที่	โครงการ	วัตถุประสงค์	เป้าหมาย	งบประมาณ					ตัวชี้วัด (KPI)	ผลลัพธ์ที่คาดว่าจะได้รับ	หน่วยงานที่รับผิดชอบ
				๒๕๖๖	๒๕๖๗	๒๕๖๘	๒๕๖๙	๒๕๗๐			
๒๗	บุกเบิกถนนสายต้นร่มเมือง -พรุลาหนา ม.๓	เพื่อต้องการแก้ปัญหาเส้นทางขนส่งผลผลิต การเกษตรให้กับเกษตรกร	บุกเบิกถนนพร้อมลงหินผุ ขนาดกว้าง ๔.๐๐ ม. ยาว ๑,๒๐๐ ม. (รายละเอียดตามแบบแปลนที่ อบต.นางหลงกำหนด)			๕๐๐,๐๐๐			ลดปัญหาเรื่อง การขนส่ง ผลผลิตทางการเกษตร	ประชาชนได้ความสะดวกมากยิ่งขึ้น	กองช่าง

รายละเอียดโครงการพัฒนา

แบบ ผ.๐๒

แผนพัฒนาท้องถิ่น (พ.ศ.๒๕๖๖-๒๕๗๐) เพิ่มเติม ครั้งที่ ๑/๒๕๖๗

องค์การบริหารส่วนตำบลนางหลง อำเภอชะอวด จังหวัดนครศรีธรรมราช

ก.ยุทธศาสตร์ชาติ ๒๐ ปี : ๒ ยุทธศาสตร์ชาติด้านการสร้างความสามารถในการแข่งขัน

ข. แผนพัฒนาเศรษฐกิจและสังคมแห่งชาติ ฉบับที่ ๑๓ : -หมวดหมู่ที่ ๑ ไทยเป็นประเทศชั้นนำด้านสินค้าเกษตรและเกษตรแปรรูป มูลค่าสูง,

- หมวดหมู่ที่ ๗ ไทยมีวิสาหกิจขนาดกลาง และขนาดย่อมที่เข้มแข็ง มีศักยภาพสูง และสามารถแข่งขันได้, -หมวดหมู่ที่ ๘ ไทยมีพื้นที่และเมืองอัจฉริยะที่น่าอยู่ ปลอดภัย เด็ดโตได้อย่างยั่งยืน

ค. Sustainable Development Goals (SDGs) : -เป้าหมายที่ ๖ สร้างหลักประกันว่าจะมีการจัดให้มีน้ำและสุขอนามัยสำหรับทุกคนและมีการบริหารจัดการที่ยั่งยืนคน

- เป้าหมายที่ ๙ สร้างโครงสร้างที่มีความทนทาน ส่งเสริมการพัฒนาอุตสาหกรรมที่ครอบคลุมและยั่งยืน และส่งเสริมนวัตกรรม

ง.ยุทธศาสตร์จังหวัดที่ ๑ บริหารจัดการเกษตรและอุตสาหกรรมสู่มาตรฐานครบวงจร และเป็นมิตรกับสิ่งแวดล้อม

จ.ยุทธศาสตร์การพัฒนาขององค์การปกครองส่วนท้องถิ่นในเขตจังหวัด ที่ ๔ การพัฒนาโครงสร้างพื้นฐาน

๑. ยุทธศาสตร์การพัฒนากองการบริหารส่วนตำบลนางหลง ยุทธศาสตร์ที่ ๑. การพัฒนาด้านโครงสร้างพื้นฐาน

๑.๑ กลยุทธ์ ก่อสร้าง/ปรับปรุง/ซ่อมแซม บำรุงรักษา เส้นทางคมนาคม

แผนงานอุตสาหกรรมและการโยธา

ที่	โครงการ	วัตถุประสงค์	เป้าหมาย	งบประมาณ					ตัวชี้วัด (KPI)	ผลลัพธ์ที่คาดว่าจะได้รับ	หน่วยงานที่รับผิดชอบ	
				๒๕๖๖	๒๕๖๗	๒๕๖๘	๒๕๖๙	๒๕๗๐				
๒๘	บุกเบิกถนนเลียบบลอสอง หนองหาด ม.๓ (ใช้เล่มเปลี่ยนแปลง ๒/๒๕๖๗ หน้าที่ ๗ ลำดับที่ ๓)	เพื่อต้องการแก้ปัญหา เส้นทางขนส่งผลผลิต การเกษตรให้กับ เกษตรกร	บุกเบิกถนนขนาด กว้าง ๕.๐๐ ม. ยาว ๒,๐๐๐ ม. (รายละเอียดตาม แบบแปลนที่ อบต. นางหลงกำหนด)		๑๕๐,๐๐๐					ลดปัญหาเรื่อง การขนส่ง ผลผลิตทาง การเกษตร	ประชาชน ได้ความ สะดวกมาก ยิ่งขึ้น	กองช่าง

รายละเอียดโครงการพัฒนา

แบบ ผ.๐๒

แผนพัฒนาท้องถิ่น (พ.ศ.๒๕๖๖-๒๕๗๐) เพิ่มเติม ครั้งที่ ๑/๒๕๖๗

องค์การบริหารส่วนตำบลนางหลง อำเภอชะอวด จังหวัดนครศรีธรรมราช

ก.ยุทธศาสตร์ชาติ ๒๐ ปี : ๒ ยุทธศาสตร์ชาติด้านการสร้างความสามารถในการแข่งขัน

ข. แผนพัฒนาเศรษฐกิจและสังคมแห่งชาติ ฉบับที่ ๑๓ : -หมวดหมู่ที่ ๑ ไทยเป็นประเทศชั้นนำด้านสินค้าเกษตรและเกษตรแปรรูป มูลค่าสูง,

- หมวดหมู่ที่ ๗ ไทยมีวิสาหกิจขนาดกลาง และขนาดย่อมที่เข้มแข็ง มีศักยภาพสูง และสามารถแข่งขันได้, -หมวดหมู่ที่ ๘ ไทยมีพื้นที่และเมืองอัจฉริยะที่น่าอยู่ ปลอดภัย เด็ดขาดได้อย่างยั่งยืน

ค. Sustainable Development Goals (SDGs) : -เป้าหมายที่ ๖ สร้างหลักประกันว่าจะมีการจัดให้มีน้ำและสุขอนามัยสำหรับทุกคนและมีการบริหารจัดการที่ยั่งยืนคน

- เป้าหมายที่ ๙ สร้างโครงสร้างที่มีความทนทาน ส่งเสริมการพัฒนาอุตสาหกรรมที่ครอบคลุมและยั่งยืน และส่งเสริมนวัตกรรม

ง.ยุทธศาสตร์จังหวัดที่ ๑ บริหารจัดการเกษตรและอุตสาหกรรมสู่มาตรฐานครบวงจร และเป็นมิตรกับสิ่งแวดล้อม

จ.ยุทธศาสตร์การพัฒนาขององค์การปกครองส่วนท้องถิ่นในเขตจังหวัด ที่ ๔ การพัฒนาโครงสร้างพื้นฐาน

๑. ยุทธศาสตร์พัฒนาองค์การบริหารส่วนตำบลนางหลง ยุทธศาสตร์ที่ ๑. การพัฒนาด้านโครงสร้างพื้นฐาน

๑.๑ กลยุทธ์ ก่อสร้าง/ปรับปรุง/ซ่อมแซม บำรุงรักษา เส้นทางคมนาคม

แผนงานอุตสาหกรรมและการโยธา

ที่	โครงการ	วัตถุประสงค์	เป้าหมาย	งบประมาณ					ตัวชี้วัด (KPI)	ผลลัพธ์ที่คาดว่าจะได้รับ	หน่วยงานที่รับผิดชอบ
				๒๕๖๖	๒๕๖๗	๒๕๖๘	๒๕๖๙	๒๕๗๐			
๒๙	บุกเบิกถนนสายนาตีนช้าง-คลองหนองจิกทุ่งต่อ หมู่ที่ ๖	เพื่อต้องการแก้ปัญหาเส้นทางขนส่งผลผลิต การเกษตรให้กับเกษตรกร	บุกเบิกพร้อมลงหิน คลุกบดอัดถนน กว้าง ๕.๐๐ ม. ยาว ๕๐๐ ม. (รายละเอียดตามแบบแปลนที่ อบต.นางหลง กำหนด)			๕๐๐,๐๐๐			ลดปัญหาเรื่อง การขนส่ง ผลผลิตทางการเกษตร	ประชาชนได้ความสะดวกมากยิ่งขึ้น	กองช่าง

รายละเอียดโครงการพัฒนา

แบบ ผ.๐๒

แผนพัฒนาท้องถิ่น (พ.ศ.๒๕๖๖-๒๕๗๐) เพิ่มเติม ครั้งที่ ๑/๒๕๖๗

องค์การบริหารส่วนตำบลนางหลง อำเภอชะอวด จังหวัดนครศรีธรรมราช

ก.ยุทธศาสตร์ชาติ ๒๐ ปี : ๒ ยุทธศาสตร์ชาติด้านการสร้างความสามารถในการแข่งขัน

ข. แผนพัฒนาเศรษฐกิจและสังคมแห่งชาติ ฉบับที่ ๑๓ : -หมุดหมายที่ ๑ ไทยเป็นประเทศชั้นนำด้านสินค้าเกษตรและเกษตรแปรรูป มูลค่าสูง,

- หมุดหมายที่ ๗ ไทยมีวิสาหกิจขนาดกลาง และขนาดย่อมที่เข้มแข็ง มีศักยภาพสูง และสามารถแข่งขันได้, -หมุดหมายที่ ๘ ไทยมีพื้นที่และเมืองอัจฉริยะที่น่าอยู่ ปลอดภัย เด็ดโตได้อย่างยั่งยืน

ค. Sustainable Development Goals (SDGs) : -เป้าหมายที่ ๖ สร้างหลักประกันว่าจะมีการจัดให้มีน้ำและสุขอนามัยสำหรับทุกคนและมีการบริหารจัดการที่ยั่งยืนคน

- เป้าหมายที่ ๙ สร้างโครงสร้างที่มีความทนทาน ส่งเสริมการพัฒนาอุตสาหกรรมที่ครอบคลุมและยั่งยืน และส่งเสริมนวัตกรรม

ง.ยุทธศาสตร์จังหวัดที่ ๑ บริหารจัดการเกษตรและอุตสาหกรรมสู่มาตรฐานครบวงจร และเป็นมิตรกับสิ่งแวดล้อม

จ.ยุทธศาสตร์การพัฒนาขององค์การบริหารส่วนท้องถิ่นในเขตจังหวัด ที่ ๔ การพัฒนาโครงสร้างพื้นฐาน

๑. ยุทธศาสตร์การพัฒนาองค์การบริหารส่วนตำบลนางหลง ยุทธศาสตร์ที่ ๑. การพัฒนาด้านโครงสร้างพื้นฐาน

๑.๑ กลยุทธ์ ก่อสร้าง/ปรับปรุง/ซ่อมแซม บำรุงรักษา เส้นทางคมนาคม

แผนงานอุตสาหกรรมและการโยธา

ที่	โครงการ	วัตถุประสงค์	เป้าหมาย	งบประมาณ					ตัวชี้วัด (KPI)	ผลลัพธ์ที่คาดว่าจะได้รับ	หน่วยงานที่รับผิดชอบ
				๒๕๖๖	๒๕๖๗	๒๕๖๘	๒๕๖๙	๒๕๗๐			
๓๐	บุกเบิกถนนสายบ้านนายสมบุญ สวรรณ์รัตน์-ทุ่งนา นางสาวคณิง หนูแสน	เพื่อต้องการแก้ปัญหาเส้นทางขนส่งผลผลิต การเกษตรให้กับเกษตรกร	บุกเบิกพร้อมลงหิน คลุกบดอัดถนน กว้าง ๕.๐๐ ม. ยาว ๔๕๐ ม. (รายละเอียดตามแบบแปลนที่ อบต.นางหลงกำหนด)				๔๕๐,๐๐๐		ลดปัญหาเรื่อง การขนส่ง ผลผลิตทางการเกษตร	ประชาชนได้ความสะดวกมากยิ่งขึ้น	กองช่าง

รายละเอียดโครงการพัฒนา

แบบ ผ.๐๒

แผนพัฒนาท้องถิ่น (พ.ศ.๒๕๖๖-๒๕๗๐) เพิ่มเติม ครั้งที่ ๑/๒๕๖๗

องค์การบริหารส่วนตำบลนางหลง อำเภอชะอวด จังหวัดนครศรีธรรมราช

ก.ยุทธศาสตร์ชาติ ๒๐ ปี : ๒ ยุทธศาสตร์ชาติด้านการสร้างความสามารถในการแข่งขัน

ข. แผนพัฒนาเศรษฐกิจและสังคมแห่งชาติ ฉบับที่ ๑๓ : -หมุดหมายที่ ๑ ไทยเป็นประเทศชั้นนำด้านสินค้าเกษตรและเกษตรแปรรูป มูลค่าสูง,

- หมุดหมายที่ ๗ ไทยมีวิสาหกิจขนาดกลาง และขนาดย่อมที่เข้มแข็ง มีศักยภาพสูง และสามารถแข่งขันได้, -หมุดหมายที่ ๘ ไทยมีพื้นที่และเมืองอัจฉริยะที่น่าอยู่ ปลอดภัย เด็ดโตได้อย่างยั่งยืน

ค. Sustainable Development Goals (SDGs) : -เป้าหมายที่ ๖ สร้างหลักประกันว่าจะมีการจัดให้มีน้ำและสุขอนามัยสำหรับทุกคนและมีการบริหารจัดการที่ยั่งยืนคน

- เป้าหมายที่ ๙ สร้างโครงสร้างที่มีความทนทาน ส่งเสริมการพัฒนาอุตสาหกรรมที่ครอบคลุมและยั่งยืน และส่งเสริมนวัตกรรม

ง.ยุทธศาสตร์จังหวัดที่ ๑ บริหารจัดการเกษตรและอุตสาหกรรมสู่มาตรฐานครบวงจร และเป็นมิตรกับสิ่งแวดล้อม

จ.ยุทธศาสตร์การพัฒนาขององค์การบริหารส่วนท้องถิ่นในเขตจังหวัด ที่ ๔ การพัฒนาโครงสร้างพื้นฐาน

๑. ยุทธศาสตร์การพัฒนาองค์การบริหารส่วนตำบลนางหลง ยุทธศาสตร์ที่ ๑. การพัฒนาด้านโครงสร้างพื้นฐาน

๑.๑ กลยุทธ์ ก่อสร้าง/ปรับปรุง/ซ่อมแซม บำรุงรักษา ระบบชลประทาน ผาย คูระบายน้ำ ต่างๆ

แผนงานอุตสาหกรรมและการโยธา

ที่	โครงการ	วัตถุประสงค์	เป้าหมาย	งบประมาณ					ตัวชี้วัด (KPI)	ผลลัพธ์ที่คาดว่าจะได้รับ	หน่วยงานที่รับผิดชอบ
				๒๕๖๖	๒๕๖๗	๒๕๖๘	๒๕๖๙	๒๕๗๐			
๓๑	ก่อสร้าง ท่อบล็อก ขนาด ๒.๐๐ x ๒.๐๐ ยาว ๘.๐๐ ม. ๓ แถว คลองทุ่งน้อย (บ้านนายผืน) ม.๑	เพื่อต้องการแก้ปัญหาทางระบายน้ำและทางข้ามลำน้ำให้ถาวรและใช้งานได้ยาวนาน	ก่อสร้าง ท่อบล็อก ขนาด ๒.๐๐ x ๒.๐๐ ยาว ๘.๐๐ ม. ๓ แถว		๕๐๐,๐๐๐					ปัญหาน้ำท่วมลดลง และการสัญจรสะดวก	กองช่าง

รายละเอียดโครงการพัฒนา

แบบ ผ.๐๒

แผนพัฒนาท้องถิ่น (พ.ศ.๒๕๖๖-๒๕๗๐) เพิ่มเติม ครั้งที่ ๑/๒๕๖๗

องค์การบริหารส่วนตำบลนางหลง อำเภอชะอวด จังหวัดนครศรีธรรมราช

ก.ยุทธศาสตร์ชาติ ๒๐ ปี : ๒ ยุทธศาสตร์ชาติด้านการสร้างความสามารถในการแข่งขัน

ข. แผนพัฒนาเศรษฐกิจและสังคมแห่งชาติ ฉบับที่ ๑๓ : -หมุดหมายที่ ๑ ไทยเป็นประเทศชั้นนำด้านสินค้าเกษตรและเกษตรแปรรูป มูลค่าสูง,

- หมุดหมายที่ ๗ ไทยมีวิสาหกิจขนาดกลาง และขนาดย่อมที่เข้มแข็ง มีศักยภาพสูง และสามารถแข่งขันได้, -หมุดหมายที่ ๘ ไทยมีพื้นที่และเมืองอัจฉริยะที่น่าอยู่ ปลอดภัย เด็ดโตได้อย่างยั่งยืน

ค. Sustainable Development Goals (SDGs) : -เป้าหมายที่ ๖ สร้างหลักประกันว่าจะมีการจัดให้มีน้ำและสุขอนามัยสำหรับทุกคนและมีการบริหารจัดการที่ยั่งยืนคน

- เป้าหมายที่ ๙ สร้างโครงสร้างที่มีความทนทาน ส่งเสริมการพัฒนาอุตสาหกรรมที่ครอบคลุมและยั่งยืน และส่งเสริมนวัตกรรม

ง.ยุทธศาสตร์จังหวัดที่ ๑ บริหารจัดการเกษตรและอุตสาหกรรมสู่มาตรฐานครบวงจร และเป็นมิตรกับสิ่งแวดล้อม

จ.ยุทธศาสตร์การพัฒนาขององค์การบริหารส่วนท้องถิ่นในเขตจังหวัด ที่ ๔ การพัฒนาโครงสร้างพื้นฐาน

๑. ยุทธศาสตร์การพัฒนาองค์การบริหารส่วนตำบลนางหลง ยุทธศาสตร์ที่ ๑. การพัฒนาด้านโครงสร้างพื้นฐาน

๑.๑ กลยุทธ์ ปรับปรุง บำรุงรักษา ระบบประปาให้มีประสิทธิภาพอยู่เสมอ และขยายเขตประปาให้ครอบคลุมและส่งน้ำดิบไปตรวจสอบคุณภาพอย่างสม่ำเสมอ

แผนงานอุตสาหกรรมและการโยธา

ที่	โครงการ	วัตถุประสงค์	เป้าหมาย	งบประมาณ					ตัวชี้วัด (KPI)	ผลลัพธ์ที่คาดว่าจะได้รับ	หน่วยงานที่รับผิดชอบ
				๒๕๖๖	๒๕๖๗	๒๕๖๘	๒๕๖๙	๒๕๗๐			
๓๒	ก่อสร้างหลังคาคลุมโรงกรองน้ำประปา ประปา หมู่ที่ ๑ (บ้านโคกไทรทอง)	เพื่อป้องกันใบไม้ร่วงลงในถังระบบกรอง และลดปัญหาเรื่องการเกิดตะไคร่น้ำในร่องระบบหมุนเวียนของน้ำก่อนลงถังกรอง	ก่อสร้างหลังคาคลุมโรงกรองน้ำประปา ขนาด กว้าง๖.๕๐ ม. ยาว ๙.๕๐ม.สูง ๒.๐๐ ม.			๑๘๕,๐๐๐			ระบบกรองผลิตน้ำประปาทำงานได้ดีขึ้น	ลดปัญหาเรื่องตะไคร่น้ำในร่องหมุนเวียนน้ำ	กองช่าง

รายละเอียดโครงการพัฒนา

แบบ ผ.๐๒

แผนพัฒนาท้องถิ่น (พ.ศ.๒๕๖๖-๒๕๗๐) เพิ่มเติม ครั้งที่ ๑/๒๕๖๗

องค์การบริหารส่วนตำบลนางหลง อำเภอชะอวด จังหวัดนครศรีธรรมราช

ก.ยุทธศาสตร์ชาติ ๒๐ ปี : ๒ ยุทธศาสตร์ชาติด้านการสร้างความสามารถในการแข่งขัน

ข. แผนพัฒนาเศรษฐกิจและสังคมแห่งชาติ ฉบับที่ ๑๓ : -หมุดหมายที่ ๑ ไทยเป็นประเทศชั้นนำด้านสินค้าเกษตรและเกษตรแปรรูป มูลค่าสูง,

- หมุดหมายที่ ๗ ไทยมีวิสาหกิจขนาดกลาง และขนาดย่อมที่เข้มแข็ง มีศักยภาพสูง และสามารถแข่งขันได้, -หมุดหมายที่ ๘ ไทยมีพื้นที่และเมืองอัจฉริยะที่น่าอยู่ ปลอดภัย เด็ดโตได้อย่างยั่งยืน

ค. Sustainable Development Goals (SDGs) : -เป้าหมายที่ ๖ สร้างหลักประกันว่าจะมีการจัดให้มีน้ำและสุขอนามัยสำหรับทุกคนและมีการบริหารจัดการที่ยั่งยืนคน

- เป้าหมายที่ ๙ สร้างโครงสร้างที่มีความทนทาน ส่งเสริมการพัฒนาอุตสาหกรรมที่ครอบคลุมและยั่งยืน และส่งเสริมนวัตกรรม

ง.ยุทธศาสตร์จังหวัดที่ ๑ บริหารจัดการเกษตรและอุตสาหกรรมสู่มาตรฐานครบวงจร และเป็นมิตรกับสิ่งแวดล้อม

จ.ยุทธศาสตร์การพัฒนาขององค์การบริหารส่วนท้องถิ่นในเขตจังหวัด ที่ ๔ การพัฒนาโครงสร้างพื้นฐาน

๑. ยุทธศาสตร์การพัฒนาองค์การบริหารส่วนตำบลนางหลง ยุทธศาสตร์ที่ ๑. การพัฒนาด้านโครงสร้างพื้นฐาน

๑.๑ กลยุทธ์ ปรับปรุง บำรุงรักษา ระบบประปาให้มีประสิทธิภาพอยู่เสมอ และขยายเขตประปาให้ครอบคลุมและส่งน้ำดิบไปตรวจสอบคุณภาพอย่างสม่ำเสมอ

แผนงานอุตสาหกรรมและการโยธา

ที่	โครงการ	วัตถุประสงค์	เป้าหมาย	งบประมาณ					ตัวชี้วัด (KPI)	ผลลัพธ์ที่คาดว่าจะได้รับ	หน่วยงานที่รับผิดชอบ
				๒๕๖๖	๒๕๖๗	๒๕๖๘	๒๕๖๙	๒๕๗๐			
๓๓	ก่อสร้างหลังคาคลุมโรงกรองน้ำประปา ประปา หมู่ที่ ๓ (บ้านควนเกียะ)	เพื่อป้องกันใบไม้ร่วงลงในถังระบบกรอง และลดปัญหาเรื่องการเกิดตะไคร่น้ำในร่องระบบหมุนเวียนของน้ำก่อนลงถังกรอง	ก่อสร้างหลังคาคลุมโรงกรองน้ำประปา ขนาด กว้าง๖.๕๐ ม. ยาว ๙.๕๐ม.สูง ๒.๐๐ ม.				๑๔๕,๐๐๐		ระบบกรองผลิตน้ำประปาทำงานได้ดีขึ้น	ลดปัญหาเรื่องตะไคร่น้ำในร่องหมุนเวียนน้ำ	กองช่าง

รายละเอียดโครงการพัฒนา

แบบ ผ.๐๒

แผนพัฒนาท้องถิ่น (พ.ศ.๒๕๖๖-๒๕๗๐) เพิ่มเติม ครั้งที่ ๑/๒๕๖๗

องค์การบริหารส่วนตำบลนางหลง อำเภอชะอวด จังหวัดนครศรีธรรมราช

ก.ยุทธศาสตร์ชาติ ๒๐ ปี : ๒ ยุทธศาสตร์ชาติด้านการสร้างความสามารถในการแข่งขัน

ข. แผนพัฒนาเศรษฐกิจและสังคมแห่งชาติ ฉบับที่ ๑๓ : -หมุดหมายที่ ๑ ไทยเป็นประเทศชั้นนำด้านสินค้าเกษตรและเกษตรแปรรูป มูลค่าสูง,

- หมุดหมายที่ ๗ ไทยมีวิสาหกิจขนาดกลาง และขนาดย่อมที่เข้มแข็ง มีศักยภาพสูง และสามารถแข่งขันได้, -หมุดหมายที่ ๘ ไทยมีพื้นที่และเมืองอัจฉริยะที่น่าอยู่ ปลอดภัย เด็ดโตได้อย่างยั่งยืน

ค. Sustainable Development Goals (SDGs) : -เป้าหมายที่ ๖ สร้างหลักประกันว่าจะมีการจัดให้มีน้ำและสุขอนามัยสำหรับทุกคนและมีการบริหารจัดการที่ยั่งยืนคน

- เป้าหมายที่ ๙ สร้างโครงสร้างที่มีความทนทาน ส่งเสริมการพัฒนาอุตสาหกรรมที่ครอบคลุมและยั่งยืน และส่งเสริมนวัตกรรม

ง.ยุทธศาสตร์จังหวัดที่ ๑ บริหารจัดการเกษตรและอุตสาหกรรมสู่มาตรฐานครบวงจร และเป็นมิตรกับสิ่งแวดล้อม

จ.ยุทธศาสตร์การพัฒนาขององค์การบริหารส่วนท้องถิ่นในเขตจังหวัด ที่ ๔ การพัฒนาโครงสร้างพื้นฐาน

๑. ยุทธศาสตร์การพัฒนาองค์การบริหารส่วนตำบลนางหลง ยุทธศาสตร์ที่ ๑. การพัฒนาด้านโครงสร้างพื้นฐาน

๑.๑ กลยุทธ์ ปรับปรุง บำรุงรักษา ระบบประปาให้มีประสิทธิภาพอยู่เสมอ และขยายเขตประปาให้ครอบคลุมและส่งน้ำดิบไปตรวจสอบคุณภาพอย่างสม่ำเสมอ

แผนงานอุตสาหกรรมและการโยธา

ที่	โครงการ	วัตถุประสงค์	เป้าหมาย	งบประมาณ					ตัวชี้วัด (KPI)	ผลลัพธ์ที่คาดว่าจะได้รับ	หน่วยงานที่รับผิดชอบ
				๒๕๖๖	๒๕๖๗	๒๕๖๘	๒๕๖๙	๒๕๗๐			
๓๔	ก่อสร้างหลังคาคลุมโรงกรองน้ำประปา ประปา หมู่ที่ ๕ (บ้านพรุบัว)	เพื่อป้องกันใบไม้ร่วงลงในถังระบบกรอง และลดปัญหาเรื่องการเกิดตะไคร่น้ำในร่องระบบหมุนเวียนของน้ำก่อนลงถังกรอง	ก่อสร้างหลังคาคลุมโรงกรองน้ำประปา ขนาด กว้าง๖.๕๐ ม. ยาว ๙.๕๐ม.สูง ๒.๐๐ ม.			๑๘๕,๐๐๐			ระบบกรองผลิตน้ำประปาทำงานได้ดีขึ้น	ลดปัญหาเรื่องตะไคร่น้ำในร่องหมุนเวียนน้ำ	กองช่าง

รายละเอียดโครงการพัฒนา

แบบ ผ.๐๒

แผนพัฒนาท้องถิ่น (พ.ศ.๒๕๖๖-๒๕๗๐) เพิ่มเติม ครั้งที่ ๑/๒๕๖๗

องค์การบริหารส่วนตำบลนางหลง อำเภอชะอวด จังหวัดนครศรีธรรมราช

ก.ยุทธศาสตร์ชาติ ๒๐ ปี : ๒ ยุทธศาสตร์ชาติด้านการสร้างความสามารถในการแข่งขัน

ข. แผนพัฒนาเศรษฐกิจและสังคมแห่งชาติ ฉบับที่ ๑๓ : -หมุดหมายที่ ๑ ไทยเป็นประเทศชั้นนำด้านสินค้าเกษตรและเกษตรแปรรูป มูลค่าสูง,

- หมุดหมายที่ ๗ ไทยมีวิสาหกิจขนาดกลาง และขนาดย่อมที่เข้มแข็ง มีศักยภาพสูง และสามารถแข่งขันได้, -หมุดหมายที่ ๘ ไทยมีพื้นที่และเมืองอัจฉริยะที่น่าอยู่ ปลอดภัย เด็ดโตได้อย่างยั่งยืน

ค. Sustainable Development Goals (SDGs) : -เป้าหมายที่ ๖ สร้างหลักประกันว่าจะมีการจัดให้มีน้ำและสุขอนามัยสำหรับทุกคนและมีการบริหารจัดการที่ยั่งยืนคน

- เป้าหมายที่ ๙ สร้างโครงสร้างที่มีความทนทาน ส่งเสริมการพัฒนาอุตสาหกรรมที่ครอบคลุมและยั่งยืน และส่งเสริมนวัตกรรม

ง.ยุทธศาสตร์จังหวัดที่ ๑ บริหารจัดการเกษตรและอุตสาหกรรมสู่มาตรฐานครบวงจร และเป็นมิตรกับสิ่งแวดล้อม

จ.ยุทธศาสตร์การพัฒนาขององค์การบริหารส่วนท้องถิ่นในเขตจังหวัด ที่ ๔ การพัฒนาโครงสร้างพื้นฐาน

๑. ยุทธศาสตร์การพัฒนาองค์การบริหารส่วนตำบลนางหลง ยุทธศาสตร์ที่ ๑. การพัฒนาด้านโครงสร้างพื้นฐาน

๑.๑ กลยุทธ์ ปรับปรุง บำรุงรักษา ระบบประปาให้มีประสิทธิภาพอยู่เสมอ และขยายเขตประปาให้ครอบคลุมและส่งน้ำดิบไปตรวจสอบคุณภาพอย่างสม่ำเสมอ

แผนงานอุตสาหกรรมและการโยธา

ที่	โครงการ	วัตถุประสงค์	เป้าหมาย	งบประมาณ					ตัวชี้วัด (KPI)	ผลลัพธ์ที่คาดว่าจะได้รับ	หน่วยงานที่รับผิดชอบ
				๒๕๖๖	๒๕๖๗	๒๕๖๘	๒๕๖๙	๒๕๗๐			
๓๕	ก่อสร้างหลังคาคลุมโรงกรองน้ำประปา ประปา หมู่ที่ ๖ (บ้านโคกแซะ)	เพื่อป้องกันใบไม้ร่วงลงในถังระบบกรอง และลดปัญหาเรื่องการเกิดตะไคร่น้ำในร่องระบบหมุนเวียนของน้ำก่อนลงถังกรอง	ก่อสร้างหลังคาคลุมโรงกรองน้ำประปา ขนาด กว้าง๖.๕๐ ม. ยาว ๙.๕๐ม.สูง ๒.๐๐ ม.				๑๘๕,๐๐๐		ระบบกรองผลิตน้ำประปาทำงานได้ดีขึ้น	ลดปัญหาเรื่องตะไคร่น้ำในร่องหมุนเวียนน้ำ	กองช่าง

รายละเอียดโครงการพัฒนา

แบบ ผ.๐๒

แผนพัฒนาท้องถิ่น (พ.ศ.๒๕๖๖-๒๕๗๐) เพิ่มเติม ครั้งที่ ๑/๒๕๖๗

องค์การบริหารส่วนตำบลนางหลง อำเภอชะอวด จังหวัดนครศรีธรรมราช

ก.ยุทธศาสตร์ชาติ ๒๐ ปี : ๒ ยุทธศาสตร์ชาติด้านการสร้างความสามารถในการแข่งขัน

ข. แผนพัฒนาเศรษฐกิจและสังคมแห่งชาติ ฉบับที่ ๑๓ : -หมุดหมายที่ ๑ ไทยเป็นประเทศชั้นนำด้านสินค้าเกษตรและเกษตรแปรรูป มูลค่าสูง,

- หมุดหมายที่ ๗ ไทยมีวิสาหกิจขนาดกลาง และขนาดย่อมที่เข้มแข็ง มีศักยภาพสูง และสามารถแข่งขันได้, -หมุดหมายที่ ๘ ไทยมีพื้นที่และเมืองอัจฉริยะที่น่าอยู่ ปลอดภัย เด็ดโตได้อย่างยั่งยืน

ค. Sustainable Development Goals (SDGs) : -เป้าหมายที่ ๖ สร้างหลักประกันว่าจะมีการจัดให้มีน้ำและสุขอนามัยสำหรับทุกคนและมีการบริหารจัดการที่ยั่งยืนคน

- เป้าหมายที่ ๙ สร้างโครงสร้างที่มีความทนทาน ส่งเสริมการพัฒนาอุตสาหกรรมที่ครอบคลุมและยั่งยืน และส่งเสริมนวัตกรรม

ง.ยุทธศาสตร์จังหวัดที่ ๑ บริหารจัดการเกษตรและอุตสาหกรรมสู่มาตรฐานครบวงจร และเป็นมิตรกับสิ่งแวดล้อม

จ.ยุทธศาสตร์การพัฒนาขององค์การบริหารส่วนท้องถิ่นในเขตจังหวัด ที่ ๔ การพัฒนาโครงสร้างพื้นฐาน

๑. ยุทธศาสตร์การพัฒนาองค์การบริหารส่วนตำบลนางหลง ยุทธศาสตร์ที่ ๑. การพัฒนาด้านโครงสร้างพื้นฐาน

๑.๑ กลยุทธ์ ปรับปรุง บำรุงรักษา ระบบประปาให้มีประสิทธิภาพอยู่เสมอ และขยายเขตประปาให้ครอบคลุมและส่งน้ำดิบไปตรวจสอบคุณภาพอย่างสม่ำเสมอ

แผนงานอุตสาหกรรมและการโยธา

ที่	โครงการ	วัตถุประสงค์	เป้าหมาย	งบประมาณ					ตัวชี้วัด (KPI)	ผลลัพธ์ที่คาดว่าจะได้รับ	หน่วยงานที่รับผิดชอบ
				๒๕๖๖	๒๕๖๗	๒๕๖๘	๒๕๖๙	๒๕๗๐			
๓๖	ก่อสร้างหลังคาคลุมโรงกรองน้ำประปา ประปา หมู่ที่ ๖ (อบต.นางหลง)	เพื่อป้องกันใบไม้ร่วงลงในถังระบบกรอง และลดปัญหาเรื่องการเกิดตะไคร่น้ำในร่องระบบหมุนเวียนของน้ำก่อนลงถังกรอง	ก่อสร้างหลังคาคลุมโรงกรองน้ำประปา ขนาด กว้าง ๓.๘๐ม. ยาว ๕.๙๐ ม. สูง ๒.๐๐ ม.			๖๗,๐๐๐			ระบบกรองผลิตน้ำประปาทำงานได้ดีขึ้น	ลดปัญหาเรื่องตะไคร่น้ำในร่องหมุนเวียนน้ำ	กองช่าง

รายละเอียดโครงการพัฒนา

แบบ ผ.๐๒

แผนพัฒนาท้องถิ่น (พ.ศ.๒๕๖๖-๒๕๗๐) เพิ่มเติม ครั้งที่ ๑/๒๕๖๗

องค์การบริหารส่วนตำบลนางหลง อำเภอชะอวด จังหวัดนครศรีธรรมราช

ก.ยุทธศาสตร์ชาติ ๒๐ ปี : ๒ ยุทธศาสตร์ชาติด้านการสร้างความสามารถในการแข่งขัน

ข. แผนพัฒนาเศรษฐกิจและสังคมแห่งชาติ ฉบับที่ ๑๓ : -หมุดหมายที่ ๑ ไทยเป็นประเทศชั้นนำด้านสินค้าเกษตรและเกษตรแปรรูป มูลค่าสูง,

- หมุดหมายที่ ๗ ไทยมีวิสาหกิจขนาดกลาง และขนาดย่อมที่เข้มแข็ง มีศักยภาพสูง และสามารถแข่งขันได้, -หมุดหมายที่ ๘ ไทยมีพื้นที่และเมืองอัจฉริยะที่น่าอยู่ ปลอดภัย เด็ดโตได้อย่างยั่งยืน

ค. Sustainable Development Goals (SDGs) : -เป้าหมายที่ ๖ สร้างหลักประกันว่าจะมีการจัดให้มีน้ำและสุขอนามัยสำหรับทุกคนและมีการบริหารจัดการที่ยั่งยืนคน

- เป้าหมายที่ ๙ สร้างโครงสร้างที่มีความทนทาน ส่งเสริมการพัฒนาอุตสาหกรรมที่ครอบคลุมและยั่งยืน และส่งเสริมนวัตกรรม

ง.ยุทธศาสตร์จังหวัดที่ ๑ บริหารจัดการเกษตรและอุตสาหกรรมสู่มาตรฐานครบวงจร และเป็นมิตรกับสิ่งแวดล้อม

จ.ยุทธศาสตร์การพัฒนาขององค์การบริหารส่วนท้องถิ่นในเขตจังหวัด ที่ ๔ การพัฒนาโครงสร้างพื้นฐาน

๑. ยุทธศาสตร์การพัฒนาองค์การบริหารส่วนตำบลนางหลง ยุทธศาสตร์ที่ ๑. การพัฒนาด้านโครงสร้างพื้นฐาน

๑.๑ กลยุทธ์ ปรับปรุง บำรุงรักษา ระบบประปาให้มีประสิทธิภาพอยู่เสมอ และขยายเขตประปาให้ครอบคลุมและส่งน้ำดิบไปตรวจสอบคุณภาพอย่างสม่ำเสมอ

แผนงานอุตสาหกรรมและการโยธา

ที่	โครงการ	วัตถุประสงค์	เป้าหมาย	งบประมาณ					ตัวชี้วัด (KPI)	ผลลัพธ์ที่คาดว่าจะได้รับ	หน่วยงานที่รับผิดชอบ
				๒๕๖๖	๒๕๖๗	๒๕๖๘	๒๕๖๙	๒๕๗๐			
๓๗	โครงการขยายเขตประปา ม. ๓ (บ้านลับแล)	เพื่อต้องการขยายเขตประปาให้ทั่วถึง	ท่อเมน พีวีซี หรือพีอี ขนาด ๒ นิ้ว ยาว ๒,๐๐๐ เมตร			๑๕๐,๐๐๐๐			ทุกครัวเรือนในตำบลนางหลง มีน้ำประปาใช้ ๑๐๐%	มีน้ำประปาใช้เพียงพอทุกครัวเรือน	กองช่าง

รายละเอียดโครงการพัฒนา

แบบ ผ.๐๒

แผนพัฒนาท้องถิ่น (พ.ศ.๒๕๖๖-๒๕๗๐) เพิ่มเติม ครั้งที่ ๑/๒๕๖๗

องค์การบริหารส่วนตำบลนางหลง อำเภอชะอวด จังหวัดนครศรีธรรมราช

ก.ยุทธศาสตร์ชาติ ๒๐ ปี : ๒ ยุทธศาสตร์ชาติด้านการสร้างความสามารถในการแข่งขัน

ข. แผนพัฒนาเศรษฐกิจและสังคมแห่งชาติ ฉบับที่ ๑๓ : -หมุดหมายที่ ๑ ไทยเป็นประเทศชั้นนำด้านสินค้าเกษตรและเกษตรแปรรูป มูลค่าสูง,

- หมุดหมายที่ ๗ ไทยมีวิสาหกิจขนาดกลาง และขนาดย่อมที่เข้มแข็ง มีศักยภาพสูง และสามารถแข่งขันได้, -หมุดหมายที่ ๘ ไทยมีพื้นที่และเมืองอัจฉริยะที่น่าอยู่ ปลอดภัย เด็ดโตได้อย่างยั่งยืน

ค. Sustainable Development Goals (SDGs) : -เป้าหมายที่ ๖ สร้างหลักประกันว่าจะมีการจัดให้มีน้ำและสุขอนามัยสำหรับทุกคนและมีการบริหารจัดการที่ยั่งยืนคน

- เป้าหมายที่ ๙ สร้างโครงสร้างที่มีความทนทาน ส่งเสริมการพัฒนาอุตสาหกรรมที่ครอบคลุมและยั่งยืน และส่งเสริมนวัตกรรม

ง.ยุทธศาสตร์จังหวัดที่ ๑ บริหารจัดการเกษตรและอุตสาหกรรมสู่มาตรฐานครบวงจร และเป็นมิตรกับสิ่งแวดล้อม

จ.ยุทธศาสตร์การพัฒนาขององค์การบริหารส่วนท้องถิ่นในเขตจังหวัด ที่ ๔ การพัฒนาโครงสร้างพื้นฐาน

๑. ยุทธศาสตร์การพัฒนาองค์การบริหารส่วนตำบลนางหลง ยุทธศาสตร์ที่ ๑. การพัฒนาด้านโครงสร้างพื้นฐาน

๑.๑ กลยุทธ์ ปรับปรุง บำรุงรักษา ระบบประปาให้มีประสิทธิภาพอยู่เสมอ และขยายเขตประปาให้ครอบคลุมและส่งน้ำดิบไปตรวจสอบคุณภาพอย่างสม่ำเสมอ

แผนงานอุตสาหกรรมและการโยธา

ที่	โครงการ	วัตถุประสงค์	เป้าหมาย	งบประมาณ					ตัวชี้วัด (KPI)	ผลลัพธ์ที่คาดว่าจะได้รับ	หน่วยงานที่รับผิดชอบ
				๒๕๖๖	๒๕๖๗	๒๕๖๘	๒๕๖๙	๒๕๗๐			
๓๘	โครงการขยายเขตประปา ม. ๖ (บ้านนายคะนอง วัฒนะกิจ)	เพื่อต้องการขยายเขตประปาให้ทั่วถึง	ท่อเมน พีวีซี หรือพีอี ขนาด ๑ นิ้ว ยาว ๕๐๐ เมตร			๒๐,๐๐๐			ทุกครัวเรือนในตำบลนางหลง มีน้ำประปาใช้ ๑๐๐%	มีน้ำประปาใช้ทั่วถึงทุกครัวเรือน	กองช่าง

รายละเอียดโครงการพัฒนา

แบบ ผ.๐๒

แผนพัฒนาท้องถิ่น (พ.ศ.๒๕๖๖-๒๕๗๐) เพิ่มเติม ครั้งที่ ๑/๒๕๖๗

องค์การบริหารส่วนตำบลนางหลง อำเภอชะอวด จังหวัดนครศรีธรรมราช

ก.ยุทธศาสตร์ชาติ ๒๐ ปี : ๒ ยุทธศาสตร์ชาติด้านการสร้างความสามารถในการแข่งขัน

ข. แผนพัฒนาเศรษฐกิจและสังคมแห่งชาติ ฉบับที่ ๑๓ : -หมวดหมู่ที่ ๑ ไทยเป็นประเทศชั้นนำด้านสินค้าเกษตรและเกษตรแปรรูป มูลค่าสูง,

- หมวดหมู่ที่ ๗ ไทยมีวิสาหกิจขนาดกลาง และขนาดย่อมที่เข้มแข็ง มีศักยภาพสูง และสามารถแข่งขันได้, -หมวดหมู่ที่ ๘ ไทยมีพื้นที่และเมืองอัจฉริยะที่น่าอยู่ ปลอดภัย เดิมโตได้อย่างยั่งยืน

ค. Sustainable Development Goals (SDGs) : -เป้าหมายที่ ๖ สร้างหลักประกันว่าจะมีการจัดให้มีน้ำและสุขอนามัยสำหรับทุกคนและมีการบริหารจัดการที่ยั่งยืนคน

- เป้าหมายที่ ๙ สร้างโครงสร้างที่มีความทนทาน ส่งเสริมการพัฒนาอุตสาหกรรมที่ครอบคลุมและยั่งยืน และส่งเสริมนวัตกรรม

ง.ยุทธศาสตร์จังหวัดที่ ๑ บริหารจัดการเกษตรและอุตสาหกรรมสู่มาตรฐานครบวงจร และเป็นมิตรกับสิ่งแวดล้อม

จ.ยุทธศาสตร์การพัฒนาขององค์การปกครองส่วนท้องถิ่นในเขตจังหวัด ที่ ๔ การพัฒนาโครงสร้างพื้นฐาน

๑. ยุทธศาสตร์การพัฒนาองค์การบริหารส่วนตำบลนางหลง ยุทธศาสตร์ที่ ๑. การพัฒนาด้านโครงสร้างพื้นฐาน

๑.๑ กลยุทธ์ ปรับปรุง บำรุงรักษา ระบบประปาให้มีประสิทธิภาพอยู่เสมอ และขยายเขตประปาให้ครอบคลุมและส่งน้ำดิบไปตรวจสอบคุณภาพอย่างสม่ำเสมอ

แผนงานอุตสาหกรรมและการโยธา

ที่	โครงการ	วัตถุประสงค์	เป้าหมาย	งบประมาณ					ตัวชี้วัด (KPI)	ผลลัพธ์ที่คาดว่าจะได้รับ	หน่วยงานที่รับผิดชอบ
				๒๕๖๖	๒๕๖๗	๒๕๖๘	๒๕๖๙	๒๕๗๐			
๓๙	เจาะบ่อบาดาล ขนาด Ø ๖ นิ้ว ม.๓	เพื่อต้องการแก้ปัญหาเรื่องน้ำอุปโภคบริโภคให้กับกลุ่มบ้านที่ประปาไปไม่ถึง	เจาะบ่อบาดาล ขนาด Ø ๖ นิ้ว จำนวน ๒ บ่อ			๖๐๐,๐๐๐	๖๐๐,๐๐๐		ครัวเรือนมีน้ำใช้ตลอดปี	สามารถลดปัญหาเรื่องขาดแคลนน้ำได้	กองช่าง

รายละเอียดโครงการพัฒนา

แบบ ผ.๐๒

แผนพัฒนาท้องถิ่น (พ.ศ.๒๕๖๖-๒๕๗๐) เพิ่มเติม ครั้งที่ ๑/๒๕๖๗

องค์การบริหารส่วนตำบลนางหลง อำเภอชะอวด จังหวัดนครศรีธรรมราช

ก.ยุทธศาสตร์ชาติ ๒๐ ปี : ๒ ยุทธศาสตร์ชาติด้านการสร้างความสามารถในการแข่งขัน

ข. แผนพัฒนาเศรษฐกิจและสังคมแห่งชาติ ฉบับที่ ๑๓ : -หมวดหมู่ที่ ๑ ไทยเป็นประเทศชั้นนำด้านสินค้าเกษตรและเกษตรแปรรูป มูลค่าสูง,

- หมวดหมู่ที่ ๗ ไทยมีวิสาหกิจขนาดกลาง และขนาดย่อมที่เข้มแข็ง มีศักยภาพสูง และสามารถแข่งขันได้, -หมวดหมู่ที่ ๘ ไทยมีพื้นที่และเมืองอัจฉริยะที่น่าอยู่ ปลอดภัย เด็ดโตได้อย่างยั่งยืน

ค. Sustainable Development Goals (SDGs) : -เป้าหมายที่ ๖ สร้างหลักประกันว่าจะมีการจัดให้มีน้ำและสุขอนามัยสำหรับทุกคนและมีการบริหารจัดการที่ยั่งยืนคน

- เป้าหมายที่ ๙ สร้างโครงสร้างที่มีความทนทาน ส่งเสริมการพัฒนาอุตสาหกรรมที่ครอบคลุมและยั่งยืน และส่งเสริมนวัตกรรม

ง.ยุทธศาสตร์จังหวัดที่ ๑ บริหารจัดการเกษตรและอุตสาหกรรมสู่มาตรฐานครบวงจร และเป็นมิตรกับสิ่งแวดล้อม

จ.ยุทธศาสตร์การพัฒนาขององค์การปกครองส่วนท้องถิ่นในเขตจังหวัด ที่ ๔ การพัฒนาโครงสร้างพื้นฐาน

๑. ยุทธศาสตร์การพัฒนากองการบริหารส่วนตำบลนางหลง ยุทธศาสตร์ที่ ๑. การพัฒนาด้านโครงสร้างพื้นฐาน

๑.๑ กลยุทธ์ ปรับปรุง บำรุงรักษา ระบบประปาให้มีประสิทธิภาพอยู่เสมอ และขยายเขตประปาให้ครอบคลุมและส่งน้ำดิบไปตรวจสอบคุณภาพอย่างสม่ำเสมอ

แผนงานอุตสาหกรรมและการโยธา

ที่	โครงการ	วัตถุประสงค์	เป้าหมาย	งบประมาณ					ตัวชี้วัด (KPI)	ผลลัพธ์ที่คาดว่าจะได้รับ	หน่วยงานที่รับผิดชอบ
				๒๕๖๖	๒๕๖๗	๒๕๖๘	๒๕๖๙	๒๕๗๐			
๔๐	เจาะบ่อบาดาล ขนาด Ø ๖ นิ้ว ม.๔	เพื่อต้องการแก้ปัญหาเรื่องน้ำอุปโภคบริโภคให้กับกลุ่มบ้านที่ประปาไปไม่ถึง	เจาะบ่อบาดาล ขนาด Ø ๖ นิ้ว จำนวน ๑ บ่อ		๖๐๐,๐๐๐				ครัวเรือนมีน้ำใช้ตลอดปี	สามารถลดปัญหาเรื่องขาดแคลนน้ำได้	กองช่าง

รายละเอียดโครงการพัฒนา

แบบ ผ.๐๒

แผนพัฒนาท้องถิ่น (พ.ศ.๒๕๖๖-๒๕๗๐) เพิ่มเติม ครั้งที่ ๑/๒๕๖๗

องค์การบริหารส่วนตำบลนางหลง อำเภอชะอวด จังหวัดนครศรีธรรมราช

ก.ยุทธศาสตร์ชาติ ๒๐ ปี : ยุทธศาสตร์ที่ ๕ ด้านการสร้างการเติบโตบนคุณภาพชีวิตที่เป็นมิตร ต่อสิ่งแวดล้อม

ข. แผนพัฒนาเศรษฐกิจและสังคมแห่งชาติ ฉบับที่ ๑๓ : - หมายความว่าที่ ๑๐ ไทยมีเศรษฐกิจหมุนเวียน และสังคมคาร์บอนต่ำ - หมายความว่าที่ ๑๑ ไทยสามารถลดความเสี่ยงและผลกระทบจากภัยธรรมชาติ และการเปลี่ยนแปลงสภาพภูมิอากาศ

ค. Sustainable Development Goals (SDGs) : -เป้าหมายที่ ๖ สร้างหลักประกันว่าจะมีการจัดให้มีน้ำและสุขอนามัยสำหรับทุกคนและมีการบริหารจัดการที่ยั่งยืนคน

- เป้าหมายที่ ๙ สร้างโครงสร้างที่มีความทนทาน ส่งเสริมการพัฒนาอุตสาหกรรมที่ครอบคลุมและยั่งยืน และส่งเสริมนวัตกรรม

ง.ยุทธศาสตร์จังหวัดที่ ๓ การบริหารจัดการทรัพยากรธรรมชาติและสิ่งแวดล้อมอย่างยั่งยืน

จ.ยุทธศาสตร์การพัฒนาขององค์การบริหารส่วนท้องถิ่นในเขตจังหวัด ยุทธศาสตร์ที่ ๒ การบริหารจัดการทรัพยากร ธรรมชาติ สิ่งแวดล้อมและพลังงาน

๑. ยุทธศาสตร์การพัฒนาองค์การบริหารส่วนตำบลนางหลง ยุทธศาสตร์ที่ ๔ ยุทธศาสตร์การพัฒนาด้านสิ่งแวดล้อม

๑.๑ กลยุทธ์ -ขุดลอก แหล่งน้ำ เพื่อใช้ในการอุปโภค บริโภค และป้องกันน้ำท่วม

แผนงานการเกษตร

ที่	โครงการ	วัตถุประสงค์	เป้าหมาย	งบประมาณ					ตัวชี้วัด (KPI)	ผลลัพธ์ที่คาดว่าจะได้รับ	หน่วยงานที่รับผิดชอบ
				๒๕๖๖	๒๕๖๗	๒๕๖๘	๒๕๖๙	๒๕๗๐			
๔๑	ขุดลอกวัชพืชและตะกอนทางระบายน้ำพื้นที่ ม.๑	เพื่อต้องการแก้ปัญหาเรื่องการระบายน้ำฤดูฝน และกักน้ำในฤดูแล้ง	ขุดลอกวัชพืชและตะกอน กว้าง ๑.๐๐-๒.๐๐ ม. ยาว ๒,๘๐๐ ม. ลึก ๐.๘๐ ม.			๑๐๐,๐๐๐			แก้ปัญหาเรื่องน้ำท่วมน้ำแล้ง ได้ตลอดฤดู	ประชาชนไม่ได้รับความเดือดร้อน	กองช่าง

รายละเอียดโครงการพัฒนา

แบบ ผ.๐๒

แผนพัฒนาท้องถิ่น (พ.ศ.๒๕๖๖-๒๕๗๐) เพิ่มเติม ครั้งที่ ๑/๒๕๖๗

องค์การบริหารส่วนตำบลนางหลง อำเภอลำดวน จังหวัดนครศรีธรรมราช

ก.ยุทธศาสตร์ชาติ ๒๐ ปี : ยุทธศาสตร์ที่ ๕ ด้านการสร้างการเติบโตบนคุณภาพชีวิตที่เป็นมิตร ต่อสิ่งแวดล้อม

ข. แผนพัฒนาเศรษฐกิจและสังคมแห่งชาติ ฉบับที่ ๑๓ : - หมายความว่า ๑๐ ไทยมีเศรษฐกิจหมุนเวียน และสังคมคาร์บอนต่ำ - หมายความว่า ๑๑ ไทยสามารถลดความเสี่ยงและผลกระทบจากภัยธรรมชาติ และการเปลี่ยนแปลงสภาพภูมิอากาศ

ค. Sustainable Development Goals (SDGs) : -เป้าหมายที่ ๖ สร้างหลักประกันว่าจะมีการจัดให้มีน้ำและสุขอนามัยสำหรับทุกคนและมีการบริหารจัดการที่ยั่งยืนคน

- เป้าหมายที่ ๙ สร้างโครงสร้างที่มีความทนทาน ส่งเสริมการพัฒนาอุตสาหกรรมที่ครอบคลุมและยั่งยืน และส่งเสริมนวัตกรรม

ง.ยุทธศาสตร์จังหวัดที่ ๓ การบริหารจัดการทรัพยากรธรรมชาติและสิ่งแวดล้อมอย่างยั่งยืน

จ.ยุทธศาสตร์การพัฒนาขององค์การบริหารส่วนท้องถิ่นในเขตจังหวัด ยุทธศาสตร์ที่ ๒ การบริหารจัดการทรัพยากร ธรรมชาติ สิ่งแวดล้อมและพลังงาน

๑. ยุทธศาสตร์การพัฒนาองค์การบริหารส่วนตำบลนางหลง ยุทธศาสตร์ที่ ๔ ยุทธศาสตร์การพัฒนาด้านสิ่งแวดล้อม

๑.๑ กลยุทธ์ -ขุดลอก แหล่งน้ำ เพื่อใช้ในการอุปโภค บริโภค และป้องกันน้ำท่วม

แผนงานการเกษตร

ที่	โครงการ	วัตถุประสงค์	เป้าหมาย	งบประมาณ					ตัวชี้วัด (KPI)	ผลลัพธ์ที่คาดว่าจะได้รับ	หน่วยงานที่รับผิดชอบ
				๒๕๖๖	๒๕๖๗	๒๕๖๘	๒๕๖๙	๒๕๗๐			
๔๒	ขุดลอกวัชพืชและตะกอนทางระบายน้ำพื้นที่ ม.๒	เพื่อต้องการแก้ปัญหาเรื่อง การระบายน้ำฤดูฝน และกักน้ำในฤดูแล้ง	ขุดลอกกว้าง ๑.๐๐-๒.๐๐ ม. ยาว ๒,๘๐๐ ม. ลึก ๐.๘๐ ม.			๑๐๐,๐๐๐			แก้ปัญหาเรื่อง น้ำท่วมน้ำแล้ง ได้ตลอดฤดู	ประชาชนไม่ได้รับความเดือดร้อน	กองช่าง

รายละเอียดโครงการพัฒนา

แบบ ผ.๐๒

แผนพัฒนาท้องถิ่น (พ.ศ.๒๕๖๖-๒๕๗๐) เพิ่มเติม ครั้งที่ ๑/๒๕๖๗

องค์การบริหารส่วนตำบลนางหลง อำเภอชะอวด จังหวัดนครศรีธรรมราช

ก.ยุทธศาสตร์ชาติ ๒๐ ปี : ยุทธศาสตร์ที่ ๕ ด้านการสร้างการเติบโตบนคุณภาพชีวิตที่เป็นมิตร ต่อสิ่งแวดล้อม

ข. แผนพัฒนาเศรษฐกิจและสังคมแห่งชาติ ฉบับที่ ๑๓ : - หมายความว่า ๑๐ ไทยมีเศรษฐกิจหมุนเวียน และสังคมคาร์บอนต่ำ - หมายความว่า ๑๑ ไทยสามารถลดความเสี่ยงและผลกระทบจากภัยธรรมชาติ และการเปลี่ยนแปลงสภาพภูมิอากาศ

ค. Sustainable Development Goals (SDGs) : -เป้าหมายที่ ๖ สร้างหลักประกันว่าจะมีการจัดให้มีน้ำและสุขอนามัยสำหรับทุกคนและมีการบริหารจัดการที่ยั่งยืน

- เป้าหมายที่ ๙ สร้างโครงสร้างที่มีความทนทาน ส่งเสริมการพัฒนาอุตสาหกรรมที่ครอบคลุมและยั่งยืน และส่งเสริมนวัตกรรม

ง.ยุทธศาสตร์จังหวัดที่ ๓ การบริหารจัดการทรัพยากรธรรมชาติและสิ่งแวดล้อมอย่างยั่งยืน

จ.ยุทธศาสตร์การพัฒนาขององค์การปกครองส่วนท้องถิ่นในเขตจังหวัด ยุทธศาสตร์ที่ ๒ การบริหารจัดการทรัพยากร ธรรมชาติ สิ่งแวดล้อมและพลังงาน

๑. ยุทธศาสตร์การพัฒนากองการบริหารส่วนตำบลนางหลง ยุทธศาสตร์ที่ ๔ ยุทธศาสตร์การพัฒนาด้านสิ่งแวดล้อม

๑.๑ กลยุทธ์ -ขุดลอก แหล่งน้ำ เพื่อใช้ในการอุปโภค บริโภค และป้องกันน้ำท่วม

แผนงานการเกษตร

ที่	โครงการ	วัตถุประสงค์	เป้าหมาย	งบประมาณ					ตัวชี้วัด (KPI)	ผลลัพธ์ที่คาดว่าจะได้รับ	หน่วยงานที่รับผิดชอบ
				๒๕๖๖	๒๕๖๗	๒๕๖๘	๒๕๖๙	๒๕๗๐			
๔๓	ขุดลอกเหมืองสาธารณะ ประโยชน์ สายข้างบ้าน นางละไม ศรีบริรักษ์ –ถนน ชลประทานสายหนองจิก ม.๖	เพื่อต้องการแก้ปัญหา เรื่องการระบายน้ำฤดูฝน และกักน้ำในฤดูแล้ง	ขุดลอกกว้าง ๑.๐๐ ม. ยาว ๕๐๐ ม. ลึก ๐.๕๐ ม.			๑๕,๐๐๐			แก้ปัญหาเรื่อง น้ำท่วมน้ำแล้ง ได้ตลอดฤดู	ประชาชนไม่ได้รับความเดือดร้อน	กองช่าง

รายละเอียดโครงการพัฒนา

แบบ ผ.๐๒

แผนพัฒนาท้องถิ่น (พ.ศ.๒๕๖๖-๒๕๗๐) เพิ่มเติม ครั้งที่ ๑/๒๕๖๗

องค์การบริหารส่วนตำบลนางหลง อำเภอชะอวด จังหวัดนครศรีธรรมราช

ก.ยุทธศาสตร์ชาติ ๒๐ ปี : ยุทธศาสตร์ที่ ๕ ด้านการสร้างการเติบโตบนคุณภาพชีวิตที่เป็นมิตร ต่อสิ่งแวดล้อม

ข. แผนพัฒนาเศรษฐกิจและสังคมแห่งชาติ ฉบับที่ ๑๓ : - หมายความว่าที่ ๑๐ ไทยมีเศรษฐกิจหมุนเวียน และสังคมคาร์บอนต่ำ - หมายความว่าที่ ๑๑ ไทยสามารถลดความเสี่ยงและผลกระทบจากภัยธรรมชาติ และการเปลี่ยนแปลงสภาพภูมิอากาศ

ค. Sustainable Development Goals (SDGs) : -เป้าหมายที่ ๖ สร้างหลักประกันว่าจะมีการจัดให้มีน้ำและสุขอนามัยสำหรับทุกคนและมีการบริหารจัดการที่ยั่งยืนคน

- เป้าหมายที่ ๙ สร้างโครงสร้างที่มีความทนทาน ส่งเสริมการพัฒนาอุตสาหกรรมที่ครอบคลุมและยั่งยืน และส่งเสริมนวัตกรรม

ง.ยุทธศาสตร์จังหวัดที่ ๓ การบริหารจัดการทรัพยากรธรรมชาติและสิ่งแวดล้อมอย่างยั่งยืน

จ.ยุทธศาสตร์การพัฒนาขององค์การปกครองส่วนท้องถิ่นในเขตจังหวัด ยุทธศาสตร์ที่ ๒ การบริหารจัดการทรัพยากร ธรรมชาติ สิ่งแวดล้อมและพลังงาน

๑. ยุทธศาสตร์การพัฒนาองค์การบริหารส่วนตำบลนางหลง ยุทธศาสตร์ที่ ๔ ยุทธศาสตร์การพัฒนาด้านสิ่งแวดล้อม

๑.๑ กลยุทธ์ -ขุดลอก แหล่งน้ำ เพื่อใช้ในการอุปโภค บริโภค และป้องกันน้ำท่วม

แผนงานการเกษตร

ที่	โครงการ	วัตถุประสงค์	เป้าหมาย	งบประมาณ					ตัวชี้วัด (KPI)	ผลลัพธ์ที่คาดว่าจะได้รับ	หน่วยงานที่รับผิดชอบ
				๒๕๖๖	๒๕๖๗	๒๕๖๘	๒๕๖๙	๒๕๗๐			
๔๔	ขุดลอกวัชพืช คุระบาย น้ำหน้าสถานีรถไฟบ้าน นางหลง ม.๖	เพื่อต้องการแก้ปัญหา เรื่องการระบายน้ำฤดู ฝน	ขุดลอกกว้าง ๓.๐๐ ม. ยาว ๑.๕๐๐ ม. ลึก ๐.๕๐ ม.			๘๐,๐๐๐			แก้ปัญหาเรื่อง น้ำท่วมได้ ตลอดฤดู	ประชาชน ไม่ได้รับ ความ เดือดร้อน	กองช่าง

รายละเอียดโครงการพัฒนา

แบบ ผ๐๒

แผนพัฒนาท้องถิ่น (พ.ศ.๒๕๖๖-๒๕๗๐) เพิ่มเติม ครั้งที่ ๑/๒๕๖๗

สำหรับโครงการที่เกินศักยภาพขององค์กรปกครองส่วนท้องถิ่นที่ใช้สำหรับการประสานแผนพัฒนาท้องถิ่น

องค์การบริหารส่วนตำบลนางหลง อำเภอชะอวด จังหวัดนครศรีธรรมราช

ก.ยุทธศาสตร์ชาติ ๒๐ ปี : ยุทธศาสตร์ที่ ๖ ด้านการปรับสมดุล และพัฒนาระบบการบริหารจัดการภาครัฐ

ข. แผนพัฒนาเศรษฐกิจและสังคมแห่งชาติ ฉบับที่ ๑๓ : หมายความว่า ๑๓ ไทยมีภาครัฐที่ทันสมัยมีประสิทธิภาพ และตอบโจทย์ประชาชน

ค. Sustainable Development Goals (SDGs) : เป้าหมายที่ ๑๖ ส่งเสริมสังคมที่สงบสุขและครอบคลุมเพื่อการพัฒนาที่ยั่งยืนให้ทุกคนเข้าถึงความยุติธรรมและสร้างสถาบันที่มีประสิทธิภาพ รับผิดชอบ และครอบคลุมในทุกระดับ.ยุทธศาสตร์จังหวัดที่ ๓ การบริหารจัดการทรัพยากรธรรมชาติและสิ่งแวดล้อมอย่างยั่งยืน

จ.ยุทธศาสตร์การพัฒนาขององค์กรปกครองส่วนท้องถิ่นในเขตจังหวัด ประเด็นการพัฒนา ที่ ๔ การพัฒนาคน ชุมชน และสังคม ให้นำอยู่ เข้มแข็ง ตามแนวปรัชญาของเศรษฐกิจพอเพียง

๑. ยุทธศาสตร์การพัฒนาองค์การบริหารส่วนตำบลนางหลง ยุทธศาสตร์ที่ ๕ การพัฒนาการบริหารจัดการองค์กร

๑.๑ กลยุทธ์ -ปรับปรุง ก่อสร้าง อาคารสำนักงาน อบต.นางหลง

แผนงานอุตสาหกรรมและการโยธา

ที่	โครงการ	วัตถุประสงค์	เป้าหมาย	งบประมาณ					ตัวชี้วัด (KPI)	ผลลัพธ์ที่คาดว่าจะได้รับ	หน่วยงานที่รับผิดชอบ
				๒๕๖๖	๒๕๖๗	๒๕๖๘	๒๕๖๙	๒๕๗๐			
๔๕	โครงการปรับปรุงต่อเติมอาคารสำนักงานองค์การบริหารส่วนตำบลนางหลง (สำนักปลัด)	เพื่อให้การบริการประชาชน และการปฏิบัติงานของเจ้าหน้าที่มีความสะดวกสบาย เป็นระเบียบเรียบร้อยขึ้น	ปรับปรุงต่อเติมอาคารสำนักงานองค์การบริหารส่วนตำบลนางหลง (สำนักปลัด) กว้าง ๑๐ เมตร ยาว ๑๓.๗๐ เมตร หรือมีพื้นที่ไม่น้อยกว่า ๑๓๗ ตารางเมตร (รายละเอียดตามแบบแปลนที่ อบต.นางหลง กำหนด)		๓,๕๐๐,๐๐๐				สำนักปลัดมีพื้นที่ในการให้บริการประชาชนและการปฏิบัติงานของเจ้าหน้าที่เพิ่มขึ้น	ประชาชนและเจ้าหน้าที่มีความสะดวกสบายในการรับบริการและปฏิบัติงานเพิ่มขึ้น	สำนักปลัด กองช่าง

รายละเอียดโครงการพัฒนา

แบบ ผ.๐๒/๒

แผนพัฒนาท้องถิ่น (พ.ศ.๒๕๖๖-๒๕๗๐) เพิ่มเติม ครั้งที่ ๑/๒๕๖๗

สำหรับโครงการที่เกินศักยภาพขององค์กรปกครองส่วนท้องถิ่นที่ใช้สำหรับการประสานแผนพัฒนาท้องถิ่น

องค์การบริหารส่วนตำบลนางหลง อำเภอชะอวด จังหวัดนครศรีธรรมราช

ก.ยุทธศาสตร์ชาติ ๒๐ ปี : ๒ ยุทธศาสตร์ชาติด้านการสร้างความสามารถในการแข่งขัน

ข. แผนพัฒนาเศรษฐกิจและสังคมแห่งชาติ ฉบับที่ ๑๓ : -หมุดหมายที่ ๑ ไทยเป็นประเทศชั้นนำด้านสินค้าเกษตรและเกษตรแปรรูป มูลค่าสูง,

- หมุดหมายที่ ๗ ไทยมีวิสาหกิจขนาดกลาง และขนาดย่อมที่เข้มแข็ง มีศักยภาพสูง และสามารถแข่งขันได้, -หมุดหมายที่ ๘ ไทยมีพื้นที่และเมืองอัจฉริยะที่น่าอยู่ ปลอดภัย เติบโตได้อย่างยั่งยืน

ค. Sustainable Development Goals (SDGs) : -เป้าหมายที่ ๖ สร้างหลักประกันว่าจะมีการจัดให้มีน้ำและสุขอนามัยสำหรับทุกคนและมีการบริหารจัดการที่ยั่งยืนคน

- เป้าหมายที่ ๙ สร้างโครงสร้างที่มีความทนทาน ส่งเสริมการพัฒนาอุตสาหกรรมที่ครอบคลุมและยั่งยืน และส่งเสริมนวัตกรรม

ง.ยุทธศาสตร์จังหวัดที่ ๑ บริหารจัดการเกษตรและอุตสาหกรรมสู่มาตรฐานครบวงจร และเป็นมิตรกับสิ่งแวดล้อม

จ.ยุทธศาสตร์การพัฒนาขององค์กรปกครองส่วนท้องถิ่นในเขตจังหวัด ที่ ๔ การพัฒนาโครงสร้างพื้นฐาน

๑. ยุทธศาสตร์การพัฒนาองค์การบริหารส่วนตำบลนางหลง ยุทธศาสตร์ที่ ๑. การพัฒนาด้านโครงสร้างพื้นฐาน

๑.๑ กลยุทธ์ ก่อสร้าง/ปรับปรุง/ซ่อมแซม บำรุงรักษา เส้นทางคมนาคม

แผนงานอุตสาหกรรมและการโยธา

ที่	โครงการ	วัตถุประสงค์	เป้าหมาย	งบประมาณ					ตัวชี้วัด (KPI)	ผลลัพธ์ที่คาดว่าจะได้รับ	หน่วยงานที่รับผิดชอบ
				๒๕๖๖	๒๕๖๗	๒๕๖๘	๒๕๖๙	๒๕๗๐			
๔๖	ก่อสร้างถนนสายคันคลองชลประทานไสทุง-บ้านนายสมมาตร ม.๓	เพื่อต้องการปรับปรุงให้เป็นถนนที่ถาวรลดปัญหาเรื่องการซ่อมบำรุงในแต่ละปี	ก่อสร้างถนน คสล. กว้าง ๔.๐๐ ม. ยาว ๘๐๐ ม. หนา ๐.๑๕ ม. หรือมีพื้นที่ไม่น้อยกว่า ๓,๒๐๐ เมตร ไหล่ทางข้างละ ๐.๒๕ เมตร				๒,๒๘๐,๐๐๐		ประหยัดงบประมาณในการซ่อมบำรุง	ไม่เป็นหลุมเป็นบ่อคดงถนนถาวร	กองช่าง

รายละเอียดโครงการพัฒนา

แบบ ผ๐๒/๒

แผนพัฒนาท้องถิ่น (พ.ศ.๒๕๖๖-๒๕๗๐) เพิ่มเติม ครั้งที่ ๑/๒๕๖๗

สำหรับโครงการที่เกินศักยภาพขององค์กรปกครองส่วนท้องถิ่นที่ใช้สำหรับการประสานแผนพัฒนาท้องถิ่น

องค์การบริหารส่วนตำบลนางหลง อำเภอชะอวด จังหวัดนครศรีธรรมราช

ก.ยุทธศาสตร์ชาติ ๒๐ ปี : ๒ ยุทธศาสตร์ชาติด้านการสร้างความสามารถในการแข่งขัน

ข. แผนพัฒนาเศรษฐกิจและสังคมแห่งชาติ ฉบับที่ ๑๓ : - หมายเหตุที่ ๑ ไทยเป็นประเทศชั้นนำด้านสินค้าเกษตรและเกษตรแปรรูป มูลค่าสูง,

- หมายเหตุที่ ๗ ไทยมีวิสาหกิจขนาดกลาง และขนาดย่อมที่เข้มแข็ง มีศักยภาพสูง และสามารถแข่งขันได้, - หมายเหตุที่ ๘ ไทยมีพื้นที่และเมืองอัจฉริยะที่น่าอยู่ ปลอดภัย เด็ดขาดได้อย่างยั่งยืน

ค. Sustainable Development Goals (SDGs) : - เป้าหมายที่ ๖ สร้างหลักประกันว่าจะมีการจัดให้มีน้ำและสุขอนามัยสำหรับทุกคนและมีการบริหารจัดการที่ยั่งยืนคน

- เป้าหมายที่ ๙ สร้างโครงสร้างที่มีความทนทาน ส่งเสริมการพัฒนาอุตสาหกรรมที่ครอบคลุมและยั่งยืน และส่งเสริมนวัตกรรม

ง.ยุทธศาสตร์จังหวัดที่ ๑ บริหารจัดการเกษตรและอุตสาหกรรมสู่มาตรฐานครบวงจร และเป็นมิตรกับสิ่งแวดล้อม

จ.ยุทธศาสตร์การพัฒนาขององค์กรปกครองส่วนท้องถิ่นในเขตจังหวัด ที่ ๔ การพัฒนาโครงสร้างพื้นฐาน

๑. ยุทธศาสตร์การพัฒนาองค์การบริหารส่วนตำบลนางหลง ยุทธศาสตร์ที่ ๑. การพัฒนาด้านโครงสร้างพื้นฐาน

๑.๑ กลยุทธ์ ก่อสร้าง/ปรับปรุง/ซ่อมแซม บำรุงรักษา เส้นทางคมนาคม

แผนงานอุตสาหกรรมและการโยธา

ที่	โครงการ	วัตถุประสงค์	เป้าหมาย	งบประมาณ					ตัวชี้วัด (KPI)	ผลลัพธ์ที่คาดว่าจะได้รับ	หน่วยงานที่รับผิดชอบ
				๒๕๖๖	๒๕๖๗	๒๕๖๘	๒๕๖๙	๒๕๗๐			
๔๗	ก่อสร้างถนนลาดยาง รหัส ทางหลวงท้องถิ่น นค.ถ. ๑๑๖-๓๖ คั่นคลอง ชลประทาน ควนถึยะ - วังคูรีะ ม.๓ ,๑	เพื่อต้องการปรับปรุงให้เป็นถนนที่ถาวรลดปัญหาเรื่องการซ่อมบำรุงในแต่ละปี	ก่อสร้างถนน ลาดยาง กว้าง ๕.๐๐ ม. ยาว ๕,๐๐๐ ม. หนา ๐.๐๕ ม. หรือมีพื้นที่ไม่น้อยกว่า ๒๕,๐๐๐ ตร.ม.			๖,๐๐๐,๐๐๐ (๒ กม.)	๖,๐๐๐,๐๐๐ (๒ กม.)	๓,๐๐๐,๐๐๐ (๑ กม.)	ประหยัด งบประมาณใน การซ่อมบำรุง	ไม่เป็นหลุม เป็นบ่อ ดงทนถาวร	กองช่าง

รายละเอียดโครงการพัฒนา

แบบ ผ๐๒/๒

แผนพัฒนาท้องถิ่น (พ.ศ.๒๕๖๖-๒๕๗๐) เพิ่มเติม ครั้งที่ ๑/๒๕๖๗

สำหรับโครงการที่เกี่วข้องขององค์รปกครองส่วนท้องถิ่นที่ใช้สำหรับการประสานแผนพัฒนาท้องถิ่น

องค์การบริหารส่วนตำบลนางหลง อำเภอชะอวด จังหวัดนครศรีธรรมราช

ก.ยุทธศาสตร์ชาติ ๒๐ ปี : ๒ ยุทธศาสตร์ชาติด้านการสร้างความสามารถในการแข่งขัน

ข. แผนพัฒนาเศรษฐกิจและสังคมแห่งชาติ ฉบับที่ ๑๓ : -หมุดหมายที่ ๑ ไทยเป็นประเทศชั้นนำด้านสินค้าเกษตรและเกษตรแปรรูป มูลค่าสูง,

- หมุดหมายที่ ๗ ไทยมีวิสาหกิจขนาดกลาง และขนาดย่อมที่เข้มแข็ง มีศักยภาพสูง และสามารถแข่งขันได้, -หมุดหมายที่ ๘ ไทยมีพื้นที่และเมืองอัจฉริยะที่น่าอยู่ ปลอดภัย เดิโตได้อย่างยั่งยืน

ค. Sustainable Development Goals (SDGs) : -เป้าหมายที่ ๖ สร้างหลักประกันว่าจะมีการจัดให้มีน้ำและสุขอนามัยสำหรับทุกคนและมีการบริหารจัดการที่ยั่งยืนคน

- เป้าหมายที่ ๙ สร้างโครงสร้างที่มีความทนทาน ส่งเสริมการพัฒนาอุตสาหกรรมที่ครอบคลุมและยั่งยืน และส่งเสริมนวัตกรรม

ง.ยุทธศาสตร์จังหวัดที่ ๑ บริหารจัดการเกษตรและอุตสาหกรรมสู่มาตรฐานครบวงจร และเป็นมิตรกับสิ่งแวดล้อม

จ.ยุทธศาสตร์การพัฒนาขององค์รปกครองส่วนท้องถิ่นในเขตจังหวัด ที่ ๔ การพัฒนาโครงสร้างพื้นฐาน

๑. ยุทธศาสตร์การพัฒนาขององค์การบริหารส่วนตำบลนางหลง ยุทธศาสตร์ที่ ๑. การพัฒนาด้านโครงสร้างพื้นฐาน

๑.๑ กลยุทธ์ ก่อสร้าง/ปรับปรุง/ซ่อมแซม บำรุงรักษา เส้นทางคมนาคม

แผนงานอุตสาหกรรมและการโยธา

ที่	โครงการ	วัตถุประสงค์	เป้าหมาย	งบประมาณ					ตัวชี้วัด (KPI)	ผลลัพธ์ที่คาดว่าจะได้รับ	หน่วยงานที่รับผิดชอบ
				๒๕๖๖	๒๕๖๗	๒๕๖๘	๒๕๖๙	๒๕๗๐			
๔๘	ก่อสร้างถนนลาดยาง สาย นศ.๔๐๖๑ แยก ทล.๔๐๑๘ ทุ่งไคร่ ช่างสี แยกบ้านควนเก็ยะ-สาม แยกบ้านนางหลง หมู่ที่ ๓-หมู่ที่ ๑	เพื่อต้องการก่อสร้าง ถนนใหม่ให้กว้างกว่าเดิม ให้การจราจรสะดวกขึ้น	ก่อสร้างถนน ลาด ยาง กว้าง ๘.๐๐ ม. ยาว ๔.๐๕๐ ม. หนา ๐.๐๕ ม. หรือมี พื้นที่ไม่น้อยกว่า ๓๒,๔๐๐ ตร.ม.			๒๑,๕๙๙,๐๐๐			ประหยัด งบประมาณใน การซ่อมบำรุง	ไม่เป็นหลุม เป็นบ่อ ดงท่นถาวร	กองช่าง

รายละเอียดโครงการพัฒนา

แบบ ผ๐๒/๒

แผนพัฒนาท้องถิ่น (พ.ศ.๒๕๖๖-๒๕๗๐) เพิ่มเติม ครั้งที่ ๑/๒๕๖๗

สำหรับโครงการที่เกินศักยภาพขององค์กรปกครองส่วนท้องถิ่นที่ใช้สำหรับการประสานแผนพัฒนาท้องถิ่น

องค์การบริหารส่วนตำบลนางหลง อำเภอชะอวด จังหวัดนครศรีธรรมราช

ก.ยุทธศาสตร์ชาติ ๒๐ ปี : ๒ ยุทธศาสตร์ชาติด้านการสร้างความสามารถในการแข่งขัน

ข. แผนพัฒนาเศรษฐกิจและสังคมแห่งชาติ ฉบับที่ ๑๓ : -หมุดหมายที่ ๑ ไทยเป็นประเทศชั้นนำด้านสินค้าเกษตรและเกษตรแปรรูป มูลค่าสูง,

- หมุดหมายที่ ๗ ไทยมีวิสาหกิจขนาดกลาง และขนาดย่อมที่เข้มแข็ง มีศักยภาพสูง และสามารถแข่งขันได้, -หมุดหมายที่ ๘ ไทยมีพื้นที่และเมืองอัจฉริยะที่น่าอยู่ ปลอดภัย เด็ดโตได้อย่างยั่งยืน

ค. Sustainable Development Goals (SDGs) : -เป้าหมายที่ ๖ สร้างหลักประกันว่าจะมีการจัดให้มีน้ำและสุขอนามัยสำหรับทุกคนและมีการบริหารจัดการที่ยั่งยืนคน

- เป้าหมายที่ ๙ สร้างโครงสร้างที่มีความทนทาน ส่งเสริมการพัฒนาอุตสาหกรรมที่ครอบคลุมและยั่งยืน และส่งเสริมนวัตกรรม

ง.ยุทธศาสตร์จังหวัดที่ ๑ บริหารจัดการเกษตรและอุตสาหกรรมสู่มาตรฐานครบวงจร และเป็นมิตรกับสิ่งแวดล้อม

จ.ยุทธศาสตร์การพัฒนาขององค์กรปกครองส่วนท้องถิ่นในเขตจังหวัด ที่ ๔ การพัฒนาโครงสร้างพื้นฐาน

๑. ยุทธศาสตร์การพัฒนากองการบริหารส่วนตำบลนางหลง ยุทธศาสตร์ที่ ๑. การพัฒนาด้านโครงสร้างพื้นฐาน

๑.๑ กลยุทธ์ ก่อสร้าง/ปรับปรุง/ซ่อมแซม บำรุงรักษา เส้นทางคมนาคม

แผนงานอุตสาหกรรมและการโยธา

ที่	โครงการ	วัตถุประสงค์	เป้าหมาย	งบประมาณ					ตัวชี้วัด (KPI)	ผลลัพธ์ที่คาดว่าจะได้รับ	หน่วยงานที่รับผิดชอบ
				๒๕๖๖	๒๕๖๗	๒๕๖๘	๒๕๖๙	๒๕๗๐			
๔๙	ปรับปรุงถนนคอนกรีตเสริมเหล็ก รหัสทางหลวงท้องถิ่น นศ.ถ.๑๑๖-๑๕ สายไสเรื่อ-หนองขอ (ช่วงสะพานคลองแคบ ม.๕ ต.ท่าเสม็ด อ.ชะอวด จ.นครศรีธรรมราช -รถไฟ ม.๒ ต.นางหลง อ.ชะอวด จ.นครศรีธรรมราช	เพื่อให้เส้นทางมีความสะดวกสบาย รวดเร็วในการสัญจร	ปรับปรุงถนนคอนกรีตเสริมเหล็ก รหัสทางหลวงท้องถิ่น นศ.ถ.๑๑๖-๑๕ สายไสเรื่อ-หนองขอ (ช่วงสะพานคลองแคบ ม.๕ ต.ท่าเสม็ด-รถไฟ ม.๒ ต.นางหลง) กว้าง ๔.๐๐ เมตร ยาว ๑,๕๐๐ เมตร			๒,๐๒๐,๐๐๐			ประชาชนมีความปลอดภัยในการใช้รถใช้ถนน	ลดอุบัติเหตุจากการเดินทาง	กองช่าง ,อบจ.

รายละเอียดโครงการพัฒนา

แบบ ผ๐๒/๒

แผนพัฒนาท้องถิ่น (พ.ศ.๒๕๖๖-๒๕๗๐) เพิ่มเติม ครั้งที่ ๑/๒๕๖๗

สำหรับโครงการที่เกี่วข้องขององค์กรปกครองส่วนท้องถิ่นที่ใช้สำหรับการประสานแผนพัฒนาท้องถิ่น

องค์การบริหารส่วนตำบลนางหลง อำเภอชะอวด จังหวัดนครศรีธรรมราช

ก.ยุทธศาสตร์ชาติ ๒๐ ปี : ๒ ยุทธศาสตร์ชาติด้านการสร้างความสามารถในการแข่งขัน

ข. แผนพัฒนาเศรษฐกิจและสังคมแห่งชาติ ฉบับที่ ๑๓ : -หมวดหมู่ที่ ๑ ไทยเป็นประเทศชั้นนำด้านสินค้าเกษตรและเกษตรแปรรูป มูลค่าสูง,

- หมวดหมู่ที่ ๗ ไทยมีวิสาหกิจขนาดกลาง และขนาดย่อมที่เข้มแข็ง มีศักยภาพสูง และสามารถแข่งขันได้, -หมวดหมู่ที่ ๘ ไทยมีพื้นที่และเมืองอัจฉริยะที่น่าอยู่ ปลอดภัย เดิโตได้อย่างยั่งยืน

ค. Sustainable Development Goals (SDGs) : -เป้าหมายที่ ๖ สร้างหลักประกันว่าจะมีการจัดให้มีน้ำและสุขอนามัยสำหรับทุกคนและมีการบริหารจัดการที่ยั่งยืนคน

- เป้าหมายที่ ๙ สร้างโครงสร้างที่มีความทนทาน ส่งเสริมการพัฒนาอุตสาหกรรมที่ครอบคลุมและยั่งยืน และส่งเสริมนวัตกรรม

ง.ยุทธศาสตร์จังหวัดที่ ๑ บริหารจัดการเกษตรและอุตสาหกรรมสู่มาตรฐานครบวงจร และเป็นมิตรกับสิ่งแวดล้อม

จ.ยุทธศาสตร์การพัฒนาขององค์กรปกครองส่วนท้องถิ่นในเขตจังหวัด ที่ ๔ การพัฒนาโครงสร้างพื้นฐาน

๑. ยุทธศาสตร์การพัฒนาองค์การบริหารส่วนตำบลนางหลง ยุทธศาสตร์ที่ ๑. การพัฒนาด้านโครงสร้างพื้นฐาน

๑.๑ กลยุทธ์ ก่อสร้าง/ปรับปรุง/ซ่อมแซม บำรุงรักษา เส้นทางคมนาคม

แผนงานอุตสาหกรรมและการโยธา

ที่	โครงการ	วัตถุประสงค์	เป้าหมาย	งบประมาณ					ตัวชี้วัด (KPI)	ผลลัพธ์ที่คาดว่าจะได้รับ	หน่วยงานที่รับผิดชอบ
				๒๕๖๖	๒๕๖๗	๒๕๖๘	๒๕๖๙	๒๕๗๐			
๕๐	ก่อสร้างถนนคอนกรีต ซอยหนองพรก ม.๓	เพื่อต้องการก่อสร้างให้เป็นถนนคอนกรีตที่ถาวร	ถนนคอนกรีตเสริมเหล็ก กว้าง ๔.๐๐ ม.ยาว ๔๐๐ ม.หนา๐.๑๕ ม. หรือมีพื้นที่ไม่น้อยกว่า ๑,๖๐๐ ตร.ม. ไหล่ทางข้างละ ๐.๒๕ เมตร			๑,๑๒๐,๐๐๐			ประชาชนได้รับความสะดวก	สัญจรได้สะดวก	กองช่าง

รายละเอียดโครงการพัฒนา

แบบ ผ๐๒/๒

แผนพัฒนาท้องถิ่น (พ.ศ.๒๕๖๖-๒๕๗๐) เพิ่มเติม ครั้งที่ ๑/๒๕๖๗

สำหรับโครงการที่เกินศักยภาพขององค์กรปกครองส่วนท้องถิ่นที่ใช้สำหรับการประสานแผนพัฒนาท้องถิ่น

องค์การบริหารส่วนตำบลนางหลง อำเภอชะอวด จังหวัดนครศรีธรรมราช

ก.ยุทธศาสตร์ชาติ ๒๐ ปี : ๒ ยุทธศาสตร์ชาติด้านการสร้างความสามารถในการแข่งขัน

ข. แผนพัฒนาเศรษฐกิจและสังคมแห่งชาติ ฉบับที่ ๑๓ : -หมวดหมู่ที่ ๑ ไทยเป็นประเทศชั้นนำด้านสินค้าเกษตรและเกษตรแปรรูป มูลค่าสูง,

- หมวดหมู่ที่ ๗ ไทยมีวิสาหกิจขนาดกลาง และขนาดย่อมที่เข้มแข็ง มีศักยภาพสูง และสามารถแข่งขันได้, -หมวดหมู่ที่ ๘ ไทยมีพื้นที่และเมืองอัจฉริยะที่น่าอยู่ ปลอดภัย เด็ดโตได้อย่างยั่งยืน

ค. Sustainable Development Goals (SDGs) : -เป้าหมายที่ ๖ สร้างหลักประกันว่าจะมีการจัดให้มีน้ำและสุขอนามัยสำหรับทุกคนและมีการบริหารจัดการที่ยั่งยืนคน

- เป้าหมายที่ ๙ สร้างโครงสร้างที่มีความทนทาน ส่งเสริมการพัฒนาอุตสาหกรรมที่ครอบคลุมและยั่งยืน และส่งเสริมนวัตกรรม

ง.ยุทธศาสตร์จังหวัดที่ ๑ บริหารจัดการเกษตรและอุตสาหกรรมสู่มาตรฐานครบวงจร และเป็นมิตรกับสิ่งแวดล้อม

จ.ยุทธศาสตร์การพัฒนาขององค์กรปกครองส่วนท้องถิ่นในเขตจังหวัด ที่ ๔ การพัฒนาโครงสร้างพื้นฐาน

๑. ยุทธศาสตร์การพัฒนาองค์การบริหารส่วนตำบลนางหลง ยุทธศาสตร์ที่ ๑. การพัฒนาด้านโครงสร้างพื้นฐาน

๑.๑ กลยุทธ์ ก่อสร้าง/ปรับปรุง/ซ่อมแซม บำรุงรักษา เส้นทางคมนาคม

แผนงานอุตสาหกรรมและการโยธา

ที่	โครงการ	วัตถุประสงค์	เป้าหมาย	งบประมาณ					ตัวชี้วัด (KPI)	ผลลัพธ์ที่คาดว่าจะได้รับ	หน่วยงานที่รับผิดชอบ
				๒๕๖๖	๒๕๖๗	๒๕๖๘	๒๕๖๙	๒๕๗๐			
๕๑	ก่อสร้างถนนคอนกรีตเสริมเหล็กซอยบ้าน กำนันประยูร ม.๕ ต.นางหลง - ม.๓ ต.เกาะขันธุ์	เพื่อต้องการแก้ปัญหาเรื่องเส้นทางคมนาคมให้อยู่ในสภาพเดินทางสะดวกปลอดภัย	ถนนคอนกรีตเสริมเหล็ก กว้าง ๔.๐๐ ม. ยาว ๕๐๐ ม. หนา ๐.๑๕ ม. หรือมีพื้นที่ไม่น้อยกว่า ๒,๐๐๐ ตร.ม. ไหล่ทางข้างละ ๐.๒๕ เมตร				๑,๒๐๐,๐๐๐		ประชาชนมีความปลอดภัยในการใช้รถใช้ถนน	ลดอุบัติเหตุจากการเดินทาง	กองช่าง ,อบจ.

รายละเอียดโครงการพัฒนา

แบบ ผ๐๒/๒

แผนพัฒนาท้องถิ่น (พ.ศ.๒๕๖๖-๒๕๗๐) เพิ่มเติม ครั้งที่ ๑/๒๕๖๗

สำหรับโครงการที่เกี่วข้องขององค์กรปกครองส่วนท้องถิ่นที่ใช้สำหรับการประสานแผนพัฒนาท้องถิ่น

องค์การบริหารส่วนตำบลนางหลง อำเภอชะอวด จังหวัดนครศรีธรรมราช

ก.ยุทธศาสตร์ชาติ ๒๐ ปี : ๒ ยุทธศาสตร์ชาติด้านการสร้างความสามารถในการแข่งขัน

ข. แผนพัฒนาเศรษฐกิจและสังคมแห่งชาติ ฉบับที่ ๑๓ : -หมวดหมู่ที่ ๑ ไทยเป็นประเทศชั้นนำด้านสินค้าเกษตรและเกษตรแปรรูป มูลค่าสูง,

- หมวดหมู่ที่ ๗ ไทยมีวิสาหกิจขนาดกลาง และขนาดย่อมที่เข้มแข็ง มีศักยภาพสูง และสามารถแข่งขันได้, -หมวดหมู่ที่ ๘ ไทยมีพื้นที่และเมืองอัจฉริยะที่น่าอยู่ ปลอดภัย เดิมโตได้อย่างยั่งยืน

ค. Sustainable Development Goals (SDGs) : -เป้าหมายที่ ๖ สร้างหลักประกันว่าจะมีการจัดให้มีน้ำและสุขอนามัยสำหรับทุกคนและมีการบริหารจัดการที่ยั่งยืนคน

- เป้าหมายที่ ๙ สร้างโครงสร้างที่มีความทนทาน ส่งเสริมการพัฒนาอุตสาหกรรมที่ครอบคลุมและยั่งยืน และส่งเสริมนวัตกรรม

ง.ยุทธศาสตร์จังหวัดที่ ๑ บริหารจัดการเกษตรและอุตสาหกรรมสู่มาตรฐานครบวงจร และเป็นมิตรกับสิ่งแวดล้อม

จ.ยุทธศาสตร์การพัฒนาขององค์กรปกครองส่วนท้องถิ่นในเขตจังหวัด ที่ ๔ การพัฒนาโครงสร้างพื้นฐาน

๑. ยุทธศาสตร์การพัฒนาองค์การบริหารส่วนตำบลนางหลง ยุทธศาสตร์ที่ ๑. การพัฒนาด้านโครงสร้างพื้นฐาน

๑.๑ กลยุทธ์ ก่อสร้าง/ปรับปรุง/ซ่อมแซม บำรุงรักษา เส้นทางคมนาคม

แผนงานอุตสาหกรรมและการโยธา

ที่	โครงการ	วัตถุประสงค์	เป้าหมาย	งบประมาณ					ตัวชี้วัด (KPI)	ผลลัพธ์ที่คาดว่าจะได้รับ	หน่วยงานที่รับผิดชอบ
				๒๕๖๖	๒๕๖๗	๒๕๖๘	๒๕๖๙	๒๕๗๐			
๕๒	ก่อสร้างถนนคอนกรีตเสริมเหล็ก สายหน้าสถานีรถไฟนางหลง หมู่ที่ ๖,๗ - บ้านทุ่งไคร์ เขตหมู่ที่ ๕ ต.เค็ริง	เพื่อต้องการแก้ปัญหาเรื่องเส้นทางคมนาคมที่เชื่อมต่อระหว่างตำบลนางหลงกับตำบลเค็ริง	ถนนคอนกรีตเสริมเหล็ก กว้าง ๖.๐๐ ม. ยาว ๒,๒๐๐ ม. หนา ๐.๑๕ ม. หรือมีพื้นที่ไม่น้อยกว่า ๑๓,๒๐๐ ตร.ม. (แบ่งเป็น ๒ ช่วง ช่วงแรกสถานีรถไฟนางหลง-สามแยกปลายเหมือง ยาว ๘๕๐ ม. ช่วงที่ ๒ บ้านทุ่งไคร์ตำบลนางหลง -บ้านทุ่งไคร์ ตำบลเค็ริง ยาว ๕๕๐ ม.				๕,๐๐๐,๐๐๐		ประชาชนมีความปลอดภัยในการใช้รถใช้ถนน	ลดอุบัติเหตุจากการเดินทาง	กองช่าง,อบจ.

รายละเอียดโครงการพัฒนา

แบบ ผ๑๒/๒

แผนพัฒนาท้องถิ่น (พ.ศ.๒๕๖๖-๒๕๗๐) เพิ่มเติม ครั้งที่ ๑/๒๕๖๗

สำหรับโครงการที่เกนศักยภาพขององค์กรปกครองส่วนท้องถิ่นที่ใช้สำหรับการประสานแผนพัฒนาท้องถิ่น

องค์การบริหารส่วนตำบลนางหลง อำเภอลำลูกกา จังหวัดนครราชสีมา

ก.ยุทธศาสตร์ชาติ ๒๐ ปี : ๒ ยุทธศาสตร์ชาติด้านการสร้างความสามารถในการแข่งขัน

ข. แผนพัฒนาเศรษฐกิจและสังคมแห่งชาติ ฉบับที่ ๑๓ : - หมายความว่า ๑ ไทยเป็นประเทศชั้นนำด้านสินค้าเกษตรและเกษตรแปรรูป มูลค่าสูง,

- หมายความว่า ๗ ไทยมีวิสาหกิจขนาดกลาง และขนาดย่อมที่เข้มแข็ง มีศักยภาพสูง และสามารถแข่งขันได้, - หมายความว่า ๘ ไทยมีพื้นที่และเมืองอัจฉริยะที่น่าอยู่ ปลอดภัย เด็ดขาดได้อย่างยั่งยืน

ค. Sustainable Development Goals (SDGs) : - เป้าหมายที่ ๖ สร้างหลักประกันว่าจะมีการจัดให้มีน้ำและสุขอนามัยสำหรับทุกคนและมีการบริหารจัดการที่ยั่งยืนคน

- เป้าหมายที่ ๙ สร้างโครงสร้างที่มีความทนทาน ส่งเสริมการพัฒนาอุตสาหกรรมที่ครอบคลุมและยั่งยืน และส่งเสริมนวัตกรรม

ง.ยุทธศาสตร์จังหวัดที่ ๑ บริหารจัดการเกษตรและอุตสาหกรรมสู่มาตรฐานครบวงจร และเป็นมิตรกับสิ่งแวดล้อม

จ.ยุทธศาสตร์การพัฒนาขององค์กรปกครองส่วนท้องถิ่นในเขตจังหวัด ที่ ๔ การพัฒนาโครงสร้างพื้นฐาน

๑. ยุทธศาสตร์การพัฒนาขององค์การบริหารส่วนตำบลนางหลง ยุทธศาสตร์ที่ ๑. การพัฒนาด้านโครงสร้างพื้นฐาน

๑.๑ กลยุทธ์ ก่อสร้าง/ปรับปรุง/ซ่อมแซม บำรุงรักษา เส้นทางคมนาคม

แผนงานอุตสาหกรรมและการโยธา

ที่	โครงการ	วัตถุประสงค์	เป้าหมาย	งบประมาณ					ตัวชี้วัด (KPI)	ผลลัพธ์ที่คาดว่าจะได้รับ	หน่วยงานที่รับผิดชอบ
				๒๕๖๖	๒๕๖๗	๒๕๖๘	๒๕๖๙	๒๕๗๐			
๕๓	ก่อสร้างสะพานคอนกรีตเสริมเหล็กคลองแคบ ถนนต้นประดู่ ม.๒ ต.นางหลง -เขต ม.๓ ต.ท่าเสม็ด	เพื่อให้ประชาชนสัญจรไปมาสะดวก	ก่อสร้างสะพานคอนกรีตเสริมเหล็ก กว้าง ๗.๐๐ ม. ยาว ๑๕.๐๐ ม.			๑,๒๖๐,๐๐๐			สะพานได้มาตรฐาน	การเดินทางรวดเร็ว มีสะพานที่คงทนถาวร	กองช่าง,อบจ.

รายละเอียดโครงการพัฒนา

แบบ ผ๐๒/๒

แผนพัฒนาท้องถิ่น (พ.ศ.๒๕๖๖-๒๕๗๐) เพิ่มเติม ครั้งที่ ๑/๒๕๖๗

สำหรับโครงการที่เกี่วข้องขององค์กรปกครองส่วนท้องถิ่นที่ใช้สำหรับการประสานแผนพัฒนาท้องถิ่น

องค์การบริหารส่วนตำบลนางหลง อำเภอลำลูกกา จังหวัดนครศรีธรรมราช

ก.ยุทธศาสตร์ชาติ ๒๐ ปี : ๒ ยุทธศาสตร์ชาติด้านการสร้างความสามารถในการแข่งขัน

ข. แผนพัฒนาเศรษฐกิจและสังคมแห่งชาติ ฉบับที่ ๑๓ : -หมวดหมู่ที่ ๑ ไทยเป็นประเทศชั้นนำด้านสินค้าเกษตรและเกษตรแปรรูป มูลค่าสูง,

- หมวดหมู่ที่ ๗ ไทยมีวิสาหกิจขนาดกลาง และขนาดย่อมที่เข้มแข็ง มีศักยภาพสูง และสามารถแข่งขันได้, -หมวดหมู่ที่ ๘ ไทยมีพื้นที่และเมืองอัจฉริยะที่น่าอยู่ ปลอดภัย เดิโตได้อย่างยั่งยืน

ค. Sustainable Development Goals (SDGs) : -เป้าหมายที่ ๖ สร้างหลักประกันว่าจะมีการจัดให้มีน้ำและสุขอนามัยสำหรับทุกคนและมีการบริหารจัดการที่ยั่งยืนคน

- เป้าหมายที่ ๙ สร้างโครงสร้างที่มีความทนทาน ส่งเสริมการพัฒนาอุตสาหกรรมที่ครอบคลุมและยั่งยืน และส่งเสริมนวัตกรรม

ง.ยุทธศาสตร์จังหวัดที่ ๑ บริหารจัดการเกษตรและอุตสาหกรรมสู่มาตรฐานครบวงจร และเป็นมิตรกับสิ่งแวดล้อม

จ.ยุทธศาสตร์การพัฒนาขององค์กรปกครองส่วนท้องถิ่นในเขตจังหวัด ที่ ๔ การพัฒนาโครงสร้างพื้นฐาน

๑. ยุทธศาสตร์การพัฒนากองการบริหารส่วนตำบลนางหลง ยุทธศาสตร์ที่ ๑. การพัฒนาด้านโครงสร้างพื้นฐาน

๑.๑ กลยุทธ์ ก่อสร้าง/ปรับปรุง/ซ่อมแซม บำรุงรักษา เส้นทางคมนาคม

แผนงานอุตสาหกรรมและการโยธา

ที่	โครงการ	วัตถุประสงค์	เป้าหมาย	งบประมาณ					ตัวชี้วัด (KPI)	ผลลัพธ์ที่คาดว่าจะได้รับ	หน่วยงานที่รับผิดชอบ
				๒๕๖๖	๒๕๖๗	๒๕๖๘	๒๕๖๙	๒๕๗๐			
๕๔	ก่อสร้างสะพานคอนกรีตเสริมเหล็กคลองแคบหน้าโรงเรียนหนองขอ ม.๒	เพื่อให้ประชาชนสัญจรไปมาสะดวก	ก่อสร้างสะพานคอนกรีตเสริมเหล็ก กว้าง ๗.๐๐ ม. ยาว ๑๕.๐๐ ม.			๑,๒๖๐,๐๐๐			สะพานได้มาตรฐาน	การเดินทางรวดเร็ว มีสะพานที่คงทนถาวร	กองช่าง,อบจ.

รายละเอียดโครงการพัฒนา

แบบ ผ๑๒/๒

แผนพัฒนาท้องถิ่น (พ.ศ.๒๕๖๖-๒๕๗๐) เพิ่มเติม ครั้งที่ ๑/๒๕๖๗

สำหรับโครงการที่เกี่วข้องขององค์กรปกครองส่วนท้องถิ่นที่ใช้สำหรับการประสานแผนพัฒนาท้องถิ่น

องค์การบริหารส่วนตำบลนางหลง อำเภอลำลูกกา จังหวัดนครราชสีมา

ก.ยุทธศาสตร์ชาติ ๒๐ ปี : ๒ ยุทธศาสตร์ชาติด้านการสร้างความสามารถในการแข่งขัน

ข. แผนพัฒนาเศรษฐกิจและสังคมแห่งชาติ ฉบับที่ ๑๓ : -หมวดหมู่ที่ ๑ ไทยเป็นประเทศชั้นนำด้านสินค้าเกษตรและเกษตรแปรรูป มูลค่าสูง,

- หมวดหมู่ที่ ๗ ไทยมีวิสาหกิจขนาดกลาง และขนาดย่อมที่เข้มแข็ง มีศักยภาพสูง และสามารถแข่งขันได้, -หมวดหมู่ที่ ๘ ไทยมีพื้นที่และเมืองอัจฉริยะที่น่าอยู่ ปลอดภัย เด็ดขาดได้อย่างยั่งยืน

ค. Sustainable Development Goals (SDGs) : -เป้าหมายที่ ๖ สร้างหลักประกันว่าจะมีการจัดให้มีน้ำและสุขอนามัยสำหรับทุกคนและมีการบริหารจัดการที่ยั่งยืนคน

- เป้าหมายที่ ๙ สร้างโครงสร้างที่มีความทนทาน ส่งเสริมการพัฒนาอุตสาหกรรมที่ครอบคลุมและยั่งยืน และส่งเสริมนวัตกรรม

ง.ยุทธศาสตร์จังหวัดที่ ๑ บริหารจัดการเกษตรและอุตสาหกรรมสู่มาตรฐานครบวงจร และเป็นมิตรกับสิ่งแวดล้อม

จ.ยุทธศาสตร์การพัฒนาขององค์กรปกครองส่วนท้องถิ่นในเขตจังหวัด ที่ ๔ การพัฒนาโครงสร้างพื้นฐาน

๑. ยุทธศาสตร์การพัฒนากองการบริหารส่วนตำบลนางหลง ยุทธศาสตร์ที่ ๑. การพัฒนาด้านโครงสร้างพื้นฐาน

๑.๑ กลยุทธ์ ก่อสร้าง/ปรับปรุง/ซ่อมแซม บำรุงรักษา เส้นทางคมนาคม

แผนงานอุตสาหกรรมและการโยธา

ที่	โครงการ	วัตถุประสงค์	เป้าหมาย	งบประมาณ					ตัวชี้วัด (KPI)	ผลลัพธ์ที่คาดว่าจะได้รับ	หน่วยงานที่รับผิดชอบ
				๒๕๖๖	๒๕๖๗	๒๕๖๘	๒๕๖๙	๒๕๗๐			
๕๕	ก่อสร้างสะพานคอนกรีตเสริมเหล็กคลองห้วยกรวด หมู่ที่ ๓ ตำบลนางหลง อำเภอลำลูกกา	เพื่อต้องการแก้ปัญหาเรื่องการสัญจรระหว่างอำเภอลำลูกกากับอำเภอลำทะเมนชัย จ.พิจิตร	ก่อสร้างสะพานคอนกรีตเสริมเหล็ก กว้าง ๑๐.๐๐ ม. ยาว ๒๕.๐๐ ม.			๓,๐๐๐,๐๐๐			สะพานได้มาตรฐาน	การเดินทางรวดเร็ว มีสะพานที่คงทนถาวร	กองช่าง,อบจ.

รายละเอียดโครงการพัฒนา

แบบ ผ๑๒/๒

แผนพัฒนาท้องถิ่น (พ.ศ.๒๕๖๖-๒๕๗๐) เพิ่มเติม ครั้งที่ ๑/๒๕๖๗

สำหรับโครงการที่เกี่วข้องขององค์กรปกครองส่วนท้องถิ่นที่ใช้สำหรับการประสานแผนพัฒนาท้องถิ่น

องค์การบริหารส่วนตำบลนางหลง อำเภอชะอวด จังหวัดนครศรีธรรมราช

ก.ยุทธศาสตร์ชาติ ๒๐ ปี : ๒ ยุทธศาสตร์ชาติด้านการสร้างความสามารถในการแข่งขัน

ข. แผนพัฒนาเศรษฐกิจและสังคมแห่งชาติ ฉบับที่ ๑๓ : -หมวดหมู่ที่ ๑ ไทยเป็นประเทศชั้นนำด้านสินค้าเกษตรและเกษตรแปรรูป มูลค่าสูง,

- หมวดหมู่ที่ ๗ ไทยมีวิสาหกิจขนาดกลาง และขนาดย่อมที่เข้มแข็ง มีศักยภาพสูง และสามารถแข่งขันได้, -หมวดหมู่ที่ ๘ ไทยมีพื้นที่และเมืองอัจฉริยะที่น่าอยู่ ปลอดภัย เดิโตได้อย่างยั่งยืน

ค. Sustainable Development Goals (SDGs) : -เป้าหมายที่ ๖ สร้างหลักประกันว่าจะมีการจัดให้มีน้ำและสุขอนามัยสำหรับทุกคนและมีการบริหารจัดการที่ยั่งยืนคน

- เป้าหมายที่ ๙ สร้างโครงสร้างที่มีความทนทาน ส่งเสริมการพัฒนาอุตสาหกรรมที่ครอบคลุมและยั่งยืน และส่งเสริมนวัตกรรม

ง.ยุทธศาสตร์จังหวัดที่ ๑ บริหารจัดการเกษตรและอุตสาหกรรมสู่มาตรฐานครบวงจร และเป็นมิตรกับสิ่งแวดล้อม

จ.ยุทธศาสตร์การพัฒนาขององค์กรปกครองส่วนท้องถิ่นในเขตจังหวัด ที่ ๔ การพัฒนาโครงสร้างพื้นฐาน

๑. ยุทธศาสตร์การพัฒนาองค์การบริหารส่วนตำบลนางหลง ยุทธศาสตร์ที่ ๑. การพัฒนาด้านโครงสร้างพื้นฐาน

๑.๑ กลยุทธ์ ก่อสร้าง/ปรับปรุง/ซ่อมแซม บำรุงรักษา เส้นทางคมนาคม

แผนงานอุตสาหกรรมและการโยธา

ที่	โครงการ	วัตถุประสงค์	เป้าหมาย	งบประมาณ					ตัวชี้วัด (KPI)	ผลลัพธ์ที่คาดว่าจะได้รับ	หน่วยงานที่รับผิดชอบ
				๒๕๖๖	๒๕๖๗	๒๕๖๘	๒๕๖๙	๒๕๗๐			
๕๖	ก่อสร้างสะพานคอนกรีตเสริมเหล็กคลองเลนแยกถนนต้นประดู่ คุขรัตน์ ม.๕ ต.นางหลง - เขต ม.๕ ต.ท่าเสม็ด	เพื่อให้ประชาชนสัญจรไปมาสะดวก	ก่อสร้างสะพานคอนกรีตเสริมเหล็ก กว้าง ๗.๐๐ ม. ยาว ๑๕.๐๐ ม.				๑,๒๖๐,๐๐๐		สะพานได้มาตรฐาน	การเดินทางรวดเร็ว มีสะพานที่คงทนถาวร	กองช่าง ,อบจ.

รายละเอียดโครงการพัฒนา

แบบ ผ๑๒/๒

แผนพัฒนาท้องถิ่น (พ.ศ.๒๕๖๖-๒๕๗๐) เพิ่มเติม ครั้งที่ ๑/๒๕๖๗

สำหรับโครงการที่เกี่วข้องขององค์กรปกครองส่วนท้องถิ่นที่ใช้สำหรับการประสานแผนพัฒนาท้องถิ่น

องค์การบริหารส่วนตำบลนางหลง อำเภอลำลูกกา จังหวัดนครราชสีมา

ก.ยุทธศาสตร์ชาติ ๒๐ ปี : ๒ ยุทธศาสตร์ชาติด้านการสร้างความสามารถในการแข่งขัน

ข. แผนพัฒนาเศรษฐกิจและสังคมแห่งชาติ ฉบับที่ ๑๓ : -หมุดหมายที่ ๑ ไทยเป็นประเทศชั้นนำด้านสินค้าเกษตรและเกษตรแปรรูป มูลค่าสูง,

- หมุดหมายที่ ๗ ไทยมีวิสาหกิจขนาดกลาง และขนาดย่อมที่เข้มแข็ง มีศักยภาพสูง และสามารถแข่งขันได้, -หมุดหมายที่ ๘ ไทยมีพื้นที่และเมืองอัจฉริยะที่น่าอยู่ ปลอดภัย เดิโตได้อย่างยั่งยืน

ค. Sustainable Development Goals (SDGs) : -เป้าหมายที่ ๖ สร้างหลักประกันว่าจะมีการจัดให้มีน้ำและสุขอนามัยสำหรับทุกคนและมีการบริหารจัดการที่ยั่งยืนคน

- เป้าหมายที่ ๙ สร้างโครงสร้างที่มีความทนทาน ส่งเสริมการพัฒนาอุตสาหกรรมที่ครอบคลุมและยั่งยืน และส่งเสริมนวัตกรรม

ง.ยุทธศาสตร์จังหวัดที่ ๑ บริหารจัดการเกษตรและอุตสาหกรรมสู่มาตรฐานครบวงจร และเป็นมิตรกับสิ่งแวดล้อม

จ.ยุทธศาสตร์การพัฒนาขององค์กรปกครองส่วนท้องถิ่นในเขตจังหวัด ที่ ๔ การพัฒนาโครงสร้างพื้นฐาน

๑. ยุทธศาสตร์การพัฒนาองค์การบริหารส่วนตำบลนางหลง ยุทธศาสตร์ที่ ๑. การพัฒนาด้านโครงสร้างพื้นฐาน

๑.๑ กลยุทธ์ ก่อสร้าง/ปรับปรุง/ซ่อมแซม บำรุงรักษา เส้นทางคมนาคม

แผนงานอุตสาหกรรมและการโยธา

ที่	โครงการ	วัตถุประสงค์	เป้าหมาย	งบประมาณ					ตัวชี้วัด (KPI)	ผลลัพธ์ที่คาดว่าจะได้รับ	หน่วยงานที่รับผิดชอบ
				๒๕๖๖	๒๕๖๗	๒๕๖๘	๒๕๖๙	๒๕๗๐			
๕๗	ก่อสร้างสะพานคอนกรีตเสริมเหล็กคลองทุ่งพืด ม.๗ ต.นางหลง - เขต ม. ๓ ต.เคิ่ง อ.ชะอวด	เพื่อให้ประชาชนสัญจรไปมาสะดวก	ก่อสร้างสะพานคอนกรีตเสริมเหล็ก กว้าง ๗.๐๐ ม. ยาว ๑๕.๐๐ ม.			๑,๒๖๐,๐๐๐			สะพานได้มาตรฐาน	การเดินทางรวดเร็ว มีสะพานที่คงทนถาวร	กองช่าง ,อบจ.

รายละเอียดโครงการพัฒนา

แบบ ผ๑๒/๒

แผนพัฒนาท้องถิ่น (พ.ศ.๒๕๖๖-๒๕๗๐) เพิ่มเติม ครั้งที่ ๑/๒๕๖๗

สำหรับโครงการที่เกี่วข้องขององค์กรปกครองส่วนท้องถิ่นที่ใช้สำหรับการประสานแผนพัฒนาท้องถิ่น

องค์การบริหารส่วนตำบลนางหลง อำเภอชะอวด จังหวัดนครศรีธรรมราช

ก.ยุทธศาสตร์ชาติ ๒๐ ปี : ๒ ยุทธศาสตร์ชาติด้านการสร้างความสามารถในการแข่งขัน

ข. แผนพัฒนาเศรษฐกิจและสังคมแห่งชาติ ฉบับที่ ๑๓ : -หมวดหมู่ที่ ๑ ไทยเป็นประเทศชั้นนำด้านสินค้าเกษตรและเกษตรแปรรูป มูลค่าสูง,

- หมวดหมู่ที่ ๗ ไทยมีวิสาหกิจขนาดกลาง และขนาดย่อมที่เข้มแข็ง มีศักยภาพสูง และสามารถแข่งขันได้, -หมวดหมู่ที่ ๘ ไทยมีพื้นที่และเมืองอัจฉริยะที่น่าอยู่ ปลอดภัย เติบโตได้อย่างยั่งยืน

ค. Sustainable Development Goals (SDGs) : -เป้าหมายที่ ๖ สร้างหลักประกันว่าจะมีการจัดให้มีน้ำและสุขอนามัยสำหรับทุกคนและมีการบริหารจัดการที่ยั่งยืนคน

- เป้าหมายที่ ๙ สร้างโครงสร้างที่มีความทนทาน ส่งเสริมการพัฒนาอุตสาหกรรมที่ครอบคลุมและยั่งยืน และส่งเสริมนวัตกรรม

ง.ยุทธศาสตร์จังหวัดที่ ๑ บริหารจัดการเกษตรและอุตสาหกรรมสู่มาตรฐานครบวงจร และเป็นมิตรกับสิ่งแวดล้อม

จ.ยุทธศาสตร์การพัฒนาขององค์กรปกครองส่วนท้องถิ่นในเขตจังหวัด ที่ ๔ การพัฒนาโครงสร้างพื้นฐาน

๑. ยุทธศาสตร์การพัฒนากองการบริหารส่วนตำบลนางหลง ยุทธศาสตร์ที่ ๑. การพัฒนาด้านโครงสร้างพื้นฐาน

๑.๑ กลยุทธ์ ก่อสร้าง/ปรับปรุง/ซ่อมแซม บำรุงรักษา เส้นทางคมนาคม

แผนงานอุตสาหกรรมและการโยธา

ที่	โครงการ	วัตถุประสงค์	เป้าหมาย	งบประมาณ					ตัวชี้วัด (KPI)	ผลลัพธ์ที่คาดว่าจะได้รับ	หน่วยงานที่รับผิดชอบ
				๒๕๖๖	๒๕๖๗	๒๕๖๘	๒๕๖๙	๒๕๗๐			
๕๘	ปรับปรุงผิวจราจร ถนนรหัสทางหลวงท้องถิ่น นศ.ถ. ๑๑๖-๐๑ สาย นศ.๔๐๖๑ แยก ทล.๔๐๑๘ บ้านทุ่งไคร (ช่วงสะพานคชรัตน์ ม.๓ ต.ท่าเสม็ด อ.ชะอวด จ.นครศรีธรรมราช-ชุมชนบ้านพรุบัว ม.๕ ต.นางหลง อ.ชะอวด จ.นครศรีธรรมราช)	เพื่อต้องการแก้ปัญหาเรื่องเส้นทางคมนาคมให้อยู่ในสภาพเดินทางสะดวกปลอดภัย	ปรับปรุงผิวจราจร ถนนรหัสทางหลวงท้องถิ่น นศ.ถ.๑๑๖-๐๑ สาย นศ.๔๐๖๑ แยก ทล.๔๐๑๘ บ้านทุ่งไคร (ช่วงสะพานคชรัตน์ ม.๓ ต.ท่าเสม็ด-ชุมชนบ้านพรุบัว ม.๕ ต.นางหลง) กว้าง ๔.๐๐-๖.๐๐ เมตร ยาว ๓,๒๐๐ เมตร			๖,๕๒๐,๐๐๐			ประชาชนมีความปลอดภัยในการใช้ถนน	ลดอุบัติเหตุจากการเดินทาง	กองช่าง ,อบจ.

รายละเอียดโครงการพัฒนา

แบบ ผ๑๒/๒

แผนพัฒนาท้องถิ่น (พ.ศ.๒๕๖๖-๒๕๗๐) เพิ่มเติม ครั้งที่ ๑/๒๕๖๗

สำหรับโครงการที่เกี่วข้องขององค์กรปกครองส่วนท้องถิ่นที่ใช้สำหรับการประสานแผนพัฒนาท้องถิ่น

องค์การบริหารส่วนตำบลนางหลง อำเภอชะอวด จังหวัดนครศรีธรรมราช

ก.ยุทธศาสตร์ชาติ ๒๐ ปี : ๒ ยุทธศาสตร์ชาติด้านการสร้างความสามารถในการแข่งขัน

ข. แผนพัฒนาเศรษฐกิจและสังคมแห่งชาติ ฉบับที่ ๑๓ : -หมวดหมู่ที่ ๑ ไทยเป็นประเทศชั้นนำด้านสินค้าเกษตรและเกษตรแปรรูป มูลค่าสูง,

- หมวดหมู่ที่ ๗ ไทยมีวิสาหกิจขนาดกลาง และขนาดย่อมที่เข้มแข็ง มีศักยภาพสูง และสามารถแข่งขันได้, -หมวดหมู่ที่ ๘ ไทยมีพื้นที่และเมืองอัจฉริยะที่น่าอยู่ ปลอดภัย เดิโตได้อย่างยั่งยืน

ค. Sustainable Development Goals (SDGs) : -เป้าหมายที่ ๖ สร้างหลักประกันว่าจะมีการจัดให้มีน้ำและสุขอนามัยสำหรับทุกคนและมีการบริหารจัดการที่ยั่งยืนคน

- เป้าหมายที่ ๙ สร้างโครงสร้างที่มีความทนทาน ส่งเสริมการพัฒนาอุตสาหกรรมที่ครอบคลุมและยั่งยืน และส่งเสริมนวัตกรรม

ง.ยุทธศาสตร์จังหวัดที่ ๑ บริหารจัดการเกษตรและอุตสาหกรรมสู่มาตรฐานครบวงจร และเป็นมิตรกับสิ่งแวดล้อม

จ.ยุทธศาสตร์การพัฒนาขององค์กรปกครองส่วนท้องถิ่นในเขตจังหวัด ที่ ๔ การพัฒนาโครงสร้างพื้นฐาน

๑. ยุทธศาสตร์การพัฒนากองการบริหารส่วนตำบลนางหลง ยุทธศาสตร์ที่ ๑. การพัฒนาด้านโครงสร้างพื้นฐาน

๑.๑ กลยุทธ์ ก่อสร้าง/ปรับปรุง/ซ่อมแซม บำรุงรักษา เส้นทางคมนาคม

แผนงานอุตสาหกรรมและการโยธา

ที่	โครงการ	วัตถุประสงค์	เป้าหมาย	งบประมาณ					ตัวชี้วัด (KPI)	ผลลัพธ์ที่คาดว่าจะได้รับ	หน่วยงานที่รับผิดชอบ
				๒๕๖๖	๒๕๖๗	๒๕๖๘	๒๕๖๙	๒๕๗๐			
๕๙	ปรับปรุง ถนนสายน้ำผุด ม.๗ ต.นางหลง-ทุ่งพืด ม.๓ ต.เคิ่ง อ.ชะอวด	เพื่อต้องการแก้ปัญหาเรื่องเส้นทางคมนาคมที่เชื่อมต่อระหว่างตำบลนางหลงกับตำบลเคิ่ง	ถมหินคลุก กว้าง ๔.๐๐ ม. ยาว ๒,๒๐๐ ม. หนา ๐.๑๕ ม.			๑,๐๐๐,๐๐๐			ถนนได้รับการพัฒนาให้ดีขึ้น	ประชาชนมีความสะดวกในการใช้ถนนมากขึ้น	กองช่าง ,อบจ.

รายละเอียดโครงการพัฒนา

แบบ ผ๐๒/๒

แผนพัฒนาท้องถิ่น (พ.ศ.๒๕๖๖-๒๕๗๐) เพิ่มเติม ครั้งที่ ๑/๒๕๖๗

สำหรับโครงการที่เกี่วข้องขององค์รปกครองส่วนท้องถิ่นที่ใช้สำหรับการประสานแผนพัฒนาท้องถิ่น

องค์การบริหารส่วนตำบลนางหลง อำเภอชะอวด จังหวัดนครศรีธรรมราช

ก.ยุทธศาสตร์ชาติ ๒๐ ปี : ๒ ยุทธศาสตร์ชาติด้านการสร้างความสามารถในการแข่งขัน

ข. แผนพัฒนาเศรษฐกิจและสังคมแห่งชาติ ฉบับที่ ๑๓ : -หมุดหมายที่ ๑ ไทยเป็นประเทศชั้นนำด้านสินค้าเกษตรและเกษตรแปรรูป มูลค่าสูง,

- หมุดหมายที่ ๗ ไทยมีวิสาหกิจขนาดกลาง และขนาดย่อมที่เข้มแข็ง มีศักยภาพสูง และสามารถแข่งขันได้, -หมุดหมายที่ ๘ ไทยมีพื้นที่และเมืองอัจฉริยะที่น่าอยู่ ปลอดภัย เดิโตได้อย่างยั่งยืน

ค. Sustainable Development Goals (SDGs) : -เป้าหมายที่ ๖ สร้างหลักประกันว่าจะมีการจัดให้มีน้ำและสุขอนามัยสำหรับทุกคนและมีการบริหารจัดการที่ยั่งยืนคน

- เป้าหมายที่ ๙ สร้างโครงสร้างที่มีความทนทาน ส่งเสริมการพัฒนาอุตสาหกรรมที่ครอบคลุมและยั่งยืน และส่งเสริมนวัตกรรม

ง.ยุทธศาสตร์จังหวัดที่ ๑ บริหารจัดการเกษตรและอุตสาหกรรมสู่มาตรฐานครบวงจร และเป็นมิตรกับสิ่งแวดล้อม

จ.ยุทธศาสตร์การพัฒนาขององค์รปกครองส่วนท้องถิ่นในเขตจังหวัด ที่ ๔ การพัฒนาโครงสร้างพื้นฐาน

๑. ยุทธศาสตร์การพัฒนาองค์การบริหารส่วนตำบลนางหลง ยุทธศาสตร์ที่ ๑. การพัฒนาด้านโครงสร้างพื้นฐาน

๑.๑ กลยุทธ์ ก่อสร้าง/ปรับปรุง/ซ่อมแซม บำรุงรักษา ระบบชลประทาน ฝาย คูระบายน้ำ ต่างๆ

แผนงานอุตสาหกรรมและการโยธา

ที่	โครงการ	วัตถุประสงค์	เป้าหมาย	งบประมาณ					ตัวชี้วัด (KPI)	ผลลัพธ์ที่คาดว่าจะได้รับ	หน่วยงานที่รับผิดชอบ
				๒๕๖๖	๒๕๖๗	๒๕๖๘	๒๕๖๙	๒๕๗๐			
๖๐	โครงการก่อสร้างฝายน้ำล้นแบบประตู ปิด-เปิด คลองหุ้งต่อ ม.๖	เพื่อต้องการกักเก็บน้ำไว้ใช้เพื่อการเกษตร ให้กับเกษตรกรผู้ทำนาทำสวน	ก่อสร้างฝายน้ำล้นแบบประตู ปิด-เปิด กว้าง ๒๐ เมตร สูง ๓.๐๐ เมตร			๑๐,๐๐๐,๐๐๐			ทำให้ได้ผลผลิตเพิ่มขึ้น	ทำให้มีน้ำใช้เพื่อการเกษตรได้ตลอดปี	ชลประทาน

รายละเอียดโครงการพัฒนา

แบบ ผ๐๒/๒

แผนพัฒนาท้องถิ่น (พ.ศ.๒๕๖๖-๒๕๗๐) เพิ่มเติม ครั้งที่ ๑/๒๕๖๗

สำหรับโครงการที่เกี่วข้องขององค์รปกครองส่วนท้องถิ่นที่ใช้สำหรับการประสานแผนพัฒนาท้องถิ่น

องค์การบริหารส่วนตำบลนางหลง อำเภอชะวอด จังหวัดนครศรีธรรมราช

ก.ยุทธศาสตร์ชาติ ๒๐ ปี : ๒ ยุทธศาสตร์ชาติด้านการสร้างความสามารถในการแข่งขัน

ข. แผนพัฒนาเศรษฐกิจและสังคมแห่งชาติ ฉบับที่ ๑๓ : -หมุดหมายที่ ๑ ไทยเป็นประเทศชั้นนำด้านสินค้าเกษตรและเกษตรแปรรูป มูลค่าสูง,

- หมุดหมายที่ ๗ ไทยมีวิสาหกิจขนาดกลาง และขนาดย่อมที่เข้มแข็ง มีศักยภาพสูง และสามารถแข่งขันได้, -หมุดหมายที่ ๘ ไทยมีพื้นที่และเมืองอัจฉริยะที่น่าอยู่ ปลอดภัย เดิโตได้อย่างยั่งยืน

ค. Sustainable Development Goals (SDGs) : -เป้าหมายที่ ๖ สร้างหลักประกันว่าจะมีการจัดให้มีน้ำและสุขอนามัยสำหรับทุกคนและมีการบริหารจัดการที่ยั่งยืนคน

- เป้าหมายที่ ๙ สร้างโครงสร้างที่มีความทนทาน ส่งเสริมการพัฒนาอุตสาหกรรมที่ครอบคลุมและยั่งยืน และส่งเสริมนวัตกรรม

ง.ยุทธศาสตร์จังหวัดที่ ๑ บริหารจัดการเกษตรและอุตสาหกรรมสู่มาตรฐานครบวงจร และเป็นมิตรกับสิ่งแวดล้อม

จ.ยุทธศาสตร์การพัฒนาขององค์รปกครองส่วนท้องถิ่นในเขตจังหวัด ที่ ๔ การพัฒนาโครงสร้างพื้นฐาน

๑. ยุทธศาสตร์การพัฒนาองค์การบริหารส่วนตำบลนางหลง ยุทธศาสตร์ที่ ๑. การพัฒนาด้านโครงสร้างพื้นฐาน

๑.๑ กลยุทธ์ ก่อสร้าง/ปรับปรุง/ซ่อมแซม บำรุงรักษา ระบบชลประทาน ฝาย คูระบายน้ำ ต่างๆ

แผนงานอุตสาหกรรมและการโยธา

ที่	โครงการ	วัตถุประสงค์	เป้าหมาย	งบประมาณ					ตัวชี้วัด (KPI)	ผลลัพธ์ที่คาดว่าจะได้รับ	หน่วยงานที่รับผิดชอบ
				๒๕๖๖	๒๕๖๗	๒๕๖๘	๒๕๖๙	๒๕๗๐			
๖๑	ก่อสร้างท่อเหลี่ยม ถนนชะวอดขนาด ช่วงหมู่ที่ ๕ ต.นางหลง ขนาด ๑.๕๐x๑.๕๐x ๑๒ ม. ๒ ช่องทาง	เพื่อต้องการเปิดทางระบายน้ำให้กับชุมชนที่น้ำท่วมขัง	ท่อเหลี่ยม ขนาด ๑.๕๐x๑.๕๐x ๑๒ ม. ๒ ช่องทาง			๑,๕๐๐,๐๐๐			ประชาชนไม่ได้รับความเดือดร้อน	แก้ปัญหาให้ประชาชนได้	กองช่าง

รายละเอียดโครงการพัฒนา

แบบ ผ๐๒/๒

แผนพัฒนาท้องถิ่น (พ.ศ.๒๕๖๖-๒๕๗๐) เพิ่มเติม ครั้งที่ ๑/๒๕๖๗

สำหรับโครงการที่เกินศักยภาพขององค์กรปกครองส่วนท้องถิ่นที่ใช้สำหรับการประสานแผนพัฒนาท้องถิ่น

องค์การบริหารส่วนตำบลนางหลง อำเภอชะอวด จังหวัดนครศรีธรรมราช

ก.ยุทธศาสตร์ชาติ ๒๐ ปี : ๒ ยุทธศาสตร์ชาติด้านการสร้างความสามารถในการแข่งขัน

ข. แผนพัฒนาเศรษฐกิจและสังคมแห่งชาติ ฉบับที่ ๑๓ : -หมวดหมู่ที่ ๑ ไทยเป็นประเทศชั้นนำด้านสินค้าเกษตรและเกษตรแปรรูป มูลค่าสูง,

- หมวดหมู่ที่ ๗ ไทยมีวิสาหกิจขนาดกลาง และขนาดย่อมที่เข้มแข็ง มีศักยภาพสูง และสามารถแข่งขันได้, -หมวดหมู่ที่ ๘ ไทยมีพื้นที่และเมืองอัจฉริยะที่น่าอยู่ ปลอดภัย เด็ดโตได้อย่างยั่งยืน

ค. Sustainable Development Goals (SDGs) : -เป้าหมายที่ ๖ สร้างหลักประกันว่าจะมีการจัดให้มีน้ำและสุขอนามัยสำหรับทุกคนและมีการบริหารจัดการที่ยั่งยืนคน

- เป้าหมายที่ ๙ สร้างโครงสร้างที่มีความทนทาน ส่งเสริมการพัฒนาอุตสาหกรรมที่ครอบคลุมและยั่งยืน และส่งเสริมนวัตกรรม

ง.ยุทธศาสตร์จังหวัดที่ ๑ บริหารจัดการเกษตรและอุตสาหกรรมสู่มาตรฐานครบวงจร และเป็นมิตรกับสิ่งแวดล้อม

จ.ยุทธศาสตร์การพัฒนาขององค์กรปกครองส่วนท้องถิ่นในเขตจังหวัด ที่ ๔ การพัฒนาโครงสร้างพื้นฐาน

๑. ยุทธศาสตร์การพัฒนาองค์การบริหารส่วนตำบลนางหลง ยุทธศาสตร์ที่ ๑. การพัฒนาด้านโครงสร้างพื้นฐาน

๑.๑ กลยุทธ์ ปรับปรุง บำรุงรักษา ระบบประปาให้มีประสิทธิภาพอยู่เสมอ และขยายเขตประปาให้ครอบคลุมและส่งน้ำดิบไปตรวจสอบคุณภาพอย่างสม่ำเสมอ

แผนงานอุตสาหกรรมและการโยธา

ที่	โครงการ	วัตถุประสงค์	เป้าหมาย	งบประมาณ					ตัวชี้วัด (KPI)	ผลลัพธ์ที่คาดว่าจะได้รับ	หน่วยงานที่รับผิดชอบ
				๒๕๖๖	๒๕๖๗	๒๕๖๘	๒๕๖๙	๒๕๗๐			
๖๒	วางระบบท่อส่งน้ำดิบ ประปา หมู่ที่ ๔ จากสระ ไปถังประปาถังใหม่	เพื่อต้องการแก้ปัญหา เรื่องการผลิต น้ำประปาในฤดูแล้ง ผลิตได้เพียงพอ	วางระบบท่อส่งน้ำดิบ ประปา พิธีขนาด ๖ นิ้ว ยาว ๙๐๐ เมตร				๑,๕๐๐,๐๐๐		ระบบการผลิต น้ำประปาได้ดีขึ้น	สามารถผลิตน้ำประปาได้อย่างต่อเนื่องตลอดปี	กองช่าง

รายละเอียดโครงการพัฒนา

แบบ ผ๐๒/๒

แผนพัฒนาท้องถิ่น (พ.ศ.๒๕๖๖-๒๕๗๐) เพิ่มเติม ครั้งที่ ๑/๒๕๖๗

สำหรับโครงการที่เกี่วข้องขององค์รปกครองส่วนท้องถิ่นที่ใช้สำหรับการประสานแผนพัฒนาท้องถิ่น

องค์การบริหารส่วนตำบลนางหลง อำเภอชะอวด จังหวัดนครศรีธรรมราช

ก.ยุทธศาสตร์ชาติ ๒๐ ปี : ๒ ยุทธศาสตร์ชาติด้านการสร้างความสามารถในการแข่งขัน

ข. แผนพัฒนาเศรษฐกิจและสังคมแห่งชาติ ฉบับที่ ๑๓ : -หมุดหมายที่ ๑ ไทยเป็นประเทศชั้นนำด้านสินค้าเกษตรและเกษตรแปรรูป มูลค่าสูง,

- หมุดหมายที่ ๗ ไทยมีวิสาหกิจขนาดกลาง และขนาดย่อมที่เข้มแข็ง มีศักยภาพสูง และสามารถแข่งขันได้, -หมุดหมายที่ ๘ ไทยมีพื้นที่และเมืองอัจฉริยะที่น่าอยู่ ปลอดภัย เดิโตได้อย่างยั่งยืน

ค. Sustainable Development Goals (SDGs) : -เป้าหมายที่ ๖ สร้างหลักประกันว่าจะมีการจัดให้มีน้ำและสุขอนามัยสำหรับทุกคนและมีการบริหารจัดการที่ยั่งยืนคน

- เป้าหมายที่ ๙ สร้างโครงสร้างที่มีความทนทาน ส่งเสริมการพัฒนาอุตสาหกรรมที่ครอบคลุมและยั่งยืน และส่งเสริมนวัตกรรม

ง.ยุทธศาสตร์จังหวัดที่ ๑ บริหารจัดการเกษตรและอุตสาหกรรมสู่มาตรฐานครบวงจร และเป็นมิตรกับสิ่งแวดล้อม

จ.ยุทธศาสตร์การพัฒนาขององค์รปกครองส่วนท้องถิ่นในเขตจังหวัด ที่ ๔ การพัฒนาโครงสร้างพื้นฐาน

๑. ยุทธศาสตร์การพัฒนาองค์การบริหารส่วนตำบลนางหลง ยุทธศาสตร์ที่ ๑. การพัฒนาด้านโครงสร้างพื้นฐาน

๑.๑ กลยุทธ์ ปรับปรุง บำรุงรักษา ระบบประปาให้มีประสิทธิภาพอยู่เสมอ และขยายเขตประปาให้ครอบคลุมและส่งน้ำดิบไปตรวจสอบคุณภาพอย่างสม่ำเสมอ

แผนงานอุตสาหกรรมและการโยธา

ที่	โครงการ	วัตถุประสงค์	เป้าหมาย	งบประมาณ					ตัวชี้วัด (KPI)	ผลลัพธ์ที่คาดว่าจะได้รับ	หน่วยงานที่รับผิดชอบ
				๒๕๖๖	๒๕๖๗	๒๕๖๘	๒๕๖๙	๒๕๗๐			
๖๓	ปรับปรุงและขยายเขตท่อเมนประปา ม.๖	เพื่อต้องการเปลี่ยนท่อเมนและขยายเขตประปาเพิ่ม จากเดิมเป็นท่อพีวีซีเปลี่ยนเป็นท่อ พีอี	ท่อเมนประปา แบบพีอี ขนาด ๑๕ นิ้ว ชั้นพีเอ็น ๖ ความยาว ๖,๕๐๐ ม.				๕,๐๐๐,๐๐๐		ลดปัญหาเรื่องค่าซ่อมบำรุงปริมาณน้ำไม่เพียงพอ	ประชาชนได้รับการบริการน้ำประปาทั่วถึงทุกครัวเรือน	กองช่าง

รายละเอียดโครงการพัฒนา

แบบ ผ๐๒/๒

แผนพัฒนาท้องถิ่น (พ.ศ.๒๕๖๖-๒๕๗๐) เพิ่มเติม ครั้งที่ ๑/๒๕๖๗

สำหรับโครงการที่เกี่วข้องขององค์รปกครองส่วนท้องถิ่นที่ใช้สำหรับการประสานแผนพัฒนาท้องถิ่น

องค์การบริหารส่วนตำบลนางหลง อำเภอชะอวด จังหวัดนครศรีธรรมราช

ก.ยุทธศาสตร์ชาติ ๒๐ ปี : ยุทธศาสตร์ที่ ๓ ด้านการพัฒนา และเสริมสร้างศักยภาพทรัพยากรมนุษย์

ข. แผนพัฒนาเศรษฐกิจและสังคมแห่งชาติ ฉบับที่ ๑๓ : - หมายความว่า ๙ ไทยมีความยากจนข้ามรุ่นลดลง และมีความคุ้มครองทางสังคมที่เพียงพอ เหมาะสมหมายความว่า ๑๒ ไทยมีกำลังคนสมรรถนะสูง มุ่งเรียนรู้อย่างต่อเนื่อง ตอบโจทย์การพัฒนาแห่งอนาคต

ค. Sustainable Development Goals (SDGs) : - เป้าหมายที่ ๓ สร้างหลักประกันว่าคนมีชีวิตที่มีสุขภาพดีและส่งเสริมความเป็นอยู่ที่ดีสำหรับทุกคนในทุกวัย

ง.ยุทธศาสตร์จังหวัดที่ ๔ การพัฒนาคน ชุมชน สังคมให้น่าอยู่ และเข้มแข็งตามแนวปรัชญาของเศรษฐกิจพอเพียง

จ.ยุทธศาสตร์การพัฒนาขององค์รปกครองส่วนท้องถิ่นในเขตจังหวัด ยุทธศาสตร์ที่ ๓ การพัฒนาสังคมและคุณภาพชีวิต

๑. ยุทธศาสตร์การพัฒนาองค์การบริหารส่วนตำบลนางหลง ยุทธศาสตร์ที่ ๓ การพัฒนาคนและสังคม

๑.๑ กลยุทธ์ -จัดกิจกรรม/โครงการสนับสนุนกิจกรรมด้านกีฬาและนันทนาการ

แผนงานอุตสาหกรรมและการโยธา

ที่	โครงการ	วัตถุประสงค์	เป้าหมาย	งบประมาณ					ตัวชี้วัด (KPI)	ผลลัพธ์ที่คาดว่าจะได้รับ	หน่วยงานที่รับผิดชอบ
				๒๕๖๖	๒๕๖๗	๒๕๖๘	๒๕๖๙	๒๕๗๐			
๖๔	สนามกีฬาแบบหญ้าเทียม องค์การบริหารส่วนตำบลนางหลง	เพื่อต้องการให้มีสถานที่ออกกำลังกายและเป็นที่นันทนาการของตำบลนางหลง	เป็นสนามกีฬาแบบหญ้าเทียมตามแบบมาตรฐาน			๑๐,๐๐๐,๐๐๐			ประชาชนได้มีสถานที่ออกกำลังกายและนันทนาการ	ประชาชนมีสุขภาพแข็งแรงขึ้น	กองช่าง

รายละเอียดโครงการพัฒนา

แบบ ผ๐๒/๒

แผนพัฒนาท้องถิ่น (พ.ศ.๒๕๖๖-๒๕๗๐) เพิ่มเติม ครั้งที่ ๑/๒๕๖๗

สำหรับโครงการที่เกี่วข้องขององค์รปกครองส่วนท้องถิ่นที่ใช้สำหรับการประสานแผนพัฒนาท้องถิ่น

องค์การบริหารส่วนตำบลนางหลง อำเภอชะอวด จังหวัดนครศรีธรรมราช

ก.ยุทธศาสตร์ชาติ ๒๐ ปี : ยุทธศาสตร์ที่ ๓ ด้านการพัฒนา และเสริมสร้างศักยภาพทรัพยากรมนุษย์

ข. แผนพัฒนาเศรษฐกิจและสังคมแห่งชาติ ฉบับที่ ๑๓ : - หมายความว่า ๙ ไทยมีความยากจนข้ามรุ่นลดลง และมีความคุ้มครองทางสังคมที่เพียงพอ เหมาะสมหมายความว่า ๑๒ ไทยมีกำลังคนสมรรถนะสูง มุ่งเรียนรู้อย่างต่อเนื่อง ตอบโจทย์การพัฒนาแห่งอนาคต

ค. Sustainable Development Goals (SDGs) : - เป้าหมายที่ ๓ สร้างหลักประกันว่าคนมีชีวิตที่มีสุขภาพดีและส่งเสริมความเป็นอยู่ที่ดีสำหรับทุกคนในทุกวัย

ง.ยุทธศาสตร์จังหวัดที่ ๔ การพัฒนาคน ชุมชน สังคมให้น่าอยู่ และเข้มแข็งตามแนวปรัชญาของเศรษฐกิจพอเพียง

จ.ยุทธศาสตร์การพัฒนาขององค์รปกครองส่วนท้องถิ่นในเขตจังหวัด ยุทธศาสตร์ที่ ๓ การพัฒนาสังคมและคุณภาพชีวิต

๑. ยุทธศาสตร์การพัฒนาองค์การบริหารส่วนตำบลนางหลง ยุทธศาสตร์ที่ ๓ การพัฒนาคนและสังคม

๑.๑ กลยุทธ์ -จัดกิจกรรมส่งเสริม อนุรักษ์ ฟื้นฟู ศาสนา ศิลปวัฒนธรรม ประเพณี และภูมิปัญญาท้องถิ่น

แผนงานอุตสาหกรรมและการโยธา

ที่	โครงการ	วัตถุประสงค์	เป้าหมาย	งบประมาณ					ตัวชี้วัด (KPI)	ผลลัพธ์ที่คาดว่าจะได้รับ	หน่วยงานที่รับผิดชอบ
				๒๕๖๖	๒๕๖๗	๒๕๖๘	๒๕๖๙	๒๕๗๐			
๖๕	ปรับปรุงภูมิทัศน์ชุมชน บ้านนางหลง	เพื่อต้องการอนุรักษ์ ชุมชนเก่าแก่ให้ยั่งยืน	เพื่อปรับปรุงสถานที่ และถนนในชุมชน ม. ๑			๑๐,๐๐๐,๐๐๐			ทำให้ชุมชนที่เก่าแก่มีคุณค่า	ชุมชนเก่าแก่ได้รับการอนุรักษ์	กองช่าง

รายละเอียดโครงการพัฒนา

แบบ ผ๐๒/๒

แผนพัฒนาท้องถิ่น (พ.ศ.๒๕๖๖-๒๕๗๐) เพิ่มเติม ครั้งที่ ๑/๒๕๖๗

สำหรับโครงการที่เกี่วข้องขององค์รปกครองส่วนท้องถิ่นที่ใช้สำหรับการประสานแผนพัฒนาท้องถิ่น

องค์การบริหารส่วนตำบลนางหลง อำเภอลำลูกกา จังหวัดนครศรีธรรมราช

ก.ยุทธศาสตร์ชาติ ๒๐ ปี : ยุทธศาสตร์ที่ ๓ ด้านการพัฒนา และเสริมสร้างศักยภาพทรัพยากรมนุษย์

ข. แผนพัฒนาเศรษฐกิจและสังคมแห่งชาติ ฉบับที่ ๑๓ : - หมายความว่า ๙ ไทยมีความยากจนข้ามรุ่นลดลง และมีความคุ้มครองทางสังคมที่เพียงพอ เหมาะสมหมายความว่า

ค. Sustainable Development Goals (SDGs) : - เป้าหมายที่ ๓ สร้างหลักประกันว่าคนมีชีวิตที่มีสุขภาพดีและส่งเสริมความเป็นอยู่ที่ดีสำหรับทุกคนในทุกวัย

ง.ยุทธศาสตร์จังหวัดที่ ๔ การพัฒนาคน ชุมชน สังคมให้น่าอยู่ และเข้มแข็งตามแนวปรัชญาของเศรษฐกิจพอเพียง

จ.ยุทธศาสตร์การพัฒนาขององค์รปกครองส่วนท้องถิ่นในเขตจังหวัด ยุทธศาสตร์ที่ ๓ การพัฒนาสังคมและคุณภาพชีวิต

๑. ยุทธศาสตร์การพัฒนาองค์การบริหารส่วนตำบลนางหลง ยุทธศาสตร์ที่ ๓ การพัฒนาคนและสังคม

๑.๑ กลยุทธ์ -จัดกิจกรรมส่งเสริม อนุรักษ์ ฟื้นฟู ศาสนา ศิลปวัฒนธรรม ประเพณี และภูมิปัญญาท้องถิ่น

แผนงานอุตสาหกรรมและการโยธา

ที่	โครงการ	วัตถุประสงค์	เป้าหมาย	งบประมาณ					ตัวชี้วัด (KPI)	ผลลัพธ์ที่คาดว่าจะได้รับ	หน่วยงานที่รับผิดชอบ
				๒๕๖๖	๒๕๖๗	๒๕๖๘	๒๕๖๙	๒๕๗๐			
๖๖	อนุรักษ์วัฒนธรรมหลวงพ่อบุญ	เพื่อต้องปรับปรุงสถานที่ให้เป็นสถานที่ที่มีอาณาบริเวณเป็นของตัวเอง	ปรับปรุงสถานที่ที่ประดิษฐานรูปเหมือนหลวงพ่อบุญวัดควนเถี่ยะ หมู่ที่ ๓ ตำบลนางหลง			๕,๐๐๐,๐๐๐			สถานที่ประดิษฐานรูปเหมือนหลวงพ่อบุญได้รับการปรับปรุง	มีผู้เลื่อมใสศรัทธามากขึ้น	กองช่าง

รายละเอียดโครงการพัฒนา

แผนพัฒนาท้องถิ่น (พ.ศ.๒๕๖๖-๒๕๗๐) เพิ่มเติม ครั้งที่ ๑/๒๕๖๗

สำหรับโครงการที่เกนศักยภาพขององค์กรปกครองส่วนท้องถิ่นที่ใช้สำหรับการประสานแผนพัฒนาท้องถิ่น

องค์การบริหารส่วนตำบลนางหลง อำเภอลำลูกกา จังหวัดนครราชสีมา

ก.ยุทธศาสตร์ชาติ ๒๐ ปี : ยุทธศาสตร์ที่ ๕ ด้านการสร้างการเติบโตบนคุณภาพชีวิตที่เป็นมิตร ต่อสิ่งแวดล้อม

ข. แผนพัฒนาเศรษฐกิจและสังคมแห่งชาติ ฉบับที่ ๑๓ : - หมายความว่าที่ ๑๐ ไทยมีเศรษฐกิจหมุนเวียน และสังคมคาร์บอนต่ำ - หมายความว่าที่ ๑๑ ไทยสามารถลดความเสี่ยงและผลกระทบจากภัยธรรมชาติ และการเปลี่ยนแปลงสภาพภูมิอากาศ

ค. Sustainable Development Goals (SDGs) : -เป้าหมายที่ ๖ สร้างหลักประกันว่าจะมีการจัดให้มีน้ำและสุขอนามัยสำหรับทุกคนและมีการบริหารจัดการที่ยั่งยืนคน

- เป้าหมายที่ ๙ สร้างโครงสร้างที่มีความทนทาน ส่งเสริมการพัฒนาอุตสาหกรรมที่ครอบคลุมและยั่งยืน และส่งเสริมนวัตกรรม

ง.ยุทธศาสตร์จังหวัดที่ ๓ การบริหารจัดการทรัพยากรธรรมชาติและสิ่งแวดล้อมอย่างยั่งยืน

จ.ยุทธศาสตร์การพัฒนาขององค์กรปกครองส่วนท้องถิ่นในเขตจังหวัด ยุทธศาสตร์ที่ ๒ การบริหารจัดการทรัพยากร ธรรมชาติ สิ่งแวดล้อมและพลังงาน

๑. ยุทธศาสตร์การพัฒนาองค์การบริหารส่วนตำบลนางหลง ยุทธศาสตร์ที่ ๔ ยุทธศาสตร์พัฒนาด้านสิ่งแวดล้อม

๑.๑ กลยุทธ์ -ขุดลอก แหล่งน้ำ เพื่อใช้ในการอุปโภค บริโภค และป้องกันน้ำท่วม

แผนงานการเกษตร

ที่	โครงการ	วัตถุประสงค์	เป้าหมาย	งบประมาณ					ตัวชี้วัด (KPI)	ผลลัพธ์ที่คาดว่าจะได้รับ	หน่วยงานที่รับผิดชอบ
				๒๕๖๖	๒๕๖๗	๒๕๖๘	๒๕๖๙	๒๕๗๐			
๖๗	โครงการขุดลอกสระน้ำ ม. ๖	เพื่อใช้เป็นแหล่งเพื่อการอุปโภคบริโภค	ขุดลอกสระน้ำ กว้าง ๑๕๐ เมตร ยาว ๓๕๐ เมตร ลึก ๘.๐๐ เมตร				๑๐,๐๐๐,๐๐๐		ตำบลนางหลง มีแหล่งน้ำเพื่อใช้ในการอุปโภคบริโภค เพียงพอ	มีแหล่งน้ำเพียงพอ สำหรับการอุปโภคบริโภค	ชลประทาน

บัญชีครุภัณฑ์

สำหรับที่ไม่ได้ดำเนินการจัดทำเป็นโครงการพัฒนาท้องถิ่น

แผนพัฒนาท้องถิ่น (พ.ศ.๒๕๖๖-๒๕๗๐) เพิ่มเติมครั้งที่ ๑/๒๕๖๗

องค์การบริหารส่วนตำบลนางหลง อำเภอชะอวด จังหวัดนครศรีธรรมราช

๑. ประเภทครุภัณฑ์ ครุภัณฑ์การเกษตร

๑.๑ กลยุทธ์ ปรับปรุง บำรุงรักษา ระบบประปาให้มีประสิทธิภาพอยู่เสมอ และขยายเขตประปาให้ครอบคลุมและส่งน้ำดิบไปตรวจสอบคุณภาพอย่างสม่ำเสมอ

แผนงาน การพาณิชย์

ที่	ครุภัณฑ์	เป้าหมาย (ผลผลิตของครุภัณฑ์)	งบประมาณ					ผลที่คาดว่าจะได้รับ	หน่วยงานที่รับผิดชอบหลัก
			๒๕๖๖ (บาท)	๒๕๖๗ (บาท)	๒๕๖๘ (บาท)	๒๕๖๙ (บาท)	๒๕๗๐ (บาท)		
๖๘	จัดซื้อเครื่องสูบน้ำ แบบ หอยโข่ง ขนาด ๕ แรงม้า ขนาด ๓x๓ นิ้ว จำนวน ๑๐ ตัว พร้อมตู้ควบคุม	จัดซื้อเครื่องสูบน้ำ แบบ หอยโข่ง ขนาด ๕ แรงม้า ใช้กับไฟฟ้า ๓๘๐ V ขนาด ๓x๓ นิ้ว จำนวน ๑๐ ตัว พร้อมตู้ควบคุม (จัดซื้อตามราคาท้องตลาด)			๖๕๐,๐๐๐			อบต.นางหลง มีเครื่องสูบน้ำสำรอง สามารถผลิตน้ำประปาได้อย่างต่อเนื่อง	กองช่าง
๖๙	จัดซื้อเครื่องสูบน้ำ แบบหัวจุ่มระบบไฟฟ้า ขนาด ๑๐ แรงม้า ระบบไฟ ๓๘๐ V พร้อมติดตั้งตู้ควบคุมอัตโนมัติ จำนวน ๑ ชุด	จัดซื้อเครื่องสูบน้ำ แบบหัวจุ่มระบบไฟฟ้า ขนาด ๑๐ แรงม้า ระบบไฟ ๓๘๐ V พร้อมติดตั้งตู้ควบคุมอัตโนมัติ จำนวน ๑ ชุด(จัดซื้อตามราคาท้องตลาด)			๑๐๐,๐๐๐			อบต.นางหลง มีเครื่องสูบน้ำสำรอง สามารถผลิตน้ำประปาได้อย่างต่อเนื่อง	กองช่าง

ที่	ครุภัณฑ์	เป้าหมาย (ผลผลิตของครุภัณฑ์)	งบประมาณ					ผลที่คาดว่าจะได้รับ	หน่วยงานที่รับผิดชอบหลัก
			๒๕๖๖ (บาท)	๒๕๖๗ (บาท)	๒๕๖๘ (บาท)	๒๕๖๙ (บาท)	๒๕๗๐ (บาท)		
๓๐	จัดซื้อเครื่องสูบน้ำ แบบ หอยโข่ง ขนาด ๕ แรงม้า จำนวน ๓ ตัว	จัดซื้อเครื่องสูบน้ำ แบบ หอยโข่ง ขนาด ๕ แรงม้า ใช้กับไฟฟ้า ๓๘๐ V ขนาด ๒x๒ นิ้ว (จัดซื้อตามราคา ท้องตลาด)		๕๑,๐๐๐				อบต.นางหลง มีเครื่อง สูบน้ำสำรอง สามารถ ผลิตน้ำประปาได้อย่าง ต่อเนื่อง	กองช่าง

๒. ประเภทครุภัณฑ์ ก่อสร้าง

๒.๑ กลยุทธ์ -ปรับปรุง บำรุงรักษา ระบบประปาให้มีประสิทธิภาพอยู่เสมอ และขยายเขตประปาให้ครอบคลุมและส่งน้ำดิบไปตรวจสอบคุณภาพอย่างสม่ำเสมอ
-ก่อสร้าง/ปรับปรุง/ซ่อมแซม บำรุงรักษา เส้นทางคมนาคม

แผนงาน อุตสาหกรรมและการโยธา

ที่	ครุภัณฑ์	เป้าหมาย (ผลผลิต ของครุภัณฑ์)	งบประมาณ					ผลที่คาดว่าจะได้รับ	หน่วยงานที่รับผิดชอบ หลัก
			๒๕๖๖ (บาท)	๒๕๖๗ (บาท)	๒๕๖๘ (บาท)	๒๕๖๙ (บาท)	๒๕๗๐ (บาท)		
๗๑	จัดซื้อรถชุดขนาด ๕ ตัน (รถ แบ็คโฮ) ๑ คัน พร้อมลูกลาก ๑ คัน	จัดซื้อรถชุดขนาด ๕ ตัน (รถแบ็คโฮ) ๑ คัน พร้อมลูกลาก ๑ คัน (จัดซื้อตามราคา ท้องตลาด)		๑,๗๘๐,๐๐๐				-การซ่อมแซมระบบ ประปามีความรวดเร็ว ขึ้น -การซ่อมแซมถนนเกิด ความคล่องตัว รวดเร็ว	กองช่าง

๓. ประเภทครุภัณฑ์ ยานพาหนะและขนส่ง

๓.๑ กลยุทธ์ ก่อสร้าง/ปรับปรุง/ซ่อมแซม บำรุงรักษา เส้นทางคมนาคม

แผนงาน อุตสาหกรรมและการโยธา

ที่	ครุภัณฑ์	เป้าหมาย (ผลผลิต ของครุภัณฑ์)	งบประมาณ					ผลที่คาดว่าจะได้รับ	หน่วยงานที่รับผิดชอบ หลัก
			๒๕๖๖ (บาท)	๒๕๖๗ (บาท)	๒๕๖๘ (บาท)	๒๕๖๙ (บาท)	๒๕๗๐ (บาท)		
๗๒	จัดซื้อรถบรรทุก ๖ ล้อ เครื่องยนต์ไม่น้อยกว่า ๑๓๐ แรงม้าพร้อมติดตั้งเครนไฮดรอลิก ขนาด ๔ ตัน ชนิดพับ ยกสูง ไม่น้อยกว่า ๑๒ เมตร	จัดซื้อรถบรรทุก ๖ ล้อ เครื่องยนต์ไม่น้อยกว่า ๑๓๐ แรงม้าพร้อม ติดตั้งเครนไฮดรอลิก ขนาด ๔ ตัน ชนิดพับ ยกสูงไม่น้อยกว่า ๑๒ เมตร จำนวน ๑ คัน (จัดซื้อตามราคา ท้องตลาด)		๒,๗๐๐,๐๐๐				การปฏิบัติงานมีความ สะดวกรวดเร็วขึ้น	กองช่าง

๔. ประเภทครุภัณฑ์ ครุภัณฑ์โรงงาน

๔.๑ กลยุทธ์ -การจัดระเบียบชุมชน การรักษาความสงบเรียบร้อยและความปลอดภัยในชีวิตและทรัพย์สิน

แผนงาน ป้องกันและบรรเทาสาธารณภัย

ที่	ครุภัณฑ์	เป้าหมาย (ผลผลิต ของครุภัณฑ์)	งบประมาณ					ผลที่คาดว่าจะได้รับ	หน่วยงานที่รับผิดชอบ หลัก
			๒๕๖๖ (บาท)	๒๕๖๗ (บาท)	๒๕๖๘ (บาท)	๒๕๖๙ (บาท)	๒๕๗๐ (บาท)		
๗๓	จัดซื้อเลื่อยยนต์ จำนวน ๑ เครื่อง	จัดซื้อเลื่อยยนต์ -กระบอกสูบไม่น้อยกว่า ๓๐CC -เครื่องยนต์ไม่น้อยกว่า ๑๕๐๐ วัตต์ หรือไม่น้อยกว่า ๒ แรงม้า -ขนาดไซ้ไม่น้อยกว่า ๓/๘ นิ้ว -แผ่นบังคับไซ้ไม่เกิน ๑๒ นิ้ว (จัดซื้อตามราคาท้องตลาด)		๒๐,๐๐๐				สามารถบรรเทาภัยเบื้องต้นได้รวดเร็วในกรณีต้นไม้ล้มกีดขวางทาง หรือเกิดสาธารณภัย	สำนักปลัด

๕. ประเภทครุภัณฑ์ ครุภัณฑ์ไฟฟ้าและวิทยุ

๑.๑ กลยุทธ์ -การจัดระเบียบชุมชน การรักษาความสงบเรียบร้อยและความปลอดภัยในชีวิตและทรัพย์สิน

แผนงาน ป้องกันและบรรเทาสาธารณภัย

ที่	ครุภัณฑ์	เป้าหมาย (ผลผลิตของครุภัณฑ์)	งบประมาณ					ผลที่คาดว่าจะได้รับ	หน่วยงานที่รับผิดชอบหลัก
			๒๕๖๖ (บาท)	๒๕๖๗ (บาท)	๒๕๖๘ (บาท)	๒๕๖๙ (บาท)	๒๕๗๐ (บาท)		
๗๔	เครื่องรับ-ส่งวิทยุ ระบบ VHF/FM	-เครื่องรับส่งวิทยุ ระบบ VHF/FM ชนิดมือถือ ๕ วัตต์ จำนวน ๒๐ เครื่อง (บัญชีราคามาตรฐานครุภัณฑ์)	-	-	-	๒๔๐,๐๐๐	-	การติดต่อสื่อสารของกู้ชีพ กู้ภัย อปพร. มีความสะดวกขึ้น	สำนักปลัด
๗๕	เครื่องรับ-ส่งวิทยุ ระบบ VHF/FM	-เครื่องรับ-ส่งวิทยุ ระบบ VHF/FM ชนิดประจำที่ ๑๐ วัตต์ ๑ เครื่อง (บัญชีราคามาตรฐานครุภัณฑ์)	-	-	-	๒๘,๐๐๐	-	การติดต่อสื่อสารของกู้ชีพ กู้ภัย อปพร. มีความสะดวกขึ้น	สำนักปลัด
๗๖	ติดตั้งเสาเหล็กขนาดเส้นผ่านศูนย์กลาง ๒ นิ้ว สูง ๑๒ เมตรและตัวรับ-ส่งสัญญาณ พร้อมติดตั้ง	-เสาเหล็กขนาดเส้นผ่านศูนย์กลาง ๒ นิ้ว สูง ๑๒ เมตรและตัวรับ-ส่งสัญญาณ พร้อมติดตั้ง (ราคาที่สืบจากท้องตลาด)	-	-	-	๑๒,๐๐๐		การติดต่อสื่อสารของกู้ชีพ กู้ภัย อปพร. มีความสะดวกขึ้น	สำนักปลัด

๖. ประเภทครุภัณฑ์ ครุภัณฑ์คอมพิวเตอร์หรืออิเล็กทรอนิกส์

๑.๑ กลยุทธ์ -การจัดระเบียบชุมชน การรักษาความสงบเรียบร้อยและความปลอดภัยในชีวิตและทรัพย์สิน

แผนงาน ป้องกันและบรรเทาสาธารณภัย

ที่	ครุภัณฑ์	เป้าหมาย (ผลผลิตของครุภัณฑ์)	งบประมาณ					ผลที่คาดว่าจะได้รับ	หน่วยงานที่รับผิดชอบหลัก
			๒๕๖๖ (บาท)	๒๕๖๗ (บาท)	๒๕๖๘ (บาท)	๒๕๖๙ (บาท)	๒๕๗๐ (บาท)		
๗๗	กล้องโทรทัศน์วงจรปิด (CCTV System)	การบูรณาการแก้ไข ปัญหาอาชญากรรม ด้วยระบบ กล้องโทรทัศน์วงจร ปิด (CCTV System) ในพื้นที่ อบต.นาง หลง พร้อมอุปกรณ์ และติดตั้ง จำนวน ๓๐ ชุด(ราคาตาม เกณฑ์ราคากลางและ คุณลักษณะพื้นฐาน ของระบบ กล้องโทรทัศน์วงจร ปิด และราคาที่สืบ จากท้องตลาด)				๒,๖๖๑,๘๓๐		สามารถป้องกันการ ก่อคดีต่างๆ , ฝ้าระวัง ความปลอดภัยใน ชุมชน, เป็นหลักฐาน สำคัญในการ ดำเนินคดี	สำนักปลัด



ประกาศองค์การบริหารส่วนตำบลนางหลง
เรื่อง ประกาศใช้แผนพัฒนาท้องถิ่น (พ.ศ.๒๕๖๖-๒๕๗๐) เพิ่มเติม ครั้งที่ ๒/๒๕๖๗

.....

ด้วยองค์การบริหารส่วนตำบลนางหลง ได้ดำเนินการจัดทำแผนพัฒนาท้องถิ่น (พ.ศ.๒๕๖๖-๒๕๗๐) เพิ่มเติม ครั้งที่ ๒/๒๕๖๗ ตามขั้นตอนแห่งระเบียบกระทรวงมหาดไทยว่าด้วยการจัดทำแผนพัฒนาขององค์กรปกครองส่วนท้องถิ่น พ.ศ.๒๕๔๘ แก้ไขเพิ่มเติมถึง (ฉบับที่ ๓) พ.ศ.๒๕๖๑ ข้อ ๒๒ และสภาองค์การบริหารส่วนตำบลนางหลง ได้ให้ความเห็นชอบร่างแผนพัฒนาท้องถิ่น (พ.ศ.๒๕๖๖-๒๕๗๐) เพิ่มเติม ครั้งที่ ๒/๒๕๖๗ ในการประชุมสภาองค์การบริหารส่วนตำบลนางหลง สมัยสามัญ สมัยที่ ๒ ครั้งที่ ๑ ประจำปี ๒๕๖๗ เมื่อวันที่ ๒๑ พฤษภาคม ๒๕๖๗

อาศัยอำนาจแห่งระเบียบกระทรวงมหาดไทยว่าด้วยการจัดทำแผนพัฒนาขององค์กรปกครองส่วนท้องถิ่น พ.ศ.๒๕๔๘ ข้อ ๒๒ และข้อ ๒๔ จึงอนุมัติและประกาศใช้แผนพัฒนาท้องถิ่น (พ.ศ.๒๕๖๖-๒๕๗๐) เพิ่มเติม ครั้งที่ ๒/๒๕๖๗ ตั้งแต่บัดนี้เป็นต้นไป ท่านสามารถดูรายละเอียดแผนพัฒนาได้ที่ www.nanglong.go.th หรือที่ทำการองค์การบริหารส่วนตำบลนางหลง ตำบลนางหลง อำเภอชะอวด จังหวัดนครศรีธรรมราช

จึงประกาศให้ทราบโดยทั่วกัน

ประกาศ ณ วันที่ ๒๑ พฤษภาคม พ.ศ.๒๕๖๗

(นายประยูรณัฏฐ์ จิตรานนท์)

นายกองค์การบริหารส่วนตำบลนางหลง



แผนพัฒนาท้องถิ่น
(พ.ศ.๒๕๖๖-๒๕๗๐) เพิ่มเติม ครั้งที่ ๒/๒๕๖๗

จัดทำโดย

องค์การบริหารส่วนตำบลนางหลง

อำเภอชะอวด จังหวัดนครศรีธรรมราช

โทร.๐-๗๕๓๕-๕๘๗๓ โทรสาร ๐-๗๕๓๕-๕๘๗๔

คำนำ

องค์การบริหารส่วนตำบลนางหลง มีภารกิจสำคัญในการพัฒนาท้องถิ่นเป็นเขตพื้นที่
รับผิดชอบเพื่อพัฒนาคุณภาพชีวิตของประชาชนในส่วนรวมให้ดีขึ้น และได้มีการจัดทำและประกาศการใช้
แผนพัฒนาท้องถิ่น (พ.ศ.๒๕๖๖-๒๕๗๐) เมื่อวันที่ ๓๐ กันยายน ๒๕๖๔ ไปแล้วนั้น

เพื่อเป็นการตอบสนองปัญหาความต้องการ และพัฒนาพื้นที่ องค์การบริหารส่วนตำบล
นางหลง จึงได้ดำเนินการจัดทำแผนพัฒนาท้องถิ่น (พ.ศ.๒๕๖๖-๒๕๗๐) เพิ่มเติม ครั้งที่ ๒/๒๕๖๗ โดยอาศัย
ระเบียบกระทรวงมหาดไทย ว่าด้วยการจัดทำแผนพัฒนาขององค์กรปกครองส่วนท้องถิ่น พ.ศ.๒๕๔๘ แก้ไข
เพิ่มเติมถึง (ฉบับที่ ๓) พ.ศ.๒๕๖๑ ข้อ ๒๒ เพื่อเป็นกรอบในการจัดทำงบประมาณ

องค์การบริหารส่วนตำบลนางหลง

สารบัญ

	หน้าที่
บันทึกหลักการและเหตุผล	๑
แบบ ผ.๐๑	๒
แบบ ผ.๐๒	๔
แบบ ผ.๐๒/๒	๙
แบบ ผ.๐๓	๑๐

บันทึกหลักการและเหตุผล
แผนพัฒนาท้องถิ่น (พ.ศ.๒๕๖๖-๒๕๗๐) เพิ่มเติม ครั้งที่ ๒/๒๕๖๗

หลักการ

ด้วยองค์การบริหารส่วนตำบลนางหลง ได้ดำเนินการจัดทำแผนพัฒนาท้องถิ่น (พ.ศ.๒๕๖๖-๒๕๗๐) เพิ่มเติม ครั้งที่ ๒/๒๕๖๗ โดยอาศัยระเบียบกระทรวงมหาดไทย ว่าด้วยการจัดทำแผนพัฒนาขององค์กรปกครองส่วนท้องถิ่น พ.ศ.๒๕๔๘ แก้ไขเพิ่มเติมถึง (ฉบับที่ ๓) พ.ศ.๒๕๖๑ ข้อ ๒๒ เพื่อเป็นกรอบในการจัดทำงบประมาณรายจ่าย

การเพิ่มเติมแผนพัฒนาท้องถิ่นฯ อาศัยระเบียบกระทรวงมหาดไทยว่าด้วยการจัดทำแผนพัฒนาขององค์กรปกครองส่วนท้องถิ่น พ.ศ.๒๕๔๘ แก้ไขเพิ่มเติมถึง (ฉบับที่ ๓) พ.ศ.๒๕๖๑ ข้อ ๒๒

ข้อ ๒๒ เพื่อประโยชน์ของประชาชน การเพิ่มเติมแผนพัฒนาท้องถิ่น ให้องค์กรปกครองส่วนท้องถิ่นดำเนินการตามขั้นตอน ดังนี้

(๑) คณะกรรมการสนับสนุนการจัดทำแผนพัฒนาท้องถิ่น จัดทำร่างแผนพัฒนาท้องถิ่นที่เพิ่มเติมพร้อมเหตุผลและความจำเป็นเสนอคณะกรรมการพัฒนาท้องถิ่น

(๒) คณะกรรมการพัฒนาท้องถิ่นและประชาคมท้องถิ่นพิจารณาร่างแผนพัฒนาท้องถิ่นที่เพิ่มเติม ให้สภาองค์การบริหารส่วนตำบลพิจารณาตามมาตรา ๔๖ แห่งพระราชบัญญัติสภาตำบลและองค์การบริหารส่วนตำบล พ.ศ.๒๕๓๗ ด้วย

เมื่อแผนพัฒนาท้องถิ่นที่เพิ่มเติมได้รับความเห็นชอบแล้ว ให้ส่งแผนพัฒนาท้องถิ่นดังกล่าวให้ผู้บริหารท้องถิ่นประกาศใช้ พร้อมทั้งปิดประกาศให้ประชาชนทราบโดยเปิดเผยไม่น้อยกว่าสามสิบวันนับแต่วันที่ผู้บริหารท้องถิ่นประกาศใช้

เหตุผล

เนื่องด้วยองค์การบริหารส่วนตำบลนางหลง มีความจำเป็นที่จะต้องเพิ่มเติมแผนพัฒนาท้องถิ่น (พ.ศ.๒๕๖๖-๒๕๗๐) เพื่อแก้ไขปัญหาและความเดือดร้อนของประชาชนตำบลนางหลง และรองรับการจัดทำงบประมาณ และการดำเนินการของงบประมาณหน่วยงานต่างๆ

ด้วยเหตุผลดังกล่าว จึงได้จัดทำแผนพัฒนาท้องถิ่น (พ.ศ.๒๕๖๖-๒๕๗๐) เพิ่มเติม ครั้งที่ ๒/๒๕๖๗ ขึ้น รายละเอียดปรากฏตามแบบ ผ.๐๒,ผ.๐๒/๒ และแบบ ผ.๐๓

บัญชีสรุปโครงการพัฒนา
แผนพัฒนาท้องถิ่น (พ.ศ.๒๕๖๖-๒๕๗๐) เพิ่มเติมครั้งที่ ๒/๒๕๖๗
องค์การบริหารส่วนตำบลนางหลง อำเภอชะอวด จังหวัดนครศรีธรรมราช

ยุทธศาสตร์	ปี ๒๕๖๖		ปี ๒๕๖๗		ปี ๒๕๖๘		ปี ๒๕๖๙		ปี ๒๕๗๐		รวม ๕ ปี	
	จำนวนโครงการ	งบประมาณ (บาท)	จำนวนโครงการ	งบประมาณ (บาท)	จำนวนโครงการ	งบประมาณ (บาท)	จำนวนโครงการ	งบประมาณ (บาท)	จำนวนโครงการ	งบประมาณ (บาท)	จำนวนโครงการ	งบประมาณ (บาท)
๑) ยุทธศาสตร์การพัฒนา ด้านโครงสร้างพื้นฐาน												
๑.๑ แผนงาน อุตสาหกรรมและการโยธา					๔	๗๘๗,๐๐๐						
๑.๒ แผนงานเคหะและ ชุมชน					๑	๑๕๐,๐๐๐						
รวม					๕	๙๓๗,๐๐๐					๕	๙๓๗,๐๐๐
๒) ยุทธศาสตร์การพัฒนา ด้านเศรษฐกิจ												
๒.๑ แผนงานสร้างความ เข้มแข็งของชุมชน												
๒.๒ แผนงานศาสนาด้าน วัฒนธรรมและนันทนาการ												
รวม												
๓.) ยุทธศาสตร์การพัฒนา คนและสังคม												
๓.๑ แผนงานรักษาความ สงบภายใน												
๓.๒ แผนงานการศึกษา												
๓.๓ แผนงานสาธารณสุข												
๓.๔ แผนงานสร้างความ เข้มแข็งของชุมชน												

ยุทธศาสตร์	ปี ๒๕๖๖		ปี ๒๕๖๗		ปี ๒๕๖๘		ปี ๒๕๖๙		ปี ๒๕๗๐		รวม ๕ ปี	
	จำนวนโครงการ	งบประมาณ (บาท)	จำนวนโครงการ	งบประมาณ (บาท)	จำนวนโครงการ	งบประมาณ (บาท)	จำนวนโครงการ	งบประมาณ (บาท)	จำนวนโครงการ	งบประมาณ (บาท)	จำนวนโครงการ	งบประมาณ (บาท)
๓.๕ แผนงานการศาสนา วัฒนธรรมและนันทนาการ												
๓.๖ แผนงานอุตสาหกรรมและการโยธา												
๓.๗ แผนงานงบกลาง												
รวม												
๔) ยุทธศาสตร์การพัฒนาด้านสิ่งแวดล้อม												
๔.๑ แผนงานการเกษตร			๑	๑๕๐,๐๐๐,๐๐๐								
๔.๒ แผนงานเคหะและชุมชน												
รวม			๑	๑๕๐,๐๐๐,๐๐๐							๑	๑๕๐,๐๐๐,๐๐๐
๕) ยุทธศาสตร์การพัฒนาด้านบริหารจัดการองค์กร												
๕.๑ แผนงานบริหารงานทั่วไป												
๕.๒ แผนงานอุตสาหกรรมและการโยธา												
รวม												
รวมทั้งสิ้น			๑	๑๕๐,๐๐๐,๐๐๐	๕	๙๓๗,๐๐๐					๖	๑๕๐,๙๓๗,๐๐๐

รายละเอียดโครงการพัฒนา

แผนพัฒนาท้องถิ่น (พ.ศ.๒๕๖๖-๒๕๗๐) เพิ่มเติม ครั้งที่ ๒/๒๕๖๗

แบบ ผ.๐๒

องค์การบริหารส่วนตำบลนางหลง อำเภอชะอวด จังหวัดนครศรีธรรมราช

ก.ยุทธศาสตร์ชาติ ๒๐ ปี : ๒ ยุทธศาสตร์ชาติด้านการสร้างความสามารถในการแข่งขัน

ข. แผนพัฒนาเศรษฐกิจและสังคมแห่งชาติ ฉบับที่ ๑๓ : -หมุดหมายที่ ๑ ไทยเป็นประเทศชั้นนำด้านสินค้าเกษตรและเกษตรแปรรูป มูลค่าสูง,

- หมุดหมายที่ ๗ ไทยมีวิสาหกิจขนาดกลาง และขนาดย่อมที่เข้มแข็ง มีศักยภาพสูง และสามารถแข่งขันได้, -หมุดหมายที่ ๘ ไทยมีพื้นที่และเมืองอัจฉริยะที่น่าอยู่ ปลอดภัย เด็ดโตได้อย่างยั่งยืน

ค. Sustainable Development Goals (SDGs) : -เป้าหมายที่ ๖ สร้างหลักประกันว่าจะมีการจัดให้มีน้ำและสุขอนามัยสำหรับทุกคนและมีการบริหารจัดการที่ยั่งยืนคน

- เป้าหมายที่ ๙ สร้างโครงสร้างที่มีความทนทาน ส่งเสริมการพัฒนาอุตสาหกรรมที่ครอบคลุมและยั่งยืน และส่งเสริมนวัตกรรม

ง.ยุทธศาสตร์จังหวัดที่ ๑ บริหารจัดการเกษตรและอุตสาหกรรมสู่มาตรฐานครบวงจร และเป็นมิตรกับสิ่งแวดล้อม

จ.ยุทธศาสตร์การพัฒนาขององค์การบริหารส่วนท้องถิ่นในเขตจังหวัด ที่ ๔ การพัฒนาโครงสร้างพื้นฐาน

๑. ยุทธศาสตร์การพัฒนาองค์การบริหารส่วนตำบลนางหลง ยุทธศาสตร์ที่ ๑. การพัฒนาด้านโครงสร้างพื้นฐาน

๑.๑ กลยุทธ์ ติดตั้งไฟฟ้าสาธารณะ ณ จุดเสี่ยงทุกจุด

แผนงานเคหะและชุมชน

ที่	โครงการ	วัตถุประสงค์	เป้าหมาย	งบประมาณ					ตัวชี้วัด (KPI)	ผลลัพธ์ที่คาดว่าจะได้รับ	หน่วยงานที่รับผิดชอบ
				๒๕๖๖	๒๕๖๗	๒๕๖๘	๒๕๖๙	๒๕๗๐			
๑	โครงการอุดหนุนการไฟฟ้าส่วนภูมิภาคอำเภอชะอวด เพื่อติดตั้งไฟฟ้าแสงสว่างสาธารณะ หมู่ที่ ๒	เพื่อต้องการให้เกิดความปลอดภัยในเวลาค่ำคืน	ติดตั้งไฟฟ้าแสงสว่างสาธารณะ ช่วงระหว่างโรกรมยางหนองขอ ถึงซอยหลังวัดทุ่งน้อย			๕๐๐,๐๐๐			ประชาชนมีความพึงพอใจ	มีความปลอดภัยในการเดินทาง	กองช่าง

รายละเอียดโครงการพัฒนา

แผนพัฒนาท้องถิ่น (พ.ศ.๒๕๖๖-๒๕๗๐) เพิ่มเติม ครั้งที่ ๒/๒๕๖๗

แบบ ผ.๐๒

องค์การบริหารส่วนตำบลนางหลง อำเภอชะอวด จังหวัดนครศรีธรรมราช

ก.ยุทธศาสตร์ชาติ ๒๐ ปี : ๒ ยุทธศาสตร์ชาติด้านการสร้างความสามารถในการแข่งขัน

ข. แผนพัฒนาเศรษฐกิจและสังคมแห่งชาติ ฉบับที่ ๑๓ : -หมุดหมายที่ ๑ ไทยเป็นประเทศชั้นนำด้านสินค้าเกษตรและเกษตรแปรรูป มูลค่าสูง,

- หมุดหมายที่ ๗ ไทยมีวิสาหกิจขนาดกลาง และขนาดย่อมที่เข้มแข็ง มีศักยภาพสูง และสามารถแข่งขันได้, -หมุดหมายที่ ๘ ไทยมีพื้นที่และเมืองอัจฉริยะที่น่าอยู่ ปลอดภัย เด็ดโตได้อย่างยั่งยืน

ค. Sustainable Development Goals (SDGs) : -เป้าหมายที่ ๖ สร้างหลักประกันว่าจะมีการจัดให้มีน้ำและสุขอนามัยสำหรับทุกคนและมีการบริหารจัดการที่ยั่งยืนคน

- เป้าหมายที่ ๙ สร้างโครงสร้างที่มีความทนทาน ส่งเสริมการพัฒนาอุตสาหกรรมที่ครอบคลุมและยั่งยืน และส่งเสริมนวัตกรรม

ง.ยุทธศาสตร์จังหวัดที่ ๑ บริหารจัดการเกษตรและอุตสาหกรรมสู่มาตรฐานครบวงจร และเป็นมิตรกับสิ่งแวดล้อม

จ.ยุทธศาสตร์การพัฒนาขององค์การบริหารส่วนท้องถิ่นในเขตจังหวัด ที่ ๔ การพัฒนาโครงสร้างพื้นฐาน

๑. ยุทธศาสตร์การพัฒนาองค์การบริหารส่วนตำบลนางหลง ยุทธศาสตร์ที่ ๑. การพัฒนาด้านโครงสร้างพื้นฐาน

๑.๑ กลยุทธ์ ก่อสร้าง/ปรับปรุง/ซ่อมแซม บำรุงรักษา เส้นทางคมนาคม

แผนงานอุตสาหกรรมและการโยธา

ที่	โครงการ	วัตถุประสงค์	เป้าหมาย	งบประมาณ					ตัวชี้วัด (KPI)	ผลลัพธ์ที่คาดว่าจะได้รับ	หน่วยงานที่รับผิดชอบ
				๒๕๖๖	๒๕๖๗	๒๕๖๘	๒๕๖๙	๒๕๗๐			
๒	โครงการปรับปรุงถนนสายซอยหน้าบ้านนายบัญญัติ หมู่ที่ ๔	เพื่อต้องการแก้ปัญหาเรื่องการเดินทางการใช้รถใช้ถนน	ปรับปรุงถนนโดยใช้วัสดุคัดเลือก กว้าง ๔.๐๐ เมตร ยาว ๔๐๐ เมตร (รายละเอียดตามแบบแปลนที่ อบต.นางหลง กำหนด)			๑๕๐,๐๐๐			ประชาชนมีความพึงพอใจ	ทำให้การเดินทางสะดวกขึ้น	กองช่าง

รายละเอียดโครงการพัฒนา

แผนพัฒนาท้องถิ่น (พ.ศ.๒๕๖๖-๒๕๗๐) เพิ่มเติม ครั้งที่ ๒/๒๕๖๗

แบบ ผ.๐๒

องค์การบริหารส่วนตำบลนางหลง อำเภอชะอวด จังหวัดนครศรีธรรมราช

ก.ยุทธศาสตร์ชาติ ๒๐ ปี : ๒ ยุทธศาสตร์ชาติด้านการสร้างความสามารถในการแข่งขัน

ข. แผนพัฒนาเศรษฐกิจและสังคมแห่งชาติ ฉบับที่ ๑๓ : -หมุดหมายที่ ๑ ไทยเป็นประเทศชั้นนำด้านสินค้าเกษตรและเกษตรแปรรูป มูลค่าสูง,

- หมุดหมายที่ ๗ ไทยมีวิสาหกิจขนาดกลาง และขนาดย่อมที่เข้มแข็ง มีศักยภาพสูง และสามารถแข่งขันได้, -หมุดหมายที่ ๘ ไทยมีพื้นที่และเมืองอัจฉริยะที่น่าอยู่ ปลอดภัย เด็ดโตได้อย่างยั่งยืน

ค. Sustainable Development Goals (SDGs) : -เป้าหมายที่ ๖ สร้างหลักประกันว่าจะมีการจัดให้มีน้ำและสุขอนามัยสำหรับทุกคนและมีการบริหารจัดการที่ยั่งยืนคน

- เป้าหมายที่ ๙ สร้างโครงสร้างที่มีความทนทาน ส่งเสริมการพัฒนาอุตสาหกรรมที่ครอบคลุมและยั่งยืน และส่งเสริมนวัตกรรม

ง.ยุทธศาสตร์จังหวัดที่ ๑ บริหารจัดการเกษตรและอุตสาหกรรมสู่มาตรฐานครบวงจร และเป็นมิตรกับสิ่งแวดล้อม

จ.ยุทธศาสตร์การพัฒนาขององค์การบริหารส่วนท้องถิ่นในเขตจังหวัด ที่ ๔ การพัฒนาโครงสร้างพื้นฐาน

๑. ยุทธศาสตร์การพัฒนาองค์การบริหารส่วนตำบลนางหลง ยุทธศาสตร์ที่ ๑. การพัฒนาด้านโครงสร้างพื้นฐาน

๑.๑ กลยุทธ์ ก่อสร้าง/ปรับปรุง/ซ่อมแซม บำรุงรักษา เส้นทางคมนาคม

แผนงานอุตสาหกรรมและการโยธา

ที่	โครงการ	วัตถุประสงค์	เป้าหมาย	งบประมาณ					ตัวชี้วัด (KPI)	ผลลัพธ์ที่คาดว่าจะได้รับ	หน่วยงานที่รับผิดชอบ
				๒๕๖๖	๒๕๖๗	๒๕๖๘	๒๕๖๙	๒๕๗๐			
๓	โครงการปรับปรุงถนนสายซอยบ้านนางเอนก หมู่ที่ ๖	เพื่อต้องการแก้ปัญหาเรื่องการเดินทางการใช้รถใช้ถนน	ปรับปรุงถนนโดยใช้วัสดุคัดเลือก กว้าง ๔.๐๐ เมตร ยาว ๔๐๐ เมตร (รายละเอียดตามแบบแปลนที่ อบต.นางหลง กำหนด)			๑๒๗,๐๐๐			ประชาชนมีความพึงพอใจ	ทำให้การเดินทางสะดวกขึ้น	กองช่าง

รายละเอียดโครงการพัฒนา

แผนพัฒนาท้องถิ่น (พ.ศ.๒๕๖๖-๒๕๗๐) เพิ่มเติม ครั้งที่ ๒/๒๕๖๗

แบบ ผ.๐๒

องค์การบริหารส่วนตำบลนางหลง อำเภอลำลูกกา จังหวัดนครราชสีมา

ก.ยุทธศาสตร์ชาติ ๒๐ ปี : ๒ ยุทธศาสตร์ชาติด้านการสร้างความสามารถในการแข่งขัน

ข. แผนพัฒนาเศรษฐกิจและสังคมแห่งชาติ ฉบับที่ ๑๓ : -หมุดหมายที่ ๑ ไทยเป็นประเทศชั้นนำด้านสินค้าเกษตรและเกษตรแปรรูป มูลค่าสูง,

- หมุดหมายที่ ๗ ไทยมีวิสาหกิจขนาดกลาง และขนาดย่อมที่เข้มแข็ง มีศักยภาพสูง และสามารถแข่งขันได้, -หมุดหมายที่ ๘ ไทยมีพื้นที่และเมืองอัจฉริยะที่น่าอยู่ ปลอดภัย เติบโตได้อย่างยั่งยืน

ค. Sustainable Development Goals (SDGs) : -เป้าหมายที่ ๖ สร้างหลักประกันว่าจะมีการจัดให้มีน้ำและสุขอนามัยสำหรับทุกคนและมีการบริหารจัดการที่ยั่งยืนคน

- เป้าหมายที่ ๙ สร้างโครงสร้างที่มีความทนทาน ส่งเสริมการพัฒนาอุตสาหกรรมที่ครอบคลุมและยั่งยืน และส่งเสริมนวัตกรรม

ง.ยุทธศาสตร์จังหวัดที่ ๑ บริหารจัดการเกษตรและอุตสาหกรรมสู่มาตรฐานครบวงจร และเป็นมิตรกับสิ่งแวดล้อม

จ.ยุทธศาสตร์การพัฒนาขององค์การบริหารส่วนท้องถิ่นในเขตจังหวัด ที่ ๔ การพัฒนาโครงสร้างพื้นฐาน

๑. ยุทธศาสตร์การพัฒนาองค์การบริหารส่วนตำบลนางหลง ยุทธศาสตร์ที่ ๑. การพัฒนาด้านโครงสร้างพื้นฐาน

๑.๑ กลยุทธ์ ก่อสร้าง/ปรับปรุง/ซ่อมแซม บำรุงรักษา เส้นทางคมนาคม

แผนงานอุตสาหกรรมและการโยธา

ที่	โครงการ	วัตถุประสงค์	เป้าหมาย	งบประมาณ					ตัวชี้วัด (KPI)	ผลลัพธ์ที่คาดว่าจะได้รับ	หน่วยงานที่รับผิดชอบ
				๒๕๖๖	๒๕๖๗	๒๕๖๘	๒๕๖๙	๒๕๗๐			
๔	โครงการปรับปรุงถนนสายชอยคันคลองสงวน หมู่ที่ ๖	เพื่อต้องการแก้ปัญหาเรื่องการเดินทางการใช้รถใช้ถนน	ปรับปรุงถนนโดยใช้วัสดุคัดเลือก กว้าง ๔.๐๐ เมตร ยาว ๑,๕๐๐ เมตร (รายละเอียดตามแบบแปลนที่ อบต.นางหลง กำหนด)			๓๗๑,๐๐๐			ประชาชนมีความพึงพอใจ	ทำให้การเดินทางสะดวกขึ้น	กองช่าง

รายละเอียดโครงการพัฒนา

แผนพัฒนาท้องถิ่น (พ.ศ.๒๕๖๖-๒๕๗๐) เพิ่มเติม ครั้งที่ ๒/๒๕๖๗

แบบ ผ.๐๒

องค์การบริหารส่วนตำบลนางหลง อำเภอลำลูกกา จังหวัดนครศรีธรรมราช

ก.ยุทธศาสตร์ชาติ ๒๐ ปี : ๒ ยุทธศาสตร์ชาติด้านการสร้างความสามารถในการแข่งขัน

ข. แผนพัฒนาเศรษฐกิจและสังคมแห่งชาติ ฉบับที่ ๑๓ : -หมุดหมายที่ ๑ ไทยเป็นประเทศชั้นนำด้านสินค้าเกษตรและเกษตรแปรรูป มูลค่าสูง,

- หมุดหมายที่ ๗ ไทยมีวิสาหกิจขนาดกลาง และขนาดย่อมที่เข้มแข็ง มีศักยภาพสูง และสามารถแข่งขันได้, -หมุดหมายที่ ๘ ไทยมีพื้นที่และเมืองอัจฉริยะที่น่าอยู่ ปลอดภัย เด็ดโตได้อย่างยั่งยืน

ค. Sustainable Development Goals (SDGs) : -เป้าหมายที่ ๖ สร้างหลักประกันว่าจะมีการจัดให้มีน้ำและสุขอนามัยสำหรับทุกคนและมีการบริหารจัดการที่ยั่งยืนคน

- เป้าหมายที่ ๙ สร้างโครงสร้างที่มีความทนทาน ส่งเสริมการพัฒนาอุตสาหกรรมที่ครอบคลุมและยั่งยืน และส่งเสริมนวัตกรรม

ง.ยุทธศาสตร์จังหวัดที่ ๑ บริหารจัดการเกษตรและอุตสาหกรรมสู่มาตรฐานครบวงจร และเป็นมิตรกับสิ่งแวดล้อม

จ.ยุทธศาสตร์การพัฒนาขององค์การบริหารส่วนท้องถิ่นในเขตจังหวัด ที่ ๔ การพัฒนาโครงสร้างพื้นฐาน

๑. ยุทธศาสตร์การพัฒนาองค์การบริหารส่วนตำบลนางหลง ยุทธศาสตร์ที่ ๑. การพัฒนาด้านโครงสร้างพื้นฐาน

๑.๑ กลยุทธ์ ก่อสร้าง/ปรับปรุง/ซ่อมแซม บำรุงรักษา เส้นทางคมนาคม

แผนงานอุตสาหกรรมและการโยธา

ที่	โครงการ	วัตถุประสงค์	เป้าหมาย	งบประมาณ					ตัวชี้วัด (KPI)	ผลลัพธ์ที่คาดว่าจะได้รับ	หน่วยงานที่รับผิดชอบ
				๒๕๖๖	๒๕๖๗	๒๕๖๘	๒๕๖๙	๒๕๗๐			
๕	โครงการปรับปรุงถนนสายซอยหัวพุ่ม หมู่ที่ ๗	เพื่อต้องการแก้ปัญหาเรื่องการเดินทางการใช้รถใช้ถนน	ปรับปรุงถนนโดยใช้วัสดุคัดเลือก กว้าง ๔.๐๐ เมตร ยาว ๙๐๐ เมตร (รายละเอียดตามแบบแปลนที่ อบต.นางหลง กำหนด)			๑๓๙,๐๐๐			ประชาชนมีความพึงพอใจ	ทำให้การเดินทางสะดวกขึ้น	กองช่าง

รายละเอียดโครงการพัฒนา

แผนพัฒนาท้องถิ่น (พ.ศ.๒๕๖๖-๒๕๗๐) เพิ่มเติม ครั้งที่ ๒/๒๕๖๗

สำหรับโครงการที่เกี่วข้องขององค์รปกครองส่วนท้องถิ่นที่ใช้สำหรับการประสานแผนพัฒนาท้องถิ่น

องค์การบริหารส่วนตำบลนางหลง อำเภอลำลูกกา จังหวัดนครศรีธรรมราช

ก.ยุทธศาสตร์ชาติ ๒๐ ปี : ยุทธศาสตร์ที่ ๕ ด้านการสร้างการเติบโตบนคุณภาพชีวิตที่เป็นมิตร ต่อสิ่งแวดล้อม

ข. แผนพัฒนาเศรษฐกิจและสังคมแห่งชาติ ฉบับที่ ๑๓ : - หมายเหตุที่ ๑๐ ไทยมีเศรษฐกิจหมุนเวียน และสังคมคาร์บอนต่ำ - หมายเหตุที่ ๑๑ ไทยสามารถลดความเสี่ยงและผลกระทบจากภัยธรรมชาติ และการเปลี่ยนแปลงสภาพภูมิอากาศ

ค. Sustainable Development Goals (SDGs) : - เป้าหมายที่ ๖ สร้างหลักประกันว่าจะมีการจัดให้มีน้ำและสุขอนามัยสำหรับทุกคนและมีการบริหารจัดการที่ยั่งยืน

- เป้าหมายที่ ๙ สร้างโครงสร้างที่มีความทนทาน ส่งเสริมการพัฒนาอุตสาหกรรมที่ครอบคลุมและยั่งยืน และส่งเสริมนวัตกรรม

ง.ยุทธศาสตร์จังหวัดที่ ๓ การบริหารจัดการทรัพยากรธรรมชาติและสิ่งแวดล้อมอย่างยั่งยืน

จ.ยุทธศาสตร์การพัฒนาขององค์รปกครองส่วนท้องถิ่นในเขตจังหวัด ยุทธศาสตร์ที่ ๒ การบริหารจัดการทรัพยากร ธรรมชาติ สิ่งแวดล้อมและพลังงาน

๑. ยุทธศาสตร์พัฒนาองค์การบริหารส่วนตำบลนางหลง ยุทธศาสตร์ที่ ๔ ยุทธศาสตร์พัฒนาด้านสิ่งแวดล้อม

๑.๑ กลยุทธ์ -ขุดลอก แหล่งน้ำ เพื่อใช้ในการอุปโภค บริโภค และป้องกันน้ำท่วม

แผนงานการเกษตร

ที่	โครงการ	วัตถุประสงค์	เป้าหมาย	งบประมาณ					ตัวชี้วัด (KPI)	ผลลัพธ์ที่ คาดว่าจะ ได้รับ	หน่วยงาน ที่ รับผิดชอบ	
				๒๕๖๖	๒๕๖๗	๒๕๖๘	๒๕๖๙	๒๕๗๐				
๖	โครงการขุดสระกักเก็บน้ำ และก่อสร้างสวนสาธารณะ หมู่ที่ ๖	เพื่อต้องการให้มีแหล่ง น้ำสำรองและพื้นที่ทำ กิจกรรมนันทนาการใน ชุมชน	ขุดสระกักเก็บน้ำ ๓๐ ไร่ ก่อสร้าง สวนสาธารณะ ๗๐ ไร่		๑๕๐,๐๐๐,๐๐๐					ตำบลนางหลง มีแหล่งน้ำเพื่อ ใช้ในการ อุปโภคบริโภค เพียงพอ	มีแหล่งน้ำ เพียงพอ สำหรับการ อุปโภค บริโภค	ชลประทาน

บัญชีครุภัณฑ์

สำหรับที่ไม่ได้ดำเนินการจัดทำเป็นโครงการพัฒนาท้องถิ่น

แผนพัฒนาท้องถิ่น (พ.ศ.๒๕๖๖-๒๕๗๐) เพิ่มเติมครั้งที่ ๒/๒๕๖๗

องค์การบริหารส่วนตำบลนางหลง อำเภอชะอวด จังหวัดนครศรีธรรมราช

๑. ประเภทครุภัณฑ์ ครุภัณฑ์ไฟฟ้าและวิทยุ

๑.๑ กลยุทธ์ ปรับปรุง พัฒนา จัดหาเครื่องมือเครื่องใช้ เทคโนโลยีที่ทันสมัยเพื่อเพิ่มประสิทธิภาพในการปฏิบัติราชการและการให้บริการประชาชน

ที่	ครุภัณฑ์	เป้าหมาย (ผลผลิตของครุภัณฑ์)	งบประมาณ					ผลที่คาดว่าจะได้รับ	หน่วยงานที่รับผิดชอบหลัก
			๒๕๖๖ (บาท)	๒๕๖๗ (บาท)	๒๕๖๘ (บาท)	๒๕๖๙ (บาท)	๒๕๗๐ (บาท)		
๑	จัดซื้อชุดเครื่องเสียงสำหรับห้องประชุม	จัดซื้อชุดเครื่องเสียงสำหรับห้องประชุม จำนวน ๑ ชุด อย่างน้อยประกอบด้วย เพาเวอร์มิกเซอร์ จำนวน ๑ เครื่อง, ตู้ลำโพง จำนวน ๒ ใบ, ไมค์ลอยจำนวน ๒ ตัว พร้อมชุดรับส่งสัญญาณไมค์ลอย จำนวน ๑ เครื่อง, ขาไมค์ตั้งพื้น จำนวน ๒ ชุด (จัดซื้อตามราคาท้องตลาด)			๕๐,๐๐๐			อบต.นางหลง มีชุดเครื่องเสียงสำหรับห้องประชุมที่มีประสิทธิภาพ ทำให้การชุดประชุม อบรมต่างๆ มีประสิทธิภาพ	สำนักปลัด

ที่	ครุภัณฑ์	เป้าหมาย (ผลผลิต ของครุภัณฑ์)	งบประมาณ					ผลที่คาดว่าจะได้รับ	หน่วยงานที่ รับผิดชอบหลัก
			๒๕๖๖ (บาท)	๒๕๖๗ (บาท)	๒๕๖๘ (บาท)	๒๕๖๙ (บาท)	๒๕๗๐ (บาท)		
๒	จัดซื้อชุดเครื่องเสียง เคลื่อนที่สำหรับ ประชาสัมพันธ์	ชุดเครื่องเสียง เคลื่อนที่สำหรับ ประชาสัมพันธ์ จำนวน ๑ ชุด อย่าง น้อยประกอบด้วย เพาเวอร์มิกเซอร์ จำนวน ๑ เครื่อง, ลำโพงฮอร์น จำนวน ๒ ตัว, ตู้ลำโพง ๒ ใบ ,ไมค์สาย ๑ ตัว (จัดซื้อตามราคา ท้องตลาด)			๓๐,๐๐๐			อบต.นางหลง มีชุด เครื่องเสียงเคลื่อนที่ สำหรับประชาสัมพันธ์ ที่มีประสิทธิภาพ ทำ ให้การประชาสัมพันธ์ ต่างๆ มีประสิทธิภาพ	สำนักปลัด

๒. ประเภทครุภัณฑ์ ครุภัณฑ์งานบ้านงานครัว

๒.๑ กลยุทธ์ ปรับปรุง พัฒนา จัดหาเครื่องมือเครื่องใช้ เทคโนโลยีที่ทันสมัยเพื่อเพิ่มประสิทธิภาพในการปฏิบัติราชการและการให้บริการประชาชน

ที่	ครุภัณฑ์	เป้าหมาย (ผลผลิต ของครุภัณฑ์)	งบประมาณ					ผลที่คาดว่าจะได้รับ	หน่วยงานที่ รับผิดชอบหลัก
			๒๕๖๖ (บาท)	๒๕๖๗ (บาท)	๒๕๖๘ (บาท)	๒๕๖๙ (บาท)	๒๕๗๐ (บาท)		
๓	จัดซื้อตู้เย็น	จัดซื้อตู้เย็น จำนวน ๑ ตู้ ปริมาตรความ จุ ไม่น้อยกว่า ๓ คิว			๘,๕๐๐			อบต.นางหลง มีตู้เย็น ไว้สำหรับแช่วัสดุ อุปกรณ์ ในการจัด โครงการต่างๆ	สำนักปลัด



ประกาศองค์การบริหารส่วนตำบลนางหลง

เรื่อง ประกาศใช้แผนพัฒนาท้องถิ่น (พ.ศ.๒๕๖๖-๒๕๗๐) เปลี่ยนแปลง ครั้งที่ ๑/๒๕๖๗

.....

ด้วยองค์การบริหารส่วนตำบลนางหลง ได้ดำเนินการจัดทำแผนพัฒนาท้องถิ่น (พ.ศ.๒๕๖๖-๒๕๗๐) เปลี่ยนแปลง ครั้งที่ ๑/๒๕๖๗ ตามขั้นตอนแห่งระเบียบกระทรวงมหาดไทยว่าด้วยการจัดทำแผนพัฒนาขององค์กรปกครองส่วนท้องถิ่น พ.ศ.๒๕๔๘ แก้ไขเพิ่มเติมถึง (ฉบับที่ ๓) พ.ศ.๒๕๖๑ ข้อ ๒๒/๑ และสภาองค์การบริหารส่วนตำบลนางหลง ได้ให้ความเห็นชอบร่างแผนพัฒนาท้องถิ่น (พ.ศ.๒๕๖๖-๒๕๗๐) เปลี่ยนแปลง ครั้งที่ ๑/๒๕๖๗ ในการประชุมสภาองค์การบริหารส่วนตำบลนางหลง สมัยวิสามัญ สมัยที่ ๑ ประจำปี ๒๕๖๗ เมื่อวันที่ ๑๕ มีนาคม ๒๕๖๗

อาศัยอำนาจแห่งระเบียบกระทรวงมหาดไทยว่าด้วยการจัดทำแผนพัฒนาขององค์กรปกครองส่วนท้องถิ่น พ.ศ.๒๕๔๘ ข้อ ๒๒/๑ และ ข้อ ๒๔ จึงอนุมัติและประกาศใช้แผนพัฒนาท้องถิ่น (พ.ศ.๒๕๖๖-๒๕๗๐) เปลี่ยนแปลง ครั้งที่ ๑/๒๕๖๗ ตั้งแต่บัดนี้เป็นต้นไป ท่านสามารถดูรายละเอียดแผนพัฒนา ได้ที่ www.nanglong.go.th หรือที่ทำการองค์การบริหารส่วนตำบลนางหลง ตำบลนางหลง อำเภอชะอวด จังหวัดนครศรีธรรมราช

จึงประกาศให้ทราบโดยทั่วกัน

ประกาศ ณ วันที่ ๑๕ มีนาคม พ.ศ.๒๕๖๗

(นายประยูรณ จิตรานนท์)

นายกองค์การบริหารส่วนตำบลนางหลง



แผนพัฒนาท้องถิ่น
(พ.ศ.๒๕๖๖-๒๕๗๐) เปลี่ยนแปลง ครั้งที่ ๑/๒๕๖๗

จัดทำโดย

องค์การบริหารส่วนตำบลนางหลง

อำเภอชะอวด จังหวัดนครศรีธรรมราช

โทร.๐-๗๕๓๕-๕๘๗๓ โทรสาร ๐-๗๕๓๕-๕๘๗๔

คำนำ

องค์การบริหารส่วนตำบลนางหลง มีภารกิจสำคัญในการพัฒนาท้องถิ่นเป็นเขตพื้นที่รับผิดชอบเพื่อพัฒนาคุณภาพชีวิตของประชาชนในส่วนรวมให้ดีขึ้น และได้มีการจัดทำและประกาศการใช้แผนพัฒนาท้องถิ่น (พ.ศ.๒๕๖๖-๒๕๗๐) และแผนพัฒนาท้องถิ่น (พ.ศ.๒๕๖๖-๒๕๗๐) เพิ่มเติม ครั้งที่ ๑/๒๕๖๕ ไปแล้วนั้น

เนื่องจากองค์การบริหารส่วนตำบลนางหลง มีความจำเป็นในการเปลี่ยนแปลงรายละเอียดโครงการในแผนพัฒนาท้องถิ่นฉบับดังกล่าว เพื่อให้สอดคล้องกับข้อเท็จจริง จึงได้ดำเนินการจัดทำแผนพัฒนาท้องถิ่น (พ.ศ.๒๕๖๖-๒๕๗๐) เปลี่ยนแปลง ครั้งที่ ๑/๒๕๖๗ โดยอาศัยระเบียบกระทรวงมหาดไทย ว่าด้วยการจัดทำแผนพัฒนาขององค์กรปกครองส่วนท้องถิ่น พ.ศ.๒๕๔๘ แก้ไขเพิ่มเติมถึง (ฉบับที่ ๓) พ.ศ.๒๕๖๑ ข้อ ๒๒/๑ เพื่อให้การดำเนินโครงการเป็นด้วยความเรียบร้อยตามระเบียบต่อไป

องค์การบริหารส่วนตำบลนางหลง

สารบัญ

	หน้า
บันทึกหลักการและเหตุผล	๑
แบบ ผ.๐๒	๗
แบบ ผ.๐๒/๒	๑๐

บันทึกหลักการและเหตุผล

แผนพัฒนาท้องถิ่น (พ.ศ.๒๕๖๖-๒๕๗๐) เปลี่ยนแปลง ครั้งที่ ๑/๒๕๖๗

ด้วย องค์การบริหารส่วนตำบลนางหลง มีความประสงค์จะเปลี่ยนแปลง แผนพัฒนาท้องถิ่น (พ.ศ.๒๕๖๖-๒๕๗๐) และแผนพัฒนาท้องถิ่น (พ.ศ.๒๕๖๖-๒๕๗๐) เพิ่มเติม ครั้งที่ ๑/๒๕๖๕ เพื่อให้โครงการมีความถูกต้อง องค์การบริหารส่วนตำบลนางหลง จึงดำเนินการจัดทำ แผนพัฒนาท้องถิ่น (พ.ศ.๒๕๖๖-๒๕๗๐) เปลี่ยนแปลง ครั้งที่ ๑/๒๕๖๗

การเปลี่ยนแปลงแผนพัฒนาท้องถิ่นอาศัยตามระเบียบกระทรวงมหาดไทย ว่าด้วยการจัดทำแผนพัฒนาขององค์กรปกครองส่วนท้องถิ่น พ.ศ.๒๕๔๘ แก้ไขเพิ่มเติมถึง (ฉบับที่ ๓) พ.ศ.๒๕๖๑ ข้อ ๒๒/๑

ข้อ ๒๒/๑ เพื่อประโยชน์ของประชาชน การเปลี่ยนแปลงแผนพัฒนาท้องถิ่น ให้เป็น อำนาจของคณะกรรมการพัฒนาท้องถิ่น สำหรับองค์การบริหารส่วนตำบลให้ส่งร่างแผนพัฒนาท้องถิ่น ที่เปลี่ยนแปลงให้สภาองค์การบริหารส่วนตำบลพิจารณาตามมาตรา ๔๖ แห่งพระราชบัญญัติสภา ตำบลและองค์การบริหารส่วนตำบล พ.ศ.๒๕๓๗ ด้วย

เมื่อแผนพัฒนาท้องถิ่นตามวรรคหนึ่งได้รับความเห็นชอบแล้ว ให้ส่งแผนพัฒนาท้องถิ่น ดังกล่าวให้ผู้บริหารท้องถิ่นประกาศใช้ พร้อมทั้งปิดประกาศให้ประชาชนทราบโดยเปิดเผยไม่น้อยกว่า สามสิบวันนับแต่ที่ผู้บริหารท้องถิ่นประกาศใช้

องค์การบริหารส่วนตำบลนางหลงได้จัดทำแผนพัฒนาท้องถิ่น (พ.ศ.๒๕๖๖-๒๕๗๐) เปลี่ยนแปลง ครั้งที่ ๑/๒๕๖๗ โครงการดังกล่าวดังต่อไปนี้

ลำดับที่	ชื่อโครงการ	รายละเอียดที่เปลี่ยนแปลง	เหตุผลความจำเป็น
๑.	<p>โครงการบุกเบิกถนนสาย ชลประทาน-บ้านเลน หมู่ที่ ๕</p> <p>(เดิมปรากฏในแผนพัฒนา ท้องถิ่น (พ.ศ.๒๕๖๖- ๒๕๗๐) เพิ่มเติม ครั้งที่ ๑/๒๕๖๕ หน้า ๒๔ ลำดับที่ ๑๗</p>	<p>๑.เป้าหมาย เดิม บุกเบิกถนนกว้าง ๔.๐๐ เมตร ยาว ๑,๐๐๐ เมตร</p> <p>เปลี่ยนเป็น บุกเบิกถนนกว้าง ๔.๐๐ เมตร ยาว ๑,๓๐๐ เมตร</p> <p>๒.งบประมาณ เดิม พ.ศ.๒๕๖๖ งบประมาณ ๑๕๖,๐๐๐ บาท</p> <p>เปลี่ยนแปลง พ.ศ.๒๕๖๗ งบประมาณ ๕๐๐,๐๐๐ บาท</p>	<p>ต้องการเปลี่ยนแปลง งบประมาณให้ถูกต้อง และปีเพื่อดำเนินการเพื่อ ใช้เป็นกรอบในการ จัดตั้งงบประมาณ</p>
๒.	<p>โครงการพัฒนาส่งเสริมสตรี</p> <p>(เดิมปรากฏในแผนพัฒนา ท้องถิ่น (พ.ศ.๒๕๖๖- ๒๕๗๐) หน้า ที่ ๑๓๕ ลำดับ ที่ ๘๘)</p>	<p>๑.เป้าหมาย เดิม จัดอบรมเกี่ยวกับการพัฒนาศักยภาพ สตรีจำนวน ๓๐ คน</p> <p>เปลี่ยนเป็น จัดอบรมเกี่ยวกับการพัฒนาศักยภาพ สตรี จำนวน ๑๐๐ คน</p> <p>๒.งบประมาณ เดิม พ.ศ.๒๕๖๖-๒๕๗๐ งบประมาณ ๓๐,๐๐๐ บาท</p> <p>เปลี่ยนเป็น พ.ศ.๒๕๖๖ งบประมาณ ๓๐,๐๐๐ บาท พ.ศ.๒๕๖๗-๒๕๗๐ งบประมาณ ๕๐,๐๐๐ บาท</p>	<p>เนื่องจากโครงการ ดังกล่าวได้รับความ สนใจจากกลุ่มสตรีและ คนในตำบลนางหลง เป็นอย่างมาก</p>
๓.	<p>โครงการแข่งขันกีฬาต้านยา เสพติด</p> <p>(เดิมปรากฏในแผนพัฒนา ท้องถิ่น (พ.ศ.๒๕๖๖- ๒๕๗๐) หน้า ที่ ๑๔๓ ลำดับ ที่ ๘๗)</p>	<p>๑.งบประมาณ เดิม พ.ศ.๒๕๖๖-๒๕๗๐ งบประมาณ ๑๒๐,๐๐๐ บาท</p> <p>เปลี่ยนแปลง พ.ศ.๒๕๖๖ งบประมาณ ๑๒๐,๐๐๐ บาท พ.ศ.๒๕๖๗-๒๕๗๐ งบประมาณ ๑๕๐,๐๐๐ บาท</p>	<p>เนื่องจากงบประมาณ ในการจัดโครงการ เพิ่มขึ้น</p>

ลำดับที่	ชื่อโครงการ	รายละเอียดที่เปลี่ยนแปลง	เหตุผลความจำเป็น
๔.	<p>โครงการก่อสร้างถนนคอนกรีตเสริมเหล็กสายไสทุง-ทุงน้อย หมู่ที่ ๑ (นศ.ถ.๑๑๖-๐๔)</p> <p>(เดิมปรากฏในแผนพัฒนาท้องถิ่น (พ.ศ.๒๕๖๖-๒๕๗๐) หน้า ๕๐ ลำดับที่ ๔)</p>	<p>๑. เป้าหมาย เดิม ถนน คสล.กว้าง ๔.๐๐ ม. ระยะทาง ๑,๐๕๐ ม. หน้า ๐.๑๕ ม. ไหล่ทางหินคลุกข้างละ ๐.๒๕ เมตร</p> <p>เปลี่ยนแปลง ถนน คสล.กว้าง ๔.๐๐ ม. ระยะทาง ๑,๑๐๐ ม. หน้า ๐.๑๕ ม. ไหล่ทางหินคลุกข้างละ ๐.๒๕ ม.</p> <p>๒. งบประมาณ เดิม พ.ศ.๒๕๖๖-๒๕๖๙ ปีละ ๕๐๐,๐๐๐ บาท พ.ศ.๒๕๗๐ งบประมาณ ๑๕๗,๐๐๐ บาท</p> <p>เปลี่ยนแปลง พ.ศ.๒๕๖๙ งบประมาณ ๓,๐๘๐,๐๐๐ บาท</p> <p>๓. แบบ เดิม ผ.๐๒</p> <p>เปลี่ยนแปลง ผ.๐๒/๒</p>	<p>เพื่อต้องการแก้ไขระยะทางให้ถูกต้องเพื่อขอเงินอุดหนุนเฉพาะกิจ</p> <p>ปีงบประมาณ พ.ศ. ๒๕๖๙</p>
๕.	<p>โครงการก่อสร้างถนนคอนกรีตเสริมเหล็กสายไสปราง-วังคุระ หมู่ที่ ๑ (นศ.ถ.๑๑๖-๐๔)</p> <p>(เดิมปรากฏในแผนพัฒนาท้องถิ่น (พ.ศ.๒๕๖๖-๒๕๗๐) หน้า ๕๑ ลำดับที่ ๕)</p>	<p>๑. งบประมาณ เดิม พ.ศ.๒๕๖๖-๒๕๖๙ ปีละ ๕๐๐,๐๐๐ บาท ปี พ.ศ.๒๕๗๐ งบประมาณ ๕๕๐,๐๐๐ บาท</p> <p>เปลี่ยนแปลง พ.ศ.๒๕๖๙ งบประมาณ ๓,๐๘๐,๐๐๐ บาท</p> <p>๒. แบบ เดิม ผ.๐๒</p> <p>เปลี่ยนแปลง ผ.๐๒/๒</p>	<p>ขอเปลี่ยนแปลงงบประมาณที่ดำเนินการเพื่อขอเงินอุดหนุนเฉพาะกิจ</p> <p>ปีงบประมาณ พ.ศ. ๒๕๖๙</p>

ลำดับที่	ชื่อโครงการ	รายละเอียดที่เปลี่ยนแปลง	เหตุผลความจำเป็น
<p>๖.</p>	<p>โครงการก่อสร้างถนน คสล. สายไสเรือ-โคกแซะ หมู่ที่ ๑ (นศ.ถ.๑๑๖-๒๒) (เดิมปรากฏในแผนพัฒนาท้องถิ่น (พ.ศ.๒๕๖๖-๒๕๗๐) หน้า ๕๓ ลำดับที่ ๗)</p>	<p><u>๑.ชื่อโครงการ</u> เดิม โครงการปรับปรุงซ่อมแซม/เสริมผิวจราจร หินคลุก ถนนสายไสเรือ-โคกแซะ หมู่ที่ ๑ เปลี่ยนแปลง โครงการก่อสร้างถนน คสล.สายไสเรือ-โคกแซะ หมู่ที่ ๑ (นศ.ถ.๑๑๖-๒๒) <u>๒. เป้าหมาย</u> เดิม ปรับปรุงผิวจราจรโดยลงหินคลุก กว้าง ๓.๐๐ เมตร ระยะทาง ๑,๒๐๐ เมตร เปลี่ยนแปลง ถนน คสล. กว้าง ๔.๐๐ เมตร ระยะทาง ๑,๒๐๐ เมตร หนา ๐.๑๕ เมตร ไหล่ทางหินคลุกข้างละ ๐.๒๕ เมตร <u>๓. งบประมาณ</u> เดิม พ.ศ.๒๕๖๖ งบประมาณ ๓๘๗,๐๐๐ บาท เปลี่ยนแปลง พ.ศ.๒๕๖๙ งบประมาณ ๓,๓๖๐,๐๐๐ บาท <u>๔. แบบ</u> เดิม แบบ ผ.๐๒ เปลี่ยนแปลง แบบ ผ.๐๒/๒</p>	<p>ขอเปลี่ยนแปลงโครงการและรายละเอียดโครงการเพื่อขอเงินอุดหนุนเฉพาะกิจ ปีงบประมาณ พ.ศ. ๒๕๖๙</p>

ลำดับที่	ชื่อโครงการ	รายละเอียดที่เปลี่ยนแปลง	เหตุผลความจำเป็น
๗.	โครงการก่อสร้างถนน คสล. สายข้างวัดทุ่งน้อย-โคก สะท้อน หมู่ที่ ๑ (นศ.ถ. ๑๑๖-๑๓) (เดิมปรากฏในแผนพัฒนา ท้องถิ่น (พ.ศ.๒๕๖๖-๒๕๗๐) หน้า ๕๒ ลำดับที่ ๖)	<p>๑. ชื่อโครงการ เดิม โครงการปรับปรุงซ่อมแซม/เสริมผิวจราจร หินคลุก ถนนข้างวัดทุ่งน้อย-โคกสะท้อน หมู่ที่ ๑ (นศ.ถ.๑๑๖-๑๓) เปลี่ยนแปลง โครงการก่อสร้างถนน คสล. สายข้างวัดทุ่งน้อย-โคกสะท้อน หมู่ที่ ๑ (นศ.ถ.๑๑๖-๑๓)</p> <p>๒. วัตถุประสงค์ เดิม เพื่อให้มีทางสำหรับใช้ขนส่งสินค้าทางการเกษตรและเดินทาง เปลี่ยนแปลง เพื่อให้ได้ถนนที่มีความแข็งแรงลดค่าซ่อมบำรุง</p> <p>๓. เป้าหมาย เดิม ปรับปรุงผิวจราจรโดยลงหินคลุก กว้าง ๓.๐๐ เมตร ระยะทาง ๑,๓๐๐ เมตร เปลี่ยนแปลง ถนน คสล. กว้าง ๔.๐๐ เมตร ระยะทาง ๑,๓๐๐ เมตร หน้า ๐.๑๕ เมตร ไหล่ทางหินคลุกข้างละ ๐.๒๕ เมตร หรือพื้นที่ไม่น้อยกว่า ๕,๒๐๐ ตารางเมตร</p> <p>๔. งบประมาณ เดิม พ.ศ.๒๕๖๖ งบประมาณ ๔๒๐,๐๐๐ บาท เปลี่ยนแปลง พ.ศ.๒๕๖๙ งบประมาณ ๓,๕๔๐,๐๐๐ บาท</p> <p>๕. ตัวชี้วัด เดิม ร้อยละ ๘๐ ของประชาชนมีความพึงพอใจ เปลี่ยนแปลง ลดค่าซ่อมบำรุงรักษา</p> <p>๖. ผลลัพธ์ที่คาดว่าจะได้รับ เดิม ประชาชนมีเส้นทางในการขนส่งสินค้าทางการเกษตรและเดินทาง เปลี่ยนแปลง ถนนมีความแข็งแรงคงทน</p>	ขอเปลี่ยนแปลงโครงการและรายละเอียดโครงการเพื่อขอเงินอุดหนุนเฉพาะกิจ ปีงบประมาณ พ.ศ. ๒๕๖๙

ลำดับที่	ชื่อโครงการ	รายละเอียดที่เปลี่ยนแปลง	เหตุผลความจำเป็น
		<u>๗. แบบ</u> <u>เดิม พ.๐๒</u> <u>เปลี่ยนแปลง พ.๐๒/๒</u>	

รายละเอียดโครงการพัฒนา
แผนพัฒนาท้องถิ่น (พ.ศ.๒๕๖๖-๒๕๗๐) เปลี่ยนแปลง ครั้งที่ ๑/๒๕๖๗
องค์การบริหารส่วนตำบลนางหลง อำเภอชะอวด จังหวัดนครศรีธรรมราช

ก.ยุทธศาสตร์ชาติ ๒๐ ปี : ๒ ยุทธศาสตร์ชาติด้านการสร้างความสามารถในการแข่งขัน

ข. แผนพัฒนาเศรษฐกิจและสังคมแห่งชาติ ฉบับที่ ๑๓ : - หมายความว่า ๑ ไทยเป็นประเทศชั้นนำด้านสินค้าเกษตรและเกษตรแปรรูป มูลค่าสูง,

- หมายความว่า ๗ ไทยมีวิสาหกิจขนาดกลาง และขนาดย่อมที่เข้มแข็ง มีศักยภาพสูง และสามารถแข่งขันได้, - หมายความว่า ๘ ไทยมีพื้นที่และเมืองอัจฉริยะที่น่าอยู่ ปลอดภัย เติบโตได้อย่างยั่งยืน

ค. Sustainable Development Goals (SDGs) : - เป้าหมายที่ ๖ สร้างหลักประกันว่าจะมีการจัดให้มีน้ำและสุขอนามัยสำหรับทุกคนและมีการบริหารจัดการที่ยั่งยืนคน

- เป้าหมายที่ ๙ สร้างโครงสร้างที่มีความทนทาน ส่งเสริมการพัฒนาอุตสาหกรรมที่ครอบคลุมและยั่งยืน และส่งเสริมนวัตกรรม

ง.ยุทธศาสตร์จังหวัดที่ ๑ บริหารจัดการเกษตรและอุตสาหกรรมสู่มาตรฐานครบวงจร และเป็นมิตรกับสิ่งแวดล้อม

จ.ยุทธศาสตร์การพัฒนาขององค์การปกครองส่วนท้องถิ่นในเขตจังหวัด ที่ ๔ การพัฒนาโครงสร้างพื้นฐาน

๑. ยุทธศาสตร์การพัฒนาองค์การบริหารส่วนตำบลนางหลง ยุทธศาสตร์ที่ ๑. การพัฒนาด้านโครงสร้างพื้นฐาน

๑.๑ กลยุทธ์ ก่อสร้าง/ปรับปรุง/ซ่อมแซม บำรุงรักษา เส้นทางคมนาคม

แผนงานอุตสาหกรรมและการโยธา

ที่	โครงการ	วัตถุประสงค์	เป้าหมาย (ผลผลิตของ โครงการ)	งบประมาณ					ตัวชี้วัด (KPI)	ผลลัพธ์ที่คาดว่าจะได้รับ	หน่วยงาน ที่รับผิดชอบ
				๒๕๖๖	๒๕๖๗	๒๕๖๘	๒๕๖๙	๒๕๗๐			
๑	โครงการ บุกเบิกถนนสาย ชลประทาน – บ้านเลน หมู่ ที่ ๕	เพื่อเพิ่มความ สะดวกในการ ขนส่งผลผลิต การเกษตร	บุกเบิกถนนกว้าง ๔.๐๐ เมตร ยาว ๑,๐๐๐ เมตร		๕๐๐,๐๐๐				ขนส่ง ผลผลิต การเกษตร ได้สะดวกขึ้น	เกษตรกร ได้รับความ สะดวกขึ้น	กองช่าง

รายละเอียดโครงการพัฒนา
แผนพัฒนาท้องถิ่น (พ.ศ.๒๕๖๖-๒๕๗๐) เปลี่ยนแปลง ครั้งที่ ๑/๒๕๖๗

แบบ ผ.๐๒

องค์การบริหารส่วนตำบลนาหลง อำเภอชะอวด จังหวัดนครศรีธรรมราช

ก.ยุทธศาสตร์ชาติ ๒๐ ปี : ๓. ยุทธศาสตร์ชาติด้านการพัฒนาและเสริมสร้างศักยภาพทรัพยากรมนุษย์

ข. แผนพัฒนาเศรษฐกิจและสังคมแห่งชาติ ฉบับที่ ๑๓ : -หมุดหมายที่ ๑๒ ไทยมีกำลังคนสมรรถนะสูง มุ่งเรียนรู้อย่างต่อเนื่อง ตอบโจทย์การพัฒนา แห่งอนาคต

ค. Sustainable Development Goals (SDGs) : -เป้าหมายที่ ๑๖: ส่งเสริมสังคมที่สงบสุขและครอบคลุม เพื่อการพัฒนาที่ยั่งยืน ให้ทุกคนเข้าถึงความยุติธรรม และสร้างสถาบันที่มีประสิทธิภาพ รับผิดชอบ และครอบคลุมในทุกระดับ

ง.ยุทธศาสตร์จังหวัดที่ ประเด็นการพัฒนา ที่ ๔ การพัฒนาคน ชุมชน สังคมให้น่าอยู่ และเข้มแข็งตามแนวปรัชญาของเศรษฐกิจพอเพียง

จ.ยุทธศาสตร์การพัฒนาขององค์การบริหารส่วนท้องถิ่นในเขตจังหวัดที่ ๓. การพัฒนาสังคมและคุณภาพชีวิต

๓. ยุทธศาสตร์การพัฒนาองค์การบริหารส่วนตำบลนาหลง ยุทธศาสตร์ที่ ๓.ยุทธศาสตร์ การพัฒนาคนและสังคม

๓.๑ กลยุทธ์ -จัดกิจกรรม/โครงการเพื่อส่งเสริมการพัฒนาสตรี เด็ก เยาวชน ผู้สูงอายุผู้พิการ

แผนงานสร้างความเข้มแข็งของชุมชน

ที่	โครงการ	วัตถุประสงค์	เป้าหมาย	งบประมาณ					ตัวชี้วัด (KPI)	ผลลัพธ์ที่คาดว่าจะได้รับ	หน่วยงานที่รับผิดชอบ
				๒๕๖๖	๒๕๖๗	๒๕๖๘	๒๕๖๙	๒๕๗๐			
๒.	โครงการพัฒนาส่งเสริมสตรี	เพื่อส่งเสริมศักยภาพในการพัฒนาตนเองของสตรี และเพิ่มขีดความสามารถต่อการพัฒนาความรู้อย่างมีประสิทธิภาพ	จัดอบรมเกี่ยวกับการพัฒนาศักยภาพสตรี จำนวน ๑๐๐ คน	๓๐,๐๐๐	๕๐,๐๐๐	๕๐,๐๐๐	๕๐,๐๐๐	๕๐,๐๐๐	มีผู้เข้าร่วมไม่น้อยกว่าร้อยละ ๘๐ ของเป้าหมาย	สตรีได้รับการส่งเสริมให้สามารถแสดงออกซึ่งความสามารถและศักยภาพสร้างความภาคภูมิใจต่อเองและสังคม	สำนักปลัด

รายละเอียดโครงการพัฒนา
แผนพัฒนาท้องถิ่น (พ.ศ.๒๕๖๖-๒๕๗๐) เปลี่ยนแปลง ครั้งที่ ๑/๒๕๖๗

แบบ ผ.๐๒

องค์การบริหารส่วนตำบลนางหลง อำเภอชะอวด จังหวัดนครศรีธรรมราช

ก.ยุทธศาสตร์ชาติ ๒๐ ปี : ยุทธศาสตร์ที่ ๓ ด้านการพัฒนา และเสริมสร้างศักยภาพทรัพยากรมนุษย์

ข. แผนพัฒนาเศรษฐกิจและสังคมแห่งชาติ ฉบับที่ ๑๓ : - หมายความว่า ๙ ไทยมีความยากจนข้ามรุ่นลดลง และมีความคุ้มครองทางสังคมที่เพียงพอ เหมาะสมหมายความว่า ๑๒ ไทยมีกำลังคนสมรรถนะสูง มุ่งเรียนรู้อย่างต่อเนื่อง ตอบโจทย์การพัฒนาแห่งอนาคต

ค. Sustainable Development Goals (SDGs) : - เป้าหมายที่ ๓ สร้างหลักประกันว่าคนมีชีวิตที่มีสุขภาพดีและส่งเสริมความเป็นอยู่ที่ดีสำหรับทุกคนในทุกวัย

ง.ยุทธศาสตร์จังหวัดที่ ๔ การพัฒนาคน ชุมชน สังคมให้น่าอยู่ และเข้มแข็งตามแนวปรัชญาของเศรษฐกิจพอเพียง

จ.ยุทธศาสตร์การพัฒนาขององค์การปกครองส่วนท้องถิ่นในเขตจังหวัด ยุทธศาสตร์ที่ ๓ การพัฒนาสังคมและคุณภาพชีวิต

๑. ยุทธศาสตร์การพัฒนาองค์การบริหารส่วนตำบลนางหลง ยุทธศาสตร์ที่ ๓ การพัฒนาคนและสังคม

๑.๑ กลยุทธ์ - จัดกิจกรรม/โครงการสนับสนุนกิจกรรมด้านกีฬาและนันทนาการ

แผนงานการศาสนาวัฒนธรรมและนันทนาการ

ที่	โครงการ	วัตถุประสงค์	เป้าหมาย	งบประมาณ					ตัวชี้วัด (KPI)	ผลลัพธ์ที่คาดว่าจะได้รับ	หน่วยงานที่รับผิดชอบ
				๒๕๖๖	๒๕๖๗	๒๕๖๘	๒๕๖๙	๒๕๗๐			
๓.	โครงการแข่งขันกีฬาต้านยาเสพติด	เพื่อส่งเสริมให้เด็กเยาวชนหันมาเล่นกีฬา ห่างไกลยาเสพติด	จัดการแข่งขันกีฬาด้านยาเสพติด	๑๒๐,๐๐๐	๑๕๐,๐๐๐	๑๕๐,๐๐๐	๑๕๐,๐๐๐	๑๕๐,๐๐๐	มีผู้เข้าร่วมกิจกรรมไม่น้อยกว่า ๒๐๐ คน	เด็ก เยาวชนหันมาเล่นกีฬากีฬา ห่างไกลยาเสพติด มีสุขภาพแข็งแรง	สำนักปลัด

รายละเอียดโครงการพัฒนา
แผนพัฒนาท้องถิ่น (พ.ศ.๒๕๖๖-๒๕๗๐) เปลี่ยนแปลง ครั้งที่ ๒/๒๕๖๖
องค์การบริหารส่วนตำบลนางหลง อำเภอชะอวด จังหวัดนครศรีธรรมราช

ก.ยุทธศาสตร์ชาติ ๒๐ ปี : ๒ ยุทธศาสตร์ชาติด้านการสร้างความสามารถในการแข่งขัน

ข. แผนพัฒนาเศรษฐกิจและสังคมแห่งชาติ ฉบับที่ ๑๓ : -หมุดหมายที่ ๑ ไทยเป็นประเทศชั้นนำด้านสินค้าเกษตรและเกษตรแปรรูป มูลค่าสูง,

- หมุดหมายที่ ๗ ไทยมีวิสาหกิจขนาดกลาง และขนาดย่อมที่เข้มแข็ง มีศักยภาพสูง และสามารถแข่งขันได้, -หมุดหมายที่ ๘ ไทยมีพื้นที่และเมืองอัจฉริยะที่น่าอยู่ ปลอดภัย เติบโตได้อย่างยั่งยืน

ค. Sustainable Development Goals (SDGs) : -เป้าหมายที่ ๖ สร้างหลักประกันว่าจะมีการจัดให้มีน้ำและสุขอนามัยสำหรับทุกคนและมีการบริหารจัดการที่ยั่งยืนคน

- เป้าหมายที่ ๙ สร้างโครงสร้างที่มีความทนทาน ส่งเสริมการพัฒนาอุตสาหกรรมที่ครอบคลุมและยั่งยืน และส่งเสริมนวัตกรรม

ง.ยุทธศาสตร์จังหวัดที่ ๑ บริหารจัดการเกษตรและอุตสาหกรรมสู่มาตรฐานครบวงจร และเป็นมิตรกับสิ่งแวดล้อม

จ.ยุทธศาสตร์การพัฒนาขององค์การปกครองส่วนท้องถิ่นในเขตจังหวัด ที่ ๔ การพัฒนาโครงสร้างพื้นฐาน

๑. ยุทธศาสตร์การพัฒนาองค์การบริหารส่วนตำบลนางหลง ยุทธศาสตร์ที่ ๑. การพัฒนาด้านโครงสร้างพื้นฐาน

๑.๑ กลยุทธ์ ก่อสร้าง/ปรับปรุง/ซ่อมแซม บำรุงรักษา เส้นทางคมนาคม

แผนงานอุตสาหกรรมและการโยธา

ที่	โครงการ	วัตถุประสงค์	เป้าหมาย (ผลผลิตของ โครงการ)	งบประมาณ					ตัวชี้วัด (KPI)	ผลลัพธ์ที่คาดว่าจะได้รับ	หน่วยงาน ที่รับผิดชอบ
				๒๕๖๖	๒๕๖๗	๒๕๖๘	๒๕๖๙	๒๕๗๐			
๔.	โครงการก่อสร้างก่อสร้างถนนคอนกรีตเสริมเหล็ก ถนนสายไสทุง-ทุ่งน้อย หมู่ที่ ๑ (นศ.ถ.๑๑๖-๐๔)	เพื่อก่อสร้างให้เป็นถนนคอนกรีตที่ถาวร	ถนน คสล กว้าง ๔.๐๐ ม.ระยะทาง ๑,๑๐๐ ม.หนา ๐.๑๕ ม.ไหล่ทาง หินคลุกข้างละ ๐.๒๕ ม. หรือมีพื้นที่ไม่น้อยกว่า ๔,๔๐๐ ตร.ม.				๓,๐๘๐,๐๐๐		ขนส่ง ผลผลิต การเกษตร ได้สะดวกขึ้น	เกษตรกร ได้รับความ สะดวกขึ้น	กองช่าง

รายละเอียดโครงการพัฒนา
แผนพัฒนาท้องถิ่น (พ.ศ.๒๕๖๖-๒๕๗๐) เปลี่ยนแปลง ครั้งที่ ๒/๒๕๖๖
องค์การบริหารส่วนตำบลนางหลง อำเภอชะอวด จังหวัดนครศรีธรรมราช

ก.ยุทธศาสตร์ชาติ ๒๐ ปี : ๒ ยุทธศาสตร์ชาติด้านการสร้างความสามารถในการแข่งขัน

ข. แผนพัฒนาเศรษฐกิจและสังคมแห่งชาติ ฉบับที่ ๑๓ : -หมุดหมายที่ ๑ ไทยเป็นประเทศชั้นนำด้านสินค้าเกษตรและเกษตรแปรรูป มูลค่าสูง,

- หมุดหมายที่ ๗ ไทยมีวิสาหกิจขนาดกลาง และขนาดย่อมที่เข้มแข็ง มีศักยภาพสูง และสามารถแข่งขันได้, -หมุดหมายที่ ๘ ไทยมีพื้นที่และเมืองอัจฉริยะที่น่าอยู่ ปลอดภัย เติบโตได้อย่างยั่งยืน

ค. Sustainable Development Goals (SDGs) : -เป้าหมายที่ ๖ สร้างหลักประกันว่าจะมีการจัดให้มีน้ำและสุขอนามัยสำหรับทุกคนและมีการบริหารจัดการที่ยั่งยืนคน

- เป้าหมายที่ ๙ สร้างโครงสร้างที่มีความทนทาน ส่งเสริมการพัฒนาอุตสาหกรรมที่ครอบคลุมและยั่งยืน และส่งเสริมนวัตกรรม

ง.ยุทธศาสตร์จังหวัดที่ ๑ บริหารจัดการเกษตรและอุตสาหกรรมสู่มาตรฐานครบวงจร และเป็นมิตรกับสิ่งแวดล้อม

จ.ยุทธศาสตร์การพัฒนาขององค์การปกครองส่วนท้องถิ่นในเขตจังหวัด ที่ ๔ การพัฒนาโครงสร้างพื้นฐาน

๑. ยุทธศาสตร์การพัฒนาองค์การบริหารส่วนตำบลนางหลง ยุทธศาสตร์ที่ ๑. การพัฒนาด้านโครงสร้างพื้นฐาน

๑.๑ กลยุทธ์ ก่อสร้าง/ปรับปรุง/ซ่อมแซม บำรุงรักษา เส้นทางคมนาคม

แผนงานอุตสาหกรรมและการโยธา

ที่	โครงการ	วัตถุประสงค์	เป้าหมาย (ผลผลิตของ โครงการ)	งบประมาณ					ตัวชี้วัด (KPI)	ผลลัพธ์ที่คาดว่าจะได้รับ	หน่วยงาน ที่รับผิดชอบ
				๒๕๖๖	๒๕๖๗	๒๕๖๘	๒๕๖๙	๒๕๗๐			
๕.	โครงการ ก่อสร้างถนนคอนกรีตเสริมเหล็กสายไสปราง – วังคูระ หมู่ที่ ๑ (พ.ศ. ๒๕๖๖-๐๔)	เพื่อก่อสร้างให้เป็นถนนคอนกรีตที่ถาวร	ถนน คสล. กว้าง ๔.๐๐ ระยะเวลา ๑,๑๐๐ ม.หนา ๐.๑๕ ม.ไหล่ทางหินคลุกข้างละ ๐.๒๕ ม. หรือมีพื้นที่ไม่น้อยกว่า ๔,๔๐๐ ตร.ม.				๓,๐๘๐,๐๐๐		ขนส่ง ผลผลิต การเกษตร ได้สะดวกขึ้น	เกษตรกร ได้รับความ สะดวกขึ้น	กองช่าง

รายละเอียดโครงการพัฒนา
แผนพัฒนาท้องถิ่น (พ.ศ.๒๕๖๖-๒๕๗๐) เปลี่ยนแปลง ครั้งที่ ๑/๒๕๖๗
องค์การบริหารส่วนตำบลนางหลง อำเภอชะอวด จังหวัดนครศรีธรรมราช

ก.ยุทธศาสตร์ชาติ ๒๐ ปี : ๒ ยุทธศาสตร์ชาติด้านการสร้างความสามารถในการแข่งขัน

ข. แผนพัฒนาเศรษฐกิจและสังคมแห่งชาติ ฉบับที่ ๑๓ : - หมายความว่า ๑ ไทยเป็นประเทศชั้นนำด้านสินค้าเกษตรและเกษตรแปรรูป มูลค่าสูง,

- หมายความว่า ๗ ไทยมีวิสาหกิจขนาดกลาง และขนาดย่อมที่เข้มแข็ง มีศักยภาพสูง และสามารถแข่งขันได้, - หมายความว่า ๘ ไทยมีพื้นที่และเมืองอัจฉริยะที่น่าอยู่ ปลอดภัย เติบโตได้อย่างยั่งยืน

ค. Sustainable Development Goals (SDGs) : - เป้าหมายที่ ๖ สร้างหลักประกันว่าจะมีการจัดให้มีน้ำและสุขอนามัยสำหรับทุกคนและมีการบริหารจัดการที่ยั่งยืนคน

- เป้าหมายที่ ๙ สร้างโครงสร้างที่มีความทนทาน ส่งเสริมการพัฒนาอุตสาหกรรมที่ครอบคลุมและยั่งยืน และส่งเสริมนวัตกรรม

ง.ยุทธศาสตร์จังหวัดที่ ๑ บริหารจัดการเกษตรและอุตสาหกรรมสู่มาตรฐานครบวงจร และเป็นมิตรกับสิ่งแวดล้อม

จ.ยุทธศาสตร์การพัฒนาขององค์การปกครองส่วนท้องถิ่นในเขตจังหวัด ที่ ๔ การพัฒนาโครงสร้างพื้นฐาน

๑. ยุทธศาสตร์การพัฒนาองค์การบริหารส่วนตำบลนางหลง ยุทธศาสตร์ที่ ๑. การพัฒนาด้านโครงสร้างพื้นฐาน

๑.๑ กลยุทธ์ ก่อสร้าง/ปรับปรุง/ซ่อมแซม บำรุงรักษา เส้นทางคมนาคม

แผนงานอุตสาหกรรมและการโยธา

ที่	โครงการ	วัตถุประสงค์	เป้าหมาย (ผลผลิตของ โครงการ)	งบประมาณ					ตัวชี้วัด (KPI)	ผลลัพธ์ที่คาดว่าจะได้รับ	หน่วยงาน ที่รับผิดชอบ
				๒๕๖๖	๒๕๖๗	๒๕๖๘	๒๕๖๙	๒๕๗๐			
๖.	โครงการก่อสร้างถนน คสล สายไสเรือ – โคก แซะ หมู่ที่ ๑ (นศ.ถ.๑๑๖-๒๒)	เพื่อก่อสร้างให้ เป็นถนนคอนกรีต ที่ถาวร	ถนน คสล. กว้าง ๔.๐๐ ระยะเวลา ๑,๒๐๐ ม.หนา ๐.๑๕ ม.ไหล่ทาง หินคลุกข้างละ ๐.๒๕ ม. หรือมีพื้นที่ ไม่น้อยกว่า ๔,๘๐๐ ตร. ม.				๓,๓๖๐,๐๐๐		ขนส่ง ผลผลิต การเกษตร ได้สะดวกขึ้น	เกษตรกร ได้รับความ สะดวกขึ้น	กองช่าง

รายละเอียดโครงการพัฒนา
แผนพัฒนาท้องถิ่น (พ.ศ.๒๕๖๖-๒๕๗๐) เปลี่ยนแปลง ครั้งที่ ๑/๒๕๖๗
องค์การบริหารส่วนตำบลนางหลง อำเภอชะอวด จังหวัดนครศรีธรรมราช

- ก.ยุทธศาสตร์ชาติ ๒๐ ปี : ๒ ยุทธศาสตร์ชาติด้านการสร้างความสามารถในการแข่งขัน
 - ข. แผนพัฒนาเศรษฐกิจและสังคมแห่งชาติ ฉบับที่ ๑๓ : - หมายเหตุที่ ๑ ไทยเป็นประเทศชั้นนำด้านสินค้าเกษตรและเกษตรแปรรูป มูลค่าสูง, - หมายเหตุที่ ๗ ไทยมีวิสาหกิจขนาดกลาง และขนาดย่อมที่เข้มแข็ง มีศักยภาพสูง และสามารถแข่งขันได้, - หมายเหตุที่ ๘ ไทยมีพื้นที่และเมืองอัจฉริยะที่น่าอยู่ ปลอดภัย เติบโตได้อย่างยั่งยืน
 - ค. Sustainable Development Goals (SDGs) : - เป้าหมายที่ ๖ สร้างหลักประกันว่าจะมีการจัดให้มีน้ำและสุขอนามัยสำหรับทุกคนและมีการบริหารจัดการที่ยั่งยืน
 - ง. ยุทธศาสตร์จังหวัดที่ ๑ บริหารจัดการเกษตรและอุตสาหกรรมสู่มาตรฐานครบวงจร และเป็นมิตรกับสิ่งแวดล้อม
 - จ. ยุทธศาสตร์การพัฒนาขององค์การปกครองส่วนท้องถิ่นในเขตจังหวัด ที่ ๔ การพัฒนาโครงสร้างพื้นฐาน
 - ๑. ยุทธศาสตร์การพัฒนาองค์การบริหารส่วนตำบลนางหลง ยุทธศาสตร์ที่ ๑. การพัฒนาด้านโครงสร้างพื้นฐาน
 - ๑.๑ กลยุทธ์ ก่อสร้าง/ปรับปรุง/ซ่อมแซม บำรุงรักษา เส้นทางคมนาคม
- แผนงานอุตสาหกรรมและการโยธา

ที่	โครงการ	วัตถุประสงค์	เป้าหมาย (ผลผลิตของโครงการ)	งบประมาณ					ตัวชี้วัด (KPI)	ผลลัพธ์ที่คาดว่าจะได้รับ	หน่วยงานที่รับผิดชอบ
				๒๕๖๖	๒๕๖๗	๒๕๖๘	๒๕๖๙	๒๕๗๐			
๗.	โครงการก่อสร้างถนน คสล. สายข้างวัดทุ่ง น้อย-โคกสะท้อน หมู่ที่ ๑ (นศ.ถ.๑๑๖-๑๓)	เพื่อให้ได้ถนนที่มี ความแข็งแรงลด ค่าซ่อมบำรุงรักษา	ถนน คสล.กว้าง ๔.๐๐ ม ระยะทางยาว ๑,๓๐๐ม. หน้า 0.15 ม.ไหลทางข้าง 0.25 ม. หรือ พท.ไม่น้อยกว่า 5,200 ตร.ม				๓,๕๔๐,๐๐๐		ลดค่าซ่อม บำรุงรักษา	ถนนมีความ แข็งแรง คงทนให้งาน ได้ยาวนาน	กองช่าง



ประกาศองค์การบริหารส่วนตำบลนางหลง

เรื่อง ประกาศใช้แผนพัฒนาท้องถิ่น (พ.ศ.๒๕๖๖-๒๕๗๐) เปลี่ยนแปลง ครั้งที่ ๒/๒๕๖๗

.....

ด้วยองค์การบริหารส่วนตำบลนางหลง ได้ดำเนินการจัดทำแผนพัฒนาท้องถิ่น (พ.ศ.๒๕๖๖-๒๕๗๐) เปลี่ยนแปลง ครั้งที่ ๒/๒๕๖๗ ตามขั้นตอนแห่งระเบียบกระทรวงมหาดไทยว่าด้วยการจัดทำแผนพัฒนาขององค์กรปกครองส่วนท้องถิ่น พ.ศ.๒๕๔๘ แก้ไขเพิ่มเติมถึง (ฉบับที่ ๓) พ.ศ.๒๕๖๑ ข้อ ๒๒/๑ และสภาองค์การบริหารส่วนตำบลนางหลง ได้ให้ความเห็นชอบร่างแผนพัฒนาท้องถิ่น (พ.ศ.๒๕๖๖-๒๕๗๐) เปลี่ยนแปลง ครั้งที่ ๒/๒๕๖๗ ในการประชุมสภาองค์การบริหารส่วนตำบลนางหลง สมัยสามัญ สมัยที่ ๒ ครั้งที่ ๑ ประจำปี ๒๕๖๗ เมื่อวันที่ ๒๑ พฤษภาคม ๒๕๖๗

อาศัยอำนาจแห่งระเบียบกระทรวงมหาดไทยว่าด้วยการจัดทำแผนพัฒนาขององค์กรปกครองส่วนท้องถิ่น พ.ศ.๒๕๔๘ ข้อ ๒๒/๑ และ ข้อ ๒๔ จึงอนุมัติและประกาศใช้แผนพัฒนาท้องถิ่น (พ.ศ.๒๕๖๖-๒๕๗๐) เปลี่ยนแปลง ครั้งที่ ๒/๒๕๖๗ ตั้งแต่บัดนี้เป็นต้นไป ท่านสามารถดูรายละเอียดแผนพัฒนาฯ ได้ที่ www.nanglong.go.th หรือที่ทำการองค์การบริหารส่วนตำบลนางหลง ตำบลนางหลง อำเภอลำทะเมนชัย จังหวัดนครราชสีมา

จึงประกาศให้ทราบโดยทั่วกัน

ประกาศ ณ วันที่ ๒๑ พฤษภาคม พ.ศ.๒๕๖๗

(นายประยูรณ จิตรานนท์)

นายกองค์การบริหารส่วนตำบลนางหลง



แผนพัฒนาท้องถิ่น
(พ.ศ.๒๕๖๖-๒๕๗๐) เปลี่ยนแปลง ครั้งที่ ๒/๒๕๖๗

จัดทำโดย

องค์การบริหารส่วนตำบลนางหลง

อำเภอชะอวด จังหวัดนครศรีธรรมราช

โทร.๐-๗๕๓๕-๕๘๗๓ โทรสาร ๐-๗๕๓๕-๕๘๗๔

คำนำ

องค์การบริหารส่วนตำบลนางหลง มีภารกิจสำคัญในการพัฒนาท้องถิ่นเป็นเขตพื้นที่รับผิดชอบเพื่อพัฒนาคุณภาพชีวิตของประชาชนในส่วนรวมให้ดีขึ้น และได้มีการจัดทำและประกาศการใช้แผนพัฒนาท้องถิ่น (พ.ศ.๒๕๖๖-๒๕๗๐) เพิ่มเติม ครั้งที่ ๑/๒๕๖๕ และ แผนพัฒนาท้องถิ่น (พ.ศ.๒๕๖๖-๒๕๗๐) เพิ่มเติม ครั้งที่ ๑/๒๕๖๗ ไปแล้วนั้น

เนื่องจากองค์การบริหารส่วนตำบลนางหลง มีความจำเป็นในการเปลี่ยนแปลงรายละเอียดโครงการในแผนพัฒนาท้องถิ่นฉบับดังกล่าว เพื่อให้สอดคล้องกับข้อเท็จจริง จึงได้ดำเนินการจัดทำแผนพัฒนาท้องถิ่น (พ.ศ.๒๕๖๖-๒๕๗๐) เปลี่ยนแปลง ครั้งที่ ๒/๒๕๖๗ โดยอาศัยระเบียบกระทรวงมหาดไทย ว่าด้วยการจัดทำแผนพัฒนาขององค์กรปกครองส่วนท้องถิ่น พ.ศ.๒๕๔๘ แก้ไขเพิ่มเติมถึง (ฉบับที่ ๓) พ.ศ.๒๕๖๑ ข้อ ๒๒/๑ เพื่อให้การดำเนินโครงการเป็นด้วยความเรียบร้อยตามระเบียบต่อไป

องค์การบริหารส่วนตำบลนางหลง

สารบัญ

	หน้า
บันทึกหลักการและเหตุผล	๑
แบบ ผ.๐๒	๕

บันทึกหลักการและเหตุผล

แผนพัฒนาท้องถิ่น (พ.ศ.๒๕๖๖-๒๕๗๐) เปลี่ยนแปลง ครั้งที่ ๒/๒๕๖๗

ด้วย องค์การบริหารส่วนตำบลนางหลง มีความประสงค์จะเปลี่ยนแปลงแผนพัฒนาท้องถิ่น (พ.ศ.๒๕๖๖-๒๕๗๐) เพิ่มเติม ครั้งที่ ๑/๒๕๖๕ และ แผนพัฒนาท้องถิ่น (พ.ศ.๒๕๖๖-๒๕๗๐) เพิ่มเติม ครั้งที่ ๑/๒๕๖๗ เพื่อให้โครงการมีความถูกต้อง องค์การบริหารส่วนตำบลนางหลง จึงดำเนินการจัดทำแผนพัฒนาท้องถิ่น (พ.ศ.๒๕๖๖-๒๕๗๐) เปลี่ยนแปลง ครั้งที่ ๒/๒๕๖๗

การเปลี่ยนแปลงแผนพัฒนาท้องถิ่นอาศัยตามระเบียบกระทรวงมหาดไทย ว่าด้วยการจัดทำแผนพัฒนาขององค์กรปกครองส่วนท้องถิ่น พ.ศ.๒๕๔๘ แก้ไขเพิ่มเติมถึง (ฉบับที่ ๓) พ.ศ.๒๕๖๑ ข้อ ๒๒/๑

ข้อ ๒๒/๑ เพื่อประโยชน์ของประชาชน การเปลี่ยนแปลงแผนพัฒนาท้องถิ่น ให้เป็นอำนาจของคณะกรรมการพัฒนาท้องถิ่น สำหรับองค์การบริหารส่วนตำบลให้ส่งร่างแผนพัฒนาท้องถิ่นที่เปลี่ยนแปลงให้สภาองค์การบริหารส่วนตำบลพิจารณาตามมาตรา ๕๖ แห่งพระราชบัญญัติสภาตำบลและองค์การบริหารส่วนตำบล พ.ศ.๒๕๓๗ ด้วย

เมื่อแผนพัฒนาท้องถิ่นตามวรรคหนึ่งได้รับความเห็นชอบแล้ว ให้ส่งแผนพัฒนาท้องถิ่นดังกล่าวให้ผู้บริหารท้องถิ่นประกาศใช้ พร้อมทั้งปิดประกาศให้ประชาชนทราบโดยเปิดเผยไม่น้อยกว่าสามสิบวันนับแต่ที่ผู้บริหารท้องถิ่นประกาศใช้

องค์การบริหารส่วนตำบลนางหลงได้จัดทำแผนพัฒนาท้องถิ่น (พ.ศ.๒๕๖๖-๒๕๗๐) เปลี่ยนแปลง ครั้งที่ ๒/๒๕๖๗ โครงการดังกล่าวดังต่อไปนี้

ลำดับที่	ชื่อโครงการ	รายละเอียดที่เปลี่ยนแปลง	เหตุผลความจำเป็น
๑.	<p>โครงการก่อสร้างรั้วรอบขอบสระ เก็บนํ้าบ้านโคกแซะ หมู่ที่ ๖</p> <p>(เดิมปรากฏในแผนพัฒนาท้องถิ่น (พ.ศ.๒๕๖๖-๒๕๗๐) เพิ่มเติม ครั้งที่ ๑/๒๕๖๕ หน้าที่ ๒๖ ลำดับที่ ๑๙)</p>	<p>๑. เป้าหมาย <u>เดิม</u> ก่อสร้างรั้วเหล็กสูง ๑.๐๐ เมตร ยาว ๑,๐๑๒ เมตร <u>เปลี่ยนแปลง</u> ก่อสร้างรั้ว ยาว ๕๐๖ เมตร ตามแบบแปลนที่ อบต.นางหลง กำหนด</p> <p>๒. งบประมาณ <u>เดิม</u> พ.ศ.๒๕๖๖-๒๕๖๗ งบประมาณปีละ ๗๗๑,๐๐๐ บาท <u>เปลี่ยนแปลง</u> งบประมาณ พ.ศ.๒๕๖๗ จำนวน ๑,๐๔๒,๐๐๐ บาท</p>	<p>งบประมาณเพิ่มขึ้น เนื่องจากเปลี่ยนแปลงแบบ</p>
๒.	<p>โครงการก่อสร้างถนน คสล.สายซอยบ้านนายเอื้อง หมู่ที่ ๗ (เดิมปรากฏในแผนพัฒนาท้องถิ่น (พ.ศ.๒๕๖๖-๒๕๗๐) เพิ่มเติม ครั้งที่ ๑/๒๕๖๗ หน้า ๙ ลำดับที่ ๖</p>	<p>๑. เป้าหมาย <u>เดิม</u> ก่อสร้างถนน คสล. ขนาด กว้าง ๔.๐๐ ม. ยาว ๑๑๗ ม. หนา ๐.๑๕ ม. หรือมีพื้นที่ไม่น้อยกว่า ๔๖๘ ตร.ม. ไหล่ทางข้างละ ๐.๒๕ ม. <u>เปลี่ยนแปลง</u> ก่อสร้างถนน คสล.กว้าง ๔.๐๐ เมตร ยาว ๑๗๗ เมตร หนา ๐.๑๕ เมตร หรือมีพื้นที่ไม่น้อยกว่า ๗๐๘ ตร.ม. ไหล่ทางข้างละ ๐.๒๕ เมตร</p> <p>๒. งบประมาณ <u>เดิม</u> พ.ศ.๒๕๖๗ งบประมาณ ๔๖๐,๐๐๐ บาท <u>เปลี่ยนแปลง</u> พ.ศ.๒๕๖๗ งบประมาณ ๔๖๖,๑๙๐ บาท</p>	<p>งบประมาณเปลี่ยนแปลงเพิ่มขึ้น เนื่องจากเปลี่ยนแปลงเพิ่มความยาว</p>
๓.	<p>โครงการปรับปรุงถนนสายเลียบบคลองหนองหาด หมู่ที่ ๓ (เดิมปรากฏในแผนพัฒนาท้องถิ่น (พ.ศ.๒๕๖๖-๒๕๗๐) เพิ่มเติม ครั้งที่ ๑/๒๕๖๗ หน้าที่ ๓๑ ลำดับที่ ๒๘)</p>	<p>๑. โครงการ <u>เดิม</u> บุกเบิกถนนเลียบบคลองหนองหาด ม.๓ <u>เปลี่ยนแปลง</u> โครงการปรับปรุงถนนสายเลียบบคลองหนองหาด หมู่ที่ ๓</p> <p>๒. เป้าหมาย <u>เดิม</u> บุกเบิกถนนขนาด กว้าง ๕.๐๐ เมตร ยาว ๒,๐๐๐ เมตร <u>เปลี่ยนแปลง</u> ปรับปรุงถนนโดยใช้วัสดุคัดเลือก กว้าง ๔ เมตร ยาว ๑,๑๐๐ เมตร</p> <p>๓. งบประมาณ <u>เดิม</u> ปี พ.ศ.๒๕๖๗ งบประมาณ ๑๕๐,๐๐๐ บาท <u>เปลี่ยนแปลง</u> ปี พ.ศ.๒๕๖๗ งบประมาณ ๒๕๔,๐๐๐ บาท</p>	<p>งบประมาณเปลี่ยนแปลงเพิ่มขึ้น เนื่องจากเปลี่ยนแปลงลักษณะงาน</p>

ลำดับที่	ชื่อโครงการ	รายละเอียดที่เปลี่ยนแปลง	เหตุผลความจำเป็น
๔.	โครงการปรับปรุงถนนสาย เลียบบคลองห้วยกรวด หมู่ที่ ๓,๔ (เดิมปรากฏใน แผนพัฒนาท้องถิ่น (พ.ศ. ๒๕๖๖-๒๕๗๐) เพิ่มเติม ครั้งที่ ๑/๒๕๖๗ หน้า ๑๔ ลำดับที่ ๑๑	๑. เป้าหมาย <u>เดิม</u> ปรับปรุงถนนหินผุ กว้าง ๔.๐๐ ม. ยาว ๑,๖๐๐ ม. <u>เปลี่ยนแปลง</u> ปรับปรุงถนนโดยใช้วัสดุคัดเลือก กว้าง ๔.๐๐ เมตร ยาว ๑,๖๐๐ เมตร ๒. งบประมาณ <u>เดิม</u> พ.ศ.๒๕๖๗ งบประมาณ ๓๕๐,๐๐๐ บาท <u>เปลี่ยนแปลง</u> พ.ศ.๒๕๖๗ งบประมาณ ๔๕๐,๐๐๐ บาท	งบประมาณเปลี่ยน เพิ่มขึ้น เนื่องจากเพิ่ม ความหนาของวัสดุ
๕	โครงการปรับปรุงถนนซอย หลังหอประชุม หมู่ที่ ๕ (เดิมปรากฏในแผนพัฒนา ท้องถิ่น (พ.ศ.๒๕๖๖- ๒๕๗๐) เพิ่มเติม ครั้งที่ ๑/๒๕๖๗ หน้า ๑๘ ลำดับที่ ๑๕)	๑. เป้าหมาย <u>เดิม</u> ปรับปรุงถนนผิวจราจรหินผุ กว้าง ๔.๐๐ ม. ยาว ๑,๒๐๐ ม. <u>เปลี่ยนแปลง</u> ปรับปรุงถนนโดยใช้วัสดุคัดเลือก กว้าง ๔.๐๐ เมตร ยาว ๑,๒๐๐ เมตร ๒. งบประมาณ <u>เดิม</u> พ.ศ.๒๕๖๗ งบประมาณ ๒๕๐,๐๐๐ บาท <u>เปลี่ยนแปลง</u> พ.ศ.๒๕๖๗ งบประมาณ ๒๘๔,๐๐๐ บาท	งบประมาณเปลี่ยน เพิ่มขึ้น เนื่องจากเพิ่ม ความหนาของวัสดุ
๖	โครงการปรับปรุงถนนสาย แยกชลประทานทุ่งต่อ (สวน นายเอียง) หมู่ที่ ๖ (เดิม ปรากฏในแผนพัฒนา ท้องถิ่น (พ.ศ.๒๕๖๖- ๒๕๗๐) เพิ่มเติม ครั้งที่ ๑/๒๕๖๗ หน้า ๒๓ ลำดับที่ ๒๐)	๑. เป้าหมาย <u>เดิม</u> ปรับปรุงถนนหินผุ กว้าง ๔.๐๐ ม. ยาว ๓๐๐ ม. <u>เปลี่ยนแปลง</u> ปรับปรุงถนนโดยใช้วัสดุคัดเลือก กว้าง ๓.๐๐ เมตร ยาว ๓๐๐ เมตร ๒. งบประมาณ <u>เดิม</u> พ.ศ.๒๕๖๗ งบประมาณ ๕๐,๐๐๐ บาท <u>เปลี่ยนแปลง</u> พ.ศ.๒๕๖๗ งบประมาณ ๑๑๑,๐๐๐ บาท	งบประมาณเปลี่ยน เพิ่มขึ้น เนื่องจากเพิ่ม ความหนาของวัสดุ
๗	โครงการปรับปรุงถนนซอย ลุงพัน หมู่ที่ ๖ (เดิมปรากฏ ในแผนพัฒนาท้องถิ่น (พ.ศ. ๒๕๖๖-๒๕๗๐) เพิ่มเติม ครั้งที่ ๑/๒๕๖๗ หน้า ๒๒ ลำดับที่ ๑๙)	๑. เป้าหมาย <u>เดิม</u> ปรับปรุงถนนหินผุ กว้าง ๔.๐๐ ม. ยาว ๑,๐๐๐ ม. <u>เปลี่ยนแปลง</u> ปรับปรุงถนนโดยใช้วัสดุคัดเลือก กว้าง ๔.๐๐ เมตร ยาว ๑,๐๐๐ เมตร ๒. งบประมาณ <u>เดิม</u> พ.ศ.๒๕๖๗ งบประมาณ ๑๒๐,๐๐๐ บาท <u>เปลี่ยนแปลง</u> พ.ศ.๒๕๖๗ งบประมาณ ๑๖๐,๐๐๐ บาท	งบประมาณเปลี่ยน เพิ่มขึ้น เนื่องจากเพิ่ม ความหนาของวัสดุ

ลำดับที่	ชื่อโครงการ	รายละเอียดที่เปลี่ยนแปลง	เหตุผลความจำเป็น
๘	โครงการปรับปรุงถนนซอย หลังวัดท่าทราย หมู่ที่ ๗ (เดิมปรากฏในแผนพัฒนา ท้องถิ่น พ.ศ.๒๕๖๖- ๒๕๗๐) เพิ่มเติม ครั้งที่ ๑/๒๕๖๗ หน้า ๒๖ ลำดับที่ ๒๓)	๑. เป้าหมาย <u>เดิม</u> ปรับปรุงถนนหินผุ กว้าง ๔.๐๐ ม. ยาว ๕๐๐ ม. <u>เปลี่ยนแปลง</u> ปรับปรุงถนนโดยใช้วัสดุคัดเลือก กว้าง ๔.๐๐ เมตร ยาว ๕๐๐ เมตร ๒. งบประมาณ <u>เดิม</u> พ.ศ.๒๕๖๗ งบประมาณ ๖๐,๐๐๐ บาท <u>เปลี่ยนแปลง</u> พ.ศ.๒๕๖๗ งบประมาณ ๑๑๔,๐๐๐ บาท	งบประมาณเปลี่ยน เพิ่มขึ้น เนื่องจากเพิ่ม ความหนาของวัสดุ
๙	โครงการปรับปรุงถนนสาย ซอยโคกม่วง หมู่ที่ ๗ (เดิม ปรากฏในแผนพัฒนา ท้องถิ่น พ.ศ.๒๕๖๖- ๒๕๗๐) เพิ่มเติม ครั้งที่ ๑/๒๕๖๗ หน้า ๒๘ ลำดับที่ ๒๕)	๑. เป้าหมาย <u>เดิม</u> ปรับปรุงถนนหินผุ กว้าง ๔.๐๐ ม. ยาว ๑,๐๐๐ ม. <u>เปลี่ยนแปลง</u> ปรับปรุงถนนโดยใช้วัสดุคัดเลือก กว้าง ๔.๐๐ เมตร ยาว ๑,๐๐๐ เมตร ๒. งบประมาณ <u>เดิม</u> พ.ศ.๒๕๖๗ งบประมาณ ๑๐๐,๐๐๐ บาท <u>เปลี่ยนแปลง</u> พ.ศ.๒๕๖๗ งบประมาณ ๑๒๕,๐๐๐ บาท	งบประมาณเปลี่ยน เพิ่มขึ้น เนื่องจากเพิ่ม ความหนาของวัสดุ
๑๐	โครงการปรับปรุงถนนสาย ซอยปลายหาร-ทุ่งคุ้ม หมู่ที่ ๗ (เดิมปรากฏในแผนพัฒนา ท้องถิ่น พ.ศ.๒๕๖๖- ๒๕๗๐) เพิ่มเติม ครั้งที่ ๑/๒๕๖๗ หน้า ๒๗ ลำดับที่ ๒๔)	๑. เป้าหมาย <u>เดิม</u> ปรับปรุงถนนหินผุ กว้าง ๔.๐๐ ม. ยาว ๑,๔๐๐ ม. <u>เปลี่ยนแปลง</u> ปรับปรุงถนนโดยใช้วัสดุคัดเลือก กว้าง ๔.๐๐ เมตร ยาว ๒,๐๐๐ เมตร ๒. งบประมาณ <u>เดิม</u> พ.ศ.๒๕๖๗ งบประมาณ ๑๕๐,๐๐๐ บาท <u>เปลี่ยนแปลง</u> พ.ศ.๒๕๖๗ งบประมาณ ๓๕๐,๐๐๐ บาท	งบประมาณเปลี่ยน เพิ่มขึ้น เนื่องจากเพิ่ม ความหนาของวัสดุและ เพิ่มความยาว

รายละเอียดโครงการพัฒนา

แผนพัฒนาท้องถิ่น (พ.ศ.๒๕๖๖-๒๕๗๐) เปลี่ยนแปลง ครั้งที่ ๒/๒๕๖๗

องค์การบริหารส่วนตำบลนางหลง อำเภอชะอวด จังหวัดนครศรีธรรมราช

ก.ยุทธศาสตร์ชาติ ๒๐ ปี : ๒ ยุทธศาสตร์ชาติด้านการสร้างความสามารถในการแข่งขัน

ข. แผนพัฒนาเศรษฐกิจและสังคมแห่งชาติ ฉบับที่ ๑๓ : -หมุดหมายที่ ๑ ไทยเป็นประเทศชั้นนำด้านสินค้าเกษตรและเกษตรแปรรูป มูลค่าสูง,

- หมุดหมายที่ ๗ ไทยมีวิสาหกิจขนาดกลาง และขนาดย่อมที่เข้มแข็ง มีศักยภาพสูง และสามารถแข่งขันได้, -หมุดหมายที่ ๘ ไทยมีพื้นที่และเมืองอัจฉริยะที่น่าอยู่ ปลอดภัย เติบโตได้อย่างยั่งยืน

ค. Sustainable Development Goals (SDGs) : -เป้าหมายที่ ๖ สร้างหลักประกันว่าจะมีการจัดให้มีน้ำและสุขอนามัยสำหรับทุกคนและมีการบริหารจัดการที่ยั่งยืนคน

- เป้าหมายที่ ๙ สร้างโครงสร้างที่มีความทนทาน ส่งเสริมการพัฒนาอุตสาหกรรมที่ครอบคลุมและยั่งยืน และส่งเสริมนวัตกรรม

ง.ยุทธศาสตร์จังหวัดที่ ๑ บริหารจัดการเกษตรและอุตสาหกรรมสู่มาตรฐานครบวงจร และเป็นมิตรกับสิ่งแวดล้อม

จ.ยุทธศาสตร์การพัฒนาขององค์การปกครองส่วนท้องถิ่นในเขตจังหวัด ที่ ๔ การพัฒนาโครงสร้างพื้นฐาน

๑. ยุทธศาสตร์การพัฒนาองค์การบริหารส่วนตำบลนางหลง ยุทธศาสตร์ที่ ๑. การพัฒนาด้านโครงสร้างพื้นฐาน

๑.๑ กลยุทธ์ ก่อสร้าง/ปรับปรุง/ซ่อมแซม บำรุงรักษา เส้นทางคมนาคม

แผนงานอุตสาหกรรมและการโยธา

ที่	โครงการ	วัตถุประสงค์	เป้าหมาย (ผลผลิตของ โครงการ)	งบประมาณ					ตัวชี้วัด (KPI)	ผลลัพธ์ที่คาดว่าจะได้รับ	หน่วยงาน ที่รับผิดชอบ	
				๒๕๖๖	๒๕๖๗	๒๕๖๘	๒๕๖๙	๒๕๗๐				
๑	โครงการก่อสร้างรั้วรอบขอบสระ เก็บน้ำบ้านโคกแซะ หมู่ที่ ๖	เพื่อกันเป็นแนวเขต ป้องกันอันตราย จากการ ใช้รถใช้ถนน	ก่อสร้างรั้ว ยาว ๕๐๖ เมตร (รายละเอียดตาม แบบแปลนที่ อบต. นางหลงกำหนด)		๑,๐๔๒,๐๐๐					ร้อยละ ๘๐ ของประชาชนมี ความพึงพอใจ	ประชาชนมี ความปลอดภัย ในชีวิต	กองช่าง

รายละเอียดโครงการพัฒนา

แบบ ผ.๐๒

แผนพัฒนาท้องถิ่น (พ.ศ.๒๕๖๖-๒๕๗๐) เปลี่ยนแปลง ครั้งที่ ๒/๒๕๖๗

องค์การบริหารส่วนตำบลนางหลง อำเภอชะอวด จังหวัดนครศรีธรรมราช

ก.ยุทธศาสตร์ชาติ ๒๐ ปี : ๒ ยุทธศาสตร์ชาติด้านการสร้างความสามารถในการแข่งขัน

ข. แผนพัฒนาเศรษฐกิจและสังคมแห่งชาติ ฉบับที่ ๑๓ : - หมายความว่า ๑ ไทยเป็นประเทศชั้นนำด้านสินค้าเกษตรและเกษตรแปรรูป มูลค่าสูง,

- หมายความว่า ๗ ไทยมีวิสาหกิจขนาดกลาง และขนาดย่อมที่เข้มแข็ง มีศักยภาพสูง และสามารถแข่งขันได้, - หมายความว่า ๘ ไทยมีพื้นที่และเมืองอัจฉริยะที่น่าอยู่ ปลอดภัย เติบโตได้อย่างยั่งยืน

ค. Sustainable Development Goals (SDGs) : - เป้าหมายที่ ๖ สร้างหลักประกันว่าจะมีการจัดให้มีน้ำและสุขอนามัยสำหรับทุกคนและมีการบริหารจัดการที่ยั่งยืนคน

- เป้าหมายที่ ๙ สร้างโครงสร้างที่มีความทนทาน ส่งเสริมการพัฒนาอุตสาหกรรมที่ครอบคลุมและยั่งยืน และส่งเสริมนวัตกรรม

ง.ยุทธศาสตร์จังหวัดที่ ๑ บริหารจัดการเกษตรและอุตสาหกรรมสู่มาตรฐานครบวงจร และเป็นมิตรกับสิ่งแวดล้อม

จ.ยุทธศาสตร์การพัฒนาขององค์การปกครองส่วนท้องถิ่นในเขตจังหวัด ที่ ๔ การพัฒนาโครงสร้างพื้นฐาน

๑. ยุทธศาสตร์การพัฒนาองค์การบริหารส่วนตำบลนางหลง ยุทธศาสตร์ที่ ๑. การพัฒนาด้านโครงสร้างพื้นฐาน

๑.๑ กลยุทธ์ ก่อสร้าง/ปรับปรุง/ซ่อมแซม บำรุงรักษา เส้นทางคมนาคม

แผนงานอุตสาหกรรมและการโยธา

ที่	โครงการ	วัตถุประสงค์	เป้าหมาย	งบประมาณ					ตัวชี้วัด (KPI)	ผลลัพธ์ที่คาดว่าจะได้รับ	หน่วยงานที่รับผิดชอบ	
				๒๕๖๖	๒๕๖๗	๒๕๖๘	๒๕๖๙	๒๕๗๐				
๒	ก่อสร้างถนน คสล.สาย ซอยหน้าบ้านลุงเอียด หมู่ที่ ๓/	เพื่อต้องการแก้ปัญหา เรื่องฝุ่นละอองและการขนส่งผลผลิตการเกษตร	ก่อสร้างถนน คสล. ขนาด กว้าง ๔.๐๐ ม. ยาว ๑๓/๓/ ม. หน้า ๐.๑๕ ม. หรือมีพื้นที่ไม่น้อยกว่า ๗๐๘ ตร.ม. ไหล่ทางข้างละ ๐.๒๕ ม. (รายละเอียดตามแบบแปลนที่ อบต.นางหลง กำหนด)		๔๖๖,๑๙๐					ประชาชนได้รับความสะดวกมากขึ้น	ประชาชนได้ความสะดวกมากยิ่งขึ้น	กองช่าง

รายละเอียดโครงการพัฒนา
แผนพัฒนาท้องถิ่น (พ.ศ.๒๕๖๖-๒๕๗๐) เปลี่ยนแปลง ครั้งที่ ๒/๒๕๖๗
องค์การบริหารส่วนตำบลนางหลง อำเภอชะอวด จังหวัดนครศรีธรรมราช

ก.ยุทธศาสตร์ชาติ ๒๐ ปี : ๒ ยุทธศาสตร์ชาติด้านการสร้างความสามารถในการแข่งขัน

ข. แผนพัฒนาเศรษฐกิจและสังคมแห่งชาติ ฉบับที่ ๑๓ : - หมายความว่า ๑ ไทยเป็นประเทศชั้นนำด้านสินค้าเกษตรและเกษตรแปรรูป มูลค่าสูง,

- หมายความว่า ๗ ไทยมีวิสาหกิจขนาดกลาง และขนาดย่อมที่เข้มแข็ง มีศักยภาพสูง และสามารถแข่งขันได้, - หมายความว่า ๘ ไทยมีพื้นที่และเมืองอัจฉริยะที่น่าอยู่ ปลอดภัย เติบโตได้อย่างยั่งยืน

ค. Sustainable Development Goals (SDGs) : - เป้าหมายที่ ๖ สร้างหลักประกันว่าจะมีการจัดให้มีน้ำและสุขอนามัยสำหรับทุกคนและมีการบริหารจัดการที่ยั่งยืนคน

- เป้าหมายที่ ๙ สร้างโครงสร้างที่มีความทนทาน ส่งเสริมการพัฒนาอุตสาหกรรมที่ครอบคลุมและยั่งยืน และส่งเสริมนวัตกรรม

ง.ยุทธศาสตร์จังหวัดที่ ๑ บริหารจัดการเกษตรและอุตสาหกรรมสู่มาตรฐานครบวงจร และเป็นมิตรกับสิ่งแวดล้อม

จ.ยุทธศาสตร์การพัฒนาขององค์การปกครองส่วนท้องถิ่นในเขตจังหวัด ที่ ๔ การพัฒนาโครงสร้างพื้นฐาน

๑. ยุทธศาสตร์การพัฒนาองค์การบริหารส่วนตำบลนางหลง ยุทธศาสตร์ที่ ๑. การพัฒนาด้านโครงสร้างพื้นฐาน

๑.๑ กลยุทธ์ ก่อสร้าง/ปรับปรุง/ซ่อมแซม บำรุงรักษา เส้นทางคมนาคม

แผนงานอุตสาหกรรมและการโยธา

ที่	โครงการ	วัตถุประสงค์	เป้าหมาย (ผลผลิตของ โครงการ)	งบประมาณ					ตัวชี้วัด (KPI)	ผลลัพธ์ที่คาดว่าจะได้รับ	หน่วยงาน ที่รับผิดชอบ	
				๒๕๖๖	๒๕๖๗	๒๕๖๘	๒๕๖๙	๒๕๗๐				
๓	ปรับปรุงถนนสายเลียบบคลอง หนองหาด ม.๓	เพื่อต้องการ แก้ปัญหาเส้นทางชน สงผลผลิต การเกษตรให้กับ เกษตรกร	ปรับปรุงถนนโดยใช้ วัสดุคัดเลือก ขนาด กว้าง ๔.๐๐ ม. ยาว ๑,๑๐๐ ม. (รายละเอียดตาม แบบแปลนที่ อบต. นางหลงกำหนด)		๒๕๕,๐๐๐					ลดปัญหาเรื่อง การขนส่ง ผลผลิตทาง การเกษตร	ประชาชนได้ ความสะดวก มากยิ่งขึ้น	กองช่าง

รายละเอียดโครงการพัฒนา

แบบ ผ.๐๒

แผนพัฒนาท้องถิ่น (พ.ศ.๒๕๖๖-๒๕๗๐) เปลี่ยนแปลง ครั้งที่ ๒/๒๕๖๗

องค์การบริหารส่วนตำบลนางหลง อำเภอชะอวด จังหวัดนครศรีธรรมราช

ก.ยุทธศาสตร์ชาติ ๒๐ ปี : ๒ ยุทธศาสตร์ชาติด้านการสร้างความสามารถในการแข่งขัน

ข. แผนพัฒนาเศรษฐกิจและสังคมแห่งชาติ ฉบับที่ ๑๓ : -หมุดหมายที่ ๑ ไทยเป็นประเทศชั้นนำด้านสินค้าเกษตรและเกษตรแปรรูป มูลค่าสูง,

- หมุดหมายที่ ๗ ไทยมีวิสาหกิจขนาดกลาง และขนาดย่อมที่เข้มแข็ง มีศักยภาพสูง และสามารถแข่งขันได้, -หมุดหมายที่ ๘ ไทยมีพื้นที่และเมืองอัจฉริยะที่น่าอยู่ ปลอดภัย เติบโตได้อย่างยั่งยืน

ค. Sustainable Development Goals (SDGs) : -เป้าหมายที่ ๖ สร้างหลักประกันว่าจะมีการจัดให้มีน้ำและสุขอนามัยสำหรับทุกคนและมีการบริหารจัดการที่ยั่งยืนคน

- เป้าหมายที่ ๙ สร้างโครงสร้างที่มีความทนทาน ส่งเสริมการพัฒนาอุตสาหกรรมที่ครอบคลุมและยั่งยืน และส่งเสริมนวัตกรรม

ง.ยุทธศาสตร์จังหวัดที่ ๑ บริหารจัดการเกษตรและอุตสาหกรรมสู่มาตรฐานครบวงจร และเป็นมิตรกับสิ่งแวดล้อม

จ.ยุทธศาสตร์การพัฒนาขององค์การปกครองส่วนท้องถิ่นในเขตจังหวัด ที่ ๔ การพัฒนาโครงสร้างพื้นฐาน

๑. ยุทธศาสตร์การพัฒนาองค์การบริหารส่วนตำบลนางหลง ยุทธศาสตร์ที่ ๑. การพัฒนาด้านโครงสร้างพื้นฐาน

๑.๑ กลยุทธ์ ก่อสร้าง/ปรับปรุง/ซ่อมแซม บำรุงรักษา เส้นทางคมนาคม

แผนงานอุตสาหกรรมและการโยธา

ที่	โครงการ	วัตถุประสงค์	เป้าหมาย	งบประมาณ					ตัวชี้วัด (KPI)	ผลลัพธ์ที่คาดว่าจะได้รับ	หน่วยงานที่รับผิดชอบ	
				๒๕๖๖	๒๕๖๗	๒๕๖๘	๒๕๖๙	๒๕๗๐				
๔	ปรับปรุงถนนสายเลียบบ คลองห้วยกรวด หมู่ที่ ๓,๔	เพื่อต้องการแก้ปัญหาเส้นทางขนส่งให้มีความสะดวกสัญจรได้ทุกฤดู	ปรับปรุงถนนโดยใช้วัสดุคัดเลือก กว้าง ๔.๐๐ ม.ยาว ๑,๖๐๐ ม. (รายละเอียดตามแบบแปลนที่ อบต.นางหลงกำหนด)		๔๕๐,๐๐๐					ตรวจสอบความพึงพอใจได้จากเกษตรกรผู้ใช้	เกษตรกรใช้เส้นทางนี้ได้ตลอดทั้งปี	กองช่าง

รายละเอียดโครงการพัฒนา

แบบ ผ.๐๒

แผนพัฒนาท้องถิ่น (พ.ศ.๒๕๖๖-๒๕๗๐) เปลี่ยนแปลง ครั้งที่ ๒/๒๕๖๗

องค์การบริหารส่วนตำบลนางหลง อำเภอชะอวด จังหวัดนครศรีธรรมราช

ก.ยุทธศาสตร์ชาติ ๒๐ ปี : ๒ ยุทธศาสตร์ชาติด้านการสร้างความสามารถในการแข่งขัน

ข. แผนพัฒนาเศรษฐกิจและสังคมแห่งชาติ ฉบับที่ ๑๓ : - หมายความว่า ๑ ไทยเป็นประเทศชั้นนำด้านสินค้าเกษตรและเกษตรแปรรูป มูลค่าสูง,

- หมายความว่า ๗ ไทยมีวิสาหกิจขนาดกลาง และขนาดย่อมที่เข้มแข็ง มีศักยภาพสูง และสามารถแข่งขันได้, - หมายความว่า ๘ ไทยมีพื้นที่และเมืองอัจฉริยะที่น่าอยู่ ปลอดภัย เติบโตได้อย่างยั่งยืน

ค. Sustainable Development Goals (SDGs) : - เป้าหมายที่ ๖ สร้างหลักประกันว่าจะมีการจัดให้มีน้ำและสุขอนามัยสำหรับทุกคนและมีการบริหารจัดการที่ยั่งยืนคน

- เป้าหมายที่ ๙ สร้างโครงสร้างที่มีความทนทาน ส่งเสริมการพัฒนาอุตสาหกรรมที่ครอบคลุมและยั่งยืน และส่งเสริมนวัตกรรม

ง.ยุทธศาสตร์จังหวัดที่ ๑ บริหารจัดการเกษตรและอุตสาหกรรมสู่มาตรฐานครบวงจร และเป็นมิตรกับสิ่งแวดล้อม

จ.ยุทธศาสตร์การพัฒนาขององค์การปกครองส่วนท้องถิ่นในเขตจังหวัด ที่ ๔ การพัฒนาโครงสร้างพื้นฐาน

๑. ยุทธศาสตร์การพัฒนาองค์การบริหารส่วนตำบลนางหลง ยุทธศาสตร์ที่ ๑. การพัฒนาด้านโครงสร้างพื้นฐาน

๑.๑ กลยุทธ์ ก่อสร้าง/ปรับปรุง/ซ่อมแซม บำรุงรักษา เส้นทางคมนาคม

แผนงานอุตสาหกรรมและการโยธา

ที่	โครงการ	วัตถุประสงค์	เป้าหมาย	งบประมาณ					ตัวชี้วัด (KPI)	ผลลัพธ์ที่คาดว่าจะได้รับ	หน่วยงานที่รับผิดชอบ	
				๒๕๖๖	๒๕๖๗	๒๕๖๘	๒๕๖๙	๒๕๗๐				
๕	ปรับปรุงถนนซอยหลังหอประชุม หมู่ที่ ๕	เพื่อต้องการลดปัญหาเรื่องการซ่อมบำรุงในแต่ ละปีและการขนส่งผลผลิตการเกษตร	ปรับปรุงถนนโดยใช้วัสดุคัดเลือก กว้าง ๔.๐๐ ม. ยาว ๑,๒๐๐ ม. (รายละเอียดตามแบบแปลนที่ อบต.นางหลงกำหนด)		๒๔๔,๐๐๐					ประหยัดงบประมาณในการซ่อมบำรุงในแต่ละปี	ไม่เป็นหลุม เป็นบ่อ คงทนถาวร	กองช่าง

รายละเอียดโครงการพัฒนา

แบบ ผ.๐๒

แผนพัฒนาท้องถิ่น (พ.ศ.๒๕๖๖-๒๕๗๐) เปลี่ยนแปลง ครั้งที่ ๒/๒๕๖๗

องค์การบริหารส่วนตำบลนางหลง อำเภอชะอวด จังหวัดนครศรีธรรมราช

ก.ยุทธศาสตร์ชาติ ๒๐ ปี : ๒ ยุทธศาสตร์ชาติด้านการสร้างความสามารถในการแข่งขัน

ข. แผนพัฒนาเศรษฐกิจและสังคมแห่งชาติ ฉบับที่ ๑๓ : -หมุดหมายที่ ๑ ไทยเป็นประเทศชั้นนำด้านสินค้าเกษตรและเกษตรแปรรูป มูลค่าสูง,

- หมุดหมายที่ ๗ ไทยมีวิสาหกิจขนาดกลาง และขนาดย่อมที่เข้มแข็ง มีศักยภาพสูง และสามารถแข่งขันได้, -หมุดหมายที่ ๘ ไทยมีพื้นที่และเมืองอัจฉริยะที่น่าอยู่ ปลอดภัย เด็ดขาดได้อย่างยั่งยืน

ค. Sustainable Development Goals (SDGs) : -เป้าหมายที่ ๖ สร้างหลักประกันว่าจะมีการจัดให้มีน้ำและสุขอนามัยสำหรับทุกคนและมีการบริหารจัดการที่ยั่งยืนคน

- เป้าหมายที่ ๙ สร้างโครงสร้างที่มีความทนทาน ส่งเสริมการพัฒนาอุตสาหกรรมที่ครอบคลุมและยั่งยืน และส่งเสริมนวัตกรรม

ง.ยุทธศาสตร์จังหวัดที่ ๑ บริหารจัดการเกษตรและอุตสาหกรรมสู่มาตรฐานครบวงจร และเป็นมิตรกับสิ่งแวดล้อม

จ.ยุทธศาสตร์การพัฒนาขององค์การปกครองส่วนท้องถิ่นในเขตจังหวัด ที่ ๔ การพัฒนาโครงสร้างพื้นฐาน

๑. ยุทธศาสตร์การพัฒนาองค์การบริหารส่วนตำบลนางหลง ยุทธศาสตร์ที่ ๑. การพัฒนาด้านโครงสร้างพื้นฐาน

๑.๑ กลยุทธ์ ก่อสร้าง/ปรับปรุง/ซ่อมแซม บำรุงรักษา เส้นทางคมนาคม

แผนงานอุตสาหกรรมและการโยธา

ที่	โครงการ	วัตถุประสงค์	เป้าหมาย	งบประมาณ					ตัวชี้วัด (KPI)	ผลลัพธ์ที่คาดว่าจะได้รับ	หน่วยงานที่รับผิดชอบ
				๒๕๖๖	๒๕๖๗	๒๕๖๘	๒๕๖๙	๒๕๗๐			
๖	ปรับปรุงถนนสายแยกชลประทานทุ่งต่อ (สวนนายเอียง) หมู่ที่ ๖	เพื่อต้องการแก้ปัญหาเส้นทางขนส่งให้มีความสะดวกสัญจรได้ทุกฤดู	ปรับปรุงถนนโดยใช้วัสดุคัดเลือก กว้าง ๓.๐๐ ม. ยาว ๓๐๐ ม. (รายละเอียดตามแบบแปลนที่ อบต.นางหลงกำหนด)		๑๑๐,๐๐๐				ประชาชนได้รับความสะดวกขึ้น	ประชาชนได้ความสะดวกมากยิ่งขึ้น	กองช่าง

รายละเอียดโครงการพัฒนา

แบบ ผ.๐๒

แผนพัฒนาท้องถิ่น (พ.ศ.๒๕๖๖-๒๕๗๐) เปลี่ยนแปลง ครั้งที่ ๒/๒๕๖๗

องค์การบริหารส่วนตำบลนางหลง อำเภอชะอวด จังหวัดนครศรีธรรมราช

ก.ยุทธศาสตร์ชาติ ๒๐ ปี : ๒ ยุทธศาสตร์ชาติด้านการสร้างความสามารถในการแข่งขัน

ข. แผนพัฒนาเศรษฐกิจและสังคมแห่งชาติ ฉบับที่ ๑๓ : -หมุดหมายที่ ๑ ไทยเป็นประเทศชั้นนำด้านสินค้าเกษตรและเกษตรแปรรูป มูลค่าสูง,

- หมุดหมายที่ ๗ ไทยมีวิสาหกิจขนาดกลาง และขนาดย่อมที่เข้มแข็ง มีศักยภาพสูง และสามารถแข่งขันได้, -หมุดหมายที่ ๘ ไทยมีพื้นที่และเมืองอัจฉริยะที่น่าอยู่ ปลอดภัย เติบโตได้อย่างยั่งยืน

ค. Sustainable Development Goals (SDGs) : -เป้าหมายที่ ๖ สร้างหลักประกันว่าจะมีการจัดให้มีน้ำและสุขอนามัยสำหรับทุกคนและมีการบริหารจัดการที่ยั่งยืนคน

- เป้าหมายที่ ๙ สร้างโครงสร้างที่มีความทนทาน ส่งเสริมการพัฒนาอุตสาหกรรมที่ครอบคลุมและยั่งยืน และส่งเสริมนวัตกรรม

ง.ยุทธศาสตร์จังหวัดที่ ๑ บริหารจัดการเกษตรและอุตสาหกรรมสู่มาตรฐานครบวงจร และเป็นมิตรกับสิ่งแวดล้อม

จ.ยุทธศาสตร์การพัฒนาขององค์การปกครองส่วนท้องถิ่นในเขตจังหวัด ที่ ๔ การพัฒนาโครงสร้างพื้นฐาน

๑. ยุทธศาสตร์การพัฒนาองค์การบริหารส่วนตำบลนางหลง ยุทธศาสตร์ที่ ๑. การพัฒนาด้านโครงสร้างพื้นฐาน

๑.๑ กลยุทธ์ ก่อสร้าง/ปรับปรุง/ซ่อมแซม บำรุงรักษา เส้นทางคมนาคม

แผนงานอุตสาหกรรมและการโยธา

ที่	โครงการ	วัตถุประสงค์	เป้าหมาย	งบประมาณ					ตัวชี้วัด (KPI)	ผลลัพธ์ที่คาดว่าจะได้รับ	หน่วยงานที่รับผิดชอบ	
				๒๕๖๖	๒๕๖๗	๒๕๖๘	๒๕๖๙	๒๕๗๐				
๗	ปรับปรุงถนนซอยลูงพิน หมู่ที่ ๖	เพื่อต้องการแก้ปัญหาเรื่องการขนส่งผลผลิตการเกษตร	ปรับปรุงถนนโดยใช้วัสดุคัดเลือก ขนาดกว้าง ๔.๐๐ ม.ยาว ๑,๐๐๐ ม. (รายละเอียดตามแบบแปลนที่ อบต.นางหลงกำหนด)		๑๖๐,๐๐๐					ประชาชนได้รับความขึ้น	ประชาชนได้ความสะดวกมากยิ่งขึ้น	กองช่าง

รายละเอียดโครงการพัฒนา

แบบ ผ.๐๒

แผนพัฒนาท้องถิ่น (พ.ศ.๒๕๖๖-๒๕๗๐) เปลี่ยนแปลง ครั้งที่ ๒/๒๕๖๗

องค์การบริหารส่วนตำบลนางหลง อำเภอชะอวด จังหวัดนครศรีธรรมราช

ก.ยุทธศาสตร์ชาติ ๒๐ ปี : ๒ ยุทธศาสตร์ชาติด้านการสร้างความสามารถในการแข่งขัน

ข. แผนพัฒนาเศรษฐกิจและสังคมแห่งชาติ ฉบับที่ ๑๓ : -หมุดหมายที่ ๑ ไทยเป็นประเทศชั้นนำด้านสินค้าเกษตรและเกษตรแปรรูป มูลค่าสูง,

- หมุดหมายที่ ๗ ไทยมีวิสาหกิจขนาดกลาง และขนาดย่อมที่เข้มแข็ง มีศักยภาพสูง และสามารถแข่งขันได้, -หมุดหมายที่ ๘ ไทยมีพื้นที่และเมืองอัจฉริยะที่น่าอยู่ ปลอดภัย เติบโตได้อย่างยั่งยืน

ค. Sustainable Development Goals (SDGs) : -เป้าหมายที่ ๖ สร้างหลักประกันว่าจะมีการจัดให้มีน้ำและสุขอนามัยสำหรับทุกคนและมีการบริหารจัดการที่ยั่งยืนคน

- เป้าหมายที่ ๙ สร้างโครงสร้างที่มีความทนทาน ส่งเสริมการพัฒนาอุตสาหกรรมที่ครอบคลุมและยั่งยืน และส่งเสริมนวัตกรรม

ง.ยุทธศาสตร์จังหวัดที่ ๑ บริหารจัดการเกษตรและอุตสาหกรรมสู่มาตรฐานครบวงจร และเป็นมิตรกับสิ่งแวดล้อม

จ.ยุทธศาสตร์การพัฒนาขององค์การบริหารส่วนท้องถิ่นในเขตจังหวัด ที่ ๔ การพัฒนาโครงสร้างพื้นฐาน

๑. ยุทธศาสตร์การพัฒนาองค์การบริหารส่วนตำบลนางหลง ยุทธศาสตร์ที่ ๑. การพัฒนาด้านโครงสร้างพื้นฐาน

๑.๑ กลยุทธ์ ก่อสร้าง/ปรับปรุง/ซ่อมแซม บำรุงรักษา เส้นทางคมนาคม

แผนงานอุตสาหกรรมและการโยธา

ที่	โครงการ	วัตถุประสงค์	เป้าหมาย	งบประมาณ					ตัวชี้วัด (KPI)	ผลลัพธ์ที่คาดว่าจะได้รับ	หน่วยงานที่รับผิดชอบ	
				๒๕๖๖	๒๕๖๗	๒๕๖๘	๒๕๖๙	๒๕๗๐				
๘	ปรับปรุงถนนซอยหลังวัดท่าทราย ม.๗	เพื่อต้องการแก้ปัญหาเรื่องการขนส่งผลผลิตการเกษตร	ปรับปรุงถนนโดยใช้วัสดุคัดเลือก ขนาดกว้าง ๔.๐๐ ม.ยาว ๕๐๐ ม. (รายละเอียดตามแบบแปลนที่ อบต.นางหลงกำหนด)		๑๑๔,๐๐๐					ประชาชนได้รับความสะดวกขึ้น	ประชาชนได้ความสะดวกมากยิ่งขึ้น	กองช่าง

รายละเอียดโครงการพัฒนา

แบบ ผ.๐๒

แผนพัฒนาท้องถิ่น (พ.ศ.๒๕๖๖-๒๕๗๐) เปลี่ยนแปลง ครั้งที่ ๒/๒๕๖๗

องค์การบริหารส่วนตำบลนางหลง อำเภอชะอวด จังหวัดนครศรีธรรมราช

ก.ยุทธศาสตร์ชาติ ๒๐ ปี : ๒ ยุทธศาสตร์ชาติด้านการสร้างความสามารถในการแข่งขัน

ข. แผนพัฒนาเศรษฐกิจและสังคมแห่งชาติ ฉบับที่ ๑๓ : -หมุดหมายที่ ๑ ไทยเป็นประเทศชั้นนำด้านสินค้าเกษตรและเกษตรแปรรูป มูลค่าสูง,

- หมุดหมายที่ ๗ ไทยมีวิสาหกิจขนาดกลาง และขนาดย่อมที่เข้มแข็ง มีศักยภาพสูง และสามารถแข่งขันได้, -หมุดหมายที่ ๘ ไทยมีพื้นที่และเมืองอัจฉริยะที่น่าอยู่ ปลอดภัย เติบโตได้อย่างยั่งยืน

ค. Sustainable Development Goals (SDGs) : -เป้าหมายที่ ๖ สร้างหลักประกันว่าจะมีการจัดให้มีน้ำและสุขอนามัยสำหรับทุกคนและมีการบริหารจัดการที่ยั่งยืนคน

- เป้าหมายที่ ๙ สร้างโครงสร้างที่มีความทนทาน ส่งเสริมการพัฒนาอุตสาหกรรมที่ครอบคลุมและยั่งยืน และส่งเสริมนวัตกรรม

ง.ยุทธศาสตร์จังหวัดที่ ๑ บริหารจัดการเกษตรและอุตสาหกรรมสู่มาตรฐานครบวงจร และเป็นมิตรกับสิ่งแวดล้อม

จ.ยุทธศาสตร์การพัฒนาขององค์การปกครองส่วนท้องถิ่นในเขตจังหวัด ที่ ๔ การพัฒนาโครงสร้างพื้นฐาน

๑. ยุทธศาสตร์การพัฒนาองค์การบริหารส่วนตำบลนางหลง ยุทธศาสตร์ที่ ๑. การพัฒนาด้านโครงสร้างพื้นฐาน

๑.๑ กลยุทธ์ ก่อสร้าง/ปรับปรุง/ซ่อมแซม บำรุงรักษา เส้นทางคมนาคม

แผนงานอุตสาหกรรมและการโยธา

ที่	โครงการ	วัตถุประสงค์	เป้าหมาย	งบประมาณ					ตัวชี้วัด (KPI)	ผลลัพธ์ที่คาดว่าจะได้รับ	หน่วยงานที่รับผิดชอบ	
				๒๕๖๖	๒๕๖๗	๒๕๖๘	๒๕๖๙	๒๕๗๐				
๙	ปรับปรุงถนนสายซอย โคกม่วง หมู่ที่ ๗	เพื่อต้องการแก้ปัญหา เรื่องการขนส่งผลผลิต การเกษตร	ปรับปรุงถนนโดยใช้วัสดุคัดเลือก ขนาด กว้าง ๔.๐๐ ม.ยาว ๑,๐๐๐ ม. (รายละเอียดตามแบบแปลนที่ อบต.นางหลงกำหนด)		๑๒๕,๐๐๐					ประชาชนได้รับความสะดวกขึ้น	ประชาชนได้ความสะดวกมากยิ่งขึ้น	กองช่าง

รายละเอียดโครงการพัฒนา

แบบ ผ.๐๒

แผนพัฒนาท้องถิ่น (พ.ศ.๒๕๖๖-๒๕๗๐) เปลี่ยนแปลง ครั้งที่ ๒/๒๕๖๗

องค์การบริหารส่วนตำบลนางหลง อำเภอชะอวด จังหวัดนครศรีธรรมราช

ก.ยุทธศาสตร์ชาติ ๒๐ ปี : ๒ ยุทธศาสตร์ชาติด้านการสร้างความสามารถในการแข่งขัน

ข. แผนพัฒนาเศรษฐกิจและสังคมแห่งชาติ ฉบับที่ ๑๓ : -หมุดหมายที่ ๑ ไทยเป็นประเทศชั้นนำด้านสินค้าเกษตรและเกษตรแปรรูป มูลค่าสูง,

- หมุดหมายที่ ๗ ไทยมีวิสาหกิจขนาดกลาง และขนาดย่อมที่เข้มแข็ง มีศักยภาพสูง และสามารถแข่งขันได้, -หมุดหมายที่ ๘ ไทยมีพื้นที่และเมืองอัจฉริยะที่น่าอยู่ ปลอดภัย เด็ดโตได้อย่างยั่งยืน

ค. Sustainable Development Goals (SDGs) : -เป้าหมายที่ ๖ สร้างหลักประกันว่าจะมีการจัดให้มีน้ำและสุขอนามัยสำหรับทุกคนและมีการบริหารจัดการที่ยั่งยืนคน

- เป้าหมายที่ ๙ สร้างโครงสร้างที่มีความทนทาน ส่งเสริมการพัฒนาอุตสาหกรรมที่ครอบคลุมและยั่งยืน และส่งเสริมนวัตกรรม

ง.ยุทธศาสตร์จังหวัดที่ ๑ บริหารจัดการเกษตรและอุตสาหกรรมสู่มาตรฐานครบวงจร และเป็นมิตรกับสิ่งแวดล้อม

จ.ยุทธศาสตร์การพัฒนาขององค์การปกครองส่วนท้องถิ่นในเขตจังหวัด ที่ ๔ การพัฒนาโครงสร้างพื้นฐาน

๑. ยุทธศาสตร์การพัฒนาองค์การบริหารส่วนตำบลนางหลง ยุทธศาสตร์ที่ ๑. การพัฒนาด้านโครงสร้างพื้นฐาน

๑.๑ กลยุทธ์ ก่อสร้าง/ปรับปรุง/ซ่อมแซม บำรุงรักษา เส้นทางคมนาคม

แผนงานอุตสาหกรรมและการโยธา

ที่	โครงการ	วัตถุประสงค์	เป้าหมาย	งบประมาณ					ตัวชี้วัด (KPI)	ผลลัพธ์ที่คาดว่าจะได้รับ	หน่วยงานที่รับผิดชอบ	
				๒๕๖๖	๒๕๖๗	๒๕๖๘	๒๕๖๙	๒๕๗๐				
๑๐	ปรับปรุงถนนสายซอย ปลายหาร - หุ้งคุ่ม หมู่ที่ ๓/	เพื่อต้องการแก้ปัญหา เรื่องการขนส่งผลผลิต การเกษตร	ปรับปรุงถนนโดยใช้ วัสดุคัดเลือก กว้าง ๔.๐๐ ม. ยาว ๒,๐๐๐ ม. (รายละเอียดตาม แบบแปลนที่ อบต. นางหลงกำหนด)		๓๕๐,๐๐๐					ประชาชนได้รับ ความสะดวก ขึ้น	ประชาชน ได้ความ สะดวกมาก ยิ่งขึ้น	กองช่าง



ประกาศองค์การบริหารส่วนตำบลนางหลง
เรื่อง ประกาศใช้แผนพัฒนาท้องถิ่น (พ.ศ.๒๕๖๖-๒๕๗๐) แก้ไข ครั้งที่ ๑/๒๕๖๗

ด้วยองค์การบริหารส่วนตำบลนางหลง ได้ดำเนินการจัดทำแผนพัฒนาท้องถิ่น (พ.ศ.๒๕๖๖-๒๕๗๐) แก้ไข ครั้งที่ ๑/๒๕๖๗ ตามขั้นตอนแห่งระเบียบกระทรวงมหาดไทยว่าด้วยการจัดทำแผนพัฒนาขององค์กรปกครองส่วนท้องถิ่น พ.ศ.๒๕๔๘ แก้ไขเพิ่มเติมถึง (ฉบับที่ ๓) พ.ศ.๒๕๖๑ ข้อ ๒๑

อาศัยอำนาจแห่งระเบียบกระทรวงมหาดไทยว่าด้วยการจัดทำแผนพัฒนาขององค์กรปกครองส่วนท้องถิ่น พ.ศ.๒๕๔๘ แก้ไขเพิ่มเติมถึง (ฉบับที่ ๓) พ.ศ.๒๕๖๑ ข้อ ๒๑ จึงอนุมัติและประกาศใช้แผนพัฒนาท้องถิ่น (พ.ศ.๒๕๖๖-๒๕๗๐) แก้ไข ครั้งที่ ๑/๒๕๖๗ ตั้งแต่วันที่นี้เป็นต้นไป

จึงประกาศให้ทราบโดยทั่วกัน

ประกาศ ณ วันที่ ๑๕ มีนาคม พ.ศ.๒๕๖๗

(นายประยูรณ จิตรานนท์)
นายกองค์การบริหารส่วนตำบลนางหลง



แผนพัฒนาท้องถิ่น
(พ.ศ.๒๕๖๖-๒๕๗๐) แก้ไข ครั้งที่ ๑/๒๕๖๗

จัดทำโดย

องค์การบริหารส่วนตำบลนางหลง

อำเภอชะอวด จังหวัดนครศรีธรรมราช

โทร.๐-๗๕๓๕-๕๘๗๓ โทรสาร ๐-๗๕๓๕-๕๘๗๔

คำนำ

ตามที่องค์การบริหารส่วนตำบลนางหลง ได้ดำเนินการประกาศใช้แผนพัฒนาท้องถิ่น (พ.ศ.๒๕๖๖-๒๕๗๐) ,แผนพัฒนาท้องถิ่น (พ.ศ.๒๕๖๖-๒๕๗๐) เพิ่มเติม ครั้งที่ ๑/๒๕๖๕ และแผนพัฒนาท้องถิ่น (พ.ศ.๒๕๖๖-๒๕๗๐) เปลี่ยนแปลง ครั้งที่ ๑/๒๕๖๖ ไปแล้วนั้น

องค์การบริหารส่วนตำบลนางหลง มีความจำเป็นต้องแก้ไขแผนพัฒนาท้องถิ่นฉบับดังกล่าว เพื่อให้โครงการมีความถูกต้อง สอดคล้องกับข้อเท็จจริง จึงได้ดำเนินการจัดทำแผนพัฒนาท้องถิ่น (พ.ศ.๒๕๖๖-๒๕๗๐) แก้ไข ครั้งที่ ๑/๒๕๖๗ โดยอาศัยระเบียบกระทรวงมหาดไทย ว่าด้วยการจัดทำแผนพัฒนาขององค์กรปกครองส่วนท้องถิ่น พ.ศ.๒๕๔๘ แก้ไขเพิ่มเติมถึง (ฉบับที่ ๓) พ.ศ.๒๕๖๑ ข้อ ๒๑ เพื่อให้การดำเนินโครงการเป็นด้วยความเรียบร้อยตามระเบียบต่อไป ต่อไป

องค์การบริหารส่วนตำบลนางหลง

สารบัญ

	หน้า
บันทึกหลักการและเหตุผล	๑
แบบ ผ.๐๒	๔

บันทึกหลักการและเหตุผล
แผนพัฒนาท้องถิ่น (พ.ศ.๒๕๖๖-๒๕๗๐) แก้ไข ครั้งที่ ๑/๒๕๖๗

ตามที่องค์การบริหารส่วนตำบลนางหลง ได้ดำเนินการประกาศใช้แผนพัฒนาท้องถิ่น (พ.ศ.๒๕๖๖-๒๕๗๐) ,แผนพัฒนาท้องถิ่น (พ.ศ.๒๕๖๖-๒๕๗๐) เพิ่มเติม ครั้งที่ ๑/๒๕๖๕ และแผนพัฒนาท้องถิ่น (พ.ศ.๒๕๖๖-๒๕๗๐) เปลี่ยนแปลง ครั้งที่ ๑/๒๕๖๖ ไปแล้วนั้น

องค์การบริหารส่วนตำบลนางหลง มีความจำเป็นต้องแก้ไขแผนพัฒนาท้องถิ่นดังกล่าว เพื่อให้โครงการมีความถูกต้อง สอดคล้องกับข้อเท็จจริง ดังโครงการต่อไปนี้

ลำดับที่	ชื่อโครงการ	รายละเอียดที่แก้ไข	เหตุผลความจำเป็น
๑.	โครงการปรับปรุงซ่อมแซม/เสริมผิวจราจร หินคลุก ถนนสายบ้านนางแป้น หมู่ที่ ๒ (เดิมปรากฏในแผนพัฒนาท้องถิ่น (พ.ศ.๒๕๖๖-๒๕๗๐) หน้าที่ ๕๘ ลำดับที่ ๑๒)	๑.งบประมาณ เดิม พ.ศ.๒๕๖๖ งบประมาณ ๑๖๖,๐๐๐ บาท แก้ไขเป็น พ.ศ.๒๕๖๗ งบประมาณ ๑๖๖,๐๐๐ บาท	๒ -แก้ไขปีงบประมาณที่ดำเนินการและเพื่อเป็นกรอบในการจัดตั้งงบประมาณ และเพื่อเป็นกรอบในการจัดตั้งงบประมาณ
๒.	โครงการวางท่อระบายน้ำคสล.พร้อมบ่อพัก หมู่ที่ ๒ (เดิมปรากฏในแผนพัฒนาท้องถิ่น (พ.ศ.๒๕๖๖-๒๕๗๐) หน้าที่ ๑๑๑ ลำดับที่ ๖๕)	๑.งบประมาณ เดิม พ.ศ.๒๕๖๖ งบประมาณ ๔๒๐,๐๐๐ บาท แก้ไขเป็น พ.ศ.๒๕๖๘ งบประมาณ ๔๒๐,๐๐๐ บาท	แ- แก้ไขปีงบประมาณที่ดำเนินการและเพื่อเป็นกรอบในการจัดตั้งงบประมาณ
๓.	โครงการก่อสร้างถนนคอนกรีตเสริมเหล็กสายพรุบัว-ไสทุง หมู่ที่ ๕ (เดิมปรากฏในแผนพัฒนาท้องถิ่น (พ.ศ.๒๕๖๖-๒๕๗๐) หน้าที่ ๑๘๖ ลำดับที่ ๑๔๐)	๑.งบประมาณ เดิม พ.ศ.๒๕๖๖ งบประมาณ ๓,๐๘๐,๐๐๐ บาท แก้ไขเป็น พ.ศ.๒๕๖๙ งบประมาณ ๓,๐๘๐,๐๐๐ บาท	- แก้ไขปีงบประมาณที่ดำเนินการและเพื่อเป็นกรอบในการจัดตั้งงบประมาณ

ลำดับที่	ชื่อโครงการ	รายละเอียดที่แก้ไข	เหตุผลความจำเป็น
๔.	<p>โครงการก่อสร้างสะพานคลอง ห้วยกรวด หมู่ที่ ๓</p> <p>(เดิมปรากฏในแผนพัฒนา ท้องถิ่น (พ.ศ.๒๕๖๖-๒๕๗๐) เพิ่มเติม ครั้งที่ ๑/๒๕๖๕ หน้าที่ ๓๘ ลำดับที่ ๓๑)</p>	<p>๑.งบประมาณ</p> <p>เดิม พ.ศ.๒๕๖๖ งบประมาณ ๒,๕๐๐,๐๐๐ บาท</p> <p>แก้ไขเป็น พ.ศ.๒๕๖๘ งบประมาณ ๒,๕๐๐,๐๐๐ บาท</p>	<p>๒</p> <p>-แก้ไขปีงบประมาณที่ ดำเนินการ และเพื่อเป็นกรอบ ในการจัดตั้งงบประมาณ</p>
๕.	<p>โครงการก่อสร้างถนนคอนกรีต เสริมเหล็กสายนางหลงโค้ง- ปลายเหมือง หมู่ที่ ๔,๗ (นศ.ถ. ๑๑๖-๑๐)</p> <p>(เดิมปรากฏในแผนพัฒนา ท้องถิ่น (พ.ศ.๒๕๖๖-๒๕๗๐) เปลี่ยนแปลง ครั้งที่ ๑/๒๕๖๖ หน้าที่ ๑๐ ลำดับที่ ๔)</p>	<p>๑.งบประมาณ</p> <p>เดิม พ.ศ.๒๕๖๘ งบประมาณ ๕,๘๕๐,๐๐๐ บาท</p> <p>แก้ไขเป็น พ.ศ.๒๕๖๗ งบประมาณ ๕,๘๕๐,๐๐๐ บาท</p>	<p>๒</p> <p>-แก้ไขปีงบประมาณที่ ดำเนินการ และเพื่อเป็นกรอบ ในการจัดตั้งงบประมาณ</p>
๖.	<p>โครงการปรับปรุงถนนลาดยาง สาย นศ.๔๐๑๖ แยก ทล ๔๐๑๘-บ้านทุ่งไคร (ช่วงหน้า ร.ร.บ้านนางหลง-เขตรถไฟ หมู่ ที่ ๑) นศ.ถ.๑๑๖-๐๖)</p> <p>(เดิมปรากฏในแผนพัฒนา ท้องถิ่น (พ.ศ.๒๕๖๖-๒๕๗๐) เปลี่ยนแปลง ครั้งที่ ๑/๒๕๖๖ หน้าที่ ๑๑ ลำดับที่ ๕)</p>	<p>๑.งบประมาณ</p> <p>เดิม พ.ศ.๒๕๖๘ งบประมาณ ๖,๗๖๐,๐๐๐ บาท</p> <p>แก้ไขเป็น พ.ศ.๒๕๖๗ งบประมาณ ๖,๗๖๐,๐๐๐ บาท</p>	<p>-</p> <p>แก้ไขปีงบประมาณที่ ดำเนินการ และเพื่อเป็นกรอบ ในการจัดตั้งงบประมาณ</p>

การแก้ไขแผนพัฒนาท้องถิ่น อาศัยตามระเบียบกระทรวงมหาดไทย ว่าด้วยการจัดทำ
แผนพัฒนาขององค์กรปกครองส่วนท้องถิ่น พ.ศ.๒๕๔๘ แก้ไขเพิ่มเติมถึง (ฉบับที่ ๓) พ.ศ.๒๕๖๑ ข้อ ๒๑

ข้อ ๒๑ การแก้ไขแผนพัฒนาท้องถิ่นเป็นอำนาจของผู้บริหารท้องถิ่น

เมื่อผู้บริหารท้องถิ่นได้เห็นชอบแผนพัฒนาท้องถิ่นที่แก้ไขแล้ว ให้ปิดประกาศให้
ประชาชนทราบโดยเปิดเผยไม่น้อยกว่าสามสิบวันนับแต่วันที่ผู้บริหารท้องถิ่นเห็นชอบ พร้อมทั้งแจ้งสภา
ท้องถิ่น อำเภอ และจังหวัดทราบด้วย

รายละเอียดโครงการพัฒนา
แผนพัฒนาท้องถิ่น (พ.ศ.๒๕๖๖-๒๕๗๐) แก้ไข ครั้งที่ ๑/๒๕๖๗
องค์การบริหารส่วนตำบลนางหลง อำเภอลำลูกเกด จังหวัดนครศรีธรรมราช

แบบ ผ.๐๒

ก.ยุทธศาสตร์ชาติ ๒๐ ปี : ๒ ยุทธศาสตร์ชาติด้านการสร้างความสามารถในการแข่งขัน

ข. แผนพัฒนาเศรษฐกิจและสังคมแห่งชาติ ฉบับที่ ๑๓ : -หมุดหมายที่ ๑ ไทยเป็นประเทศชั้นนำด้านสินค้าเกษตรและเกษตรแปรรูป มูลค่าสูง,

- หมุดหมายที่ ๗ ไทยมีวิสาหกิจขนาดกลาง และขนาดย่อมที่เข้มแข็ง มีศักยภาพสูง และสามารถแข่งขันได้, -หมุดหมายที่ ๘ ไทยมีพื้นที่และเมืองอัจฉริยะที่น่าอยู่ ปลอดภัย เด็ดขาดได้อย่างยั่งยืน

ค. Sustainable Development Goals (SDGs) : -เป้าหมายที่ ๖ สร้างหลักประกันว่าจะมีการจัดให้มีน้ำและสุขอนามัยสำหรับทุกคนและมีการบริหารจัดการที่ยั่งยืน

- เป้าหมายที่ ๙ สร้างโครงสร้างที่มีความทนทาน ส่งเสริมการพัฒนาอุตสาหกรรมที่ครอบคลุมและยั่งยืน และส่งเสริมนวัตกรรม

ง.ยุทธศาสตร์จังหวัดที่ ๑ บริหารจัดการเกษตรและอุตสาหกรรมสู่มาตรฐานครบวงจร และเป็นมิตรกับสิ่งแวดล้อม

จ.ยุทธศาสตร์การพัฒนาขององค์กรปกครองส่วนท้องถิ่นในเขตจังหวัด ที่ ๔ การพัฒนาโครงสร้างพื้นฐาน

๑. ยุทธศาสตร์การพัฒนางานองค์การบริหารส่วนตำบลนางหลง ยุทธศาสตร์ที่ ๑. การพัฒนาด้านโครงสร้างพื้นฐาน

๑.๑ กลยุทธ์ ก่อสร้าง/ปรับปรุง/ซ่อมแซม บำรุงรักษา เส้นทางคมนาคม

แผนงานอุตสาหกรรมและการโยธา

ที่	โครงการ	วัตถุประสงค์	เป้าหมาย	งบประมาณ					ตัวชี้วัด (KPI)	ผลลัพธ์ที่คาดว่าจะได้รับ	หน่วยงานที่รับผิดชอบ
				๒๕๖๖	๒๕๖๗	๒๕๖๘	๒๕๖๙	๒๕๗๐			
๑	โครงการปรับปรุงซ่อมแซม/เสริมผิวจราจร หินคลุก ถนนสายบ้านนางแป้น-ทุ่งโคต หมู่ที่ ๒ (ใช้เล่มแก้ไข ๒/๖๗ หน้าที่ ๔ ลำดับที่ ๒)	เพื่อให้มีทางสำหรับใช้ขนส่งสินค้าทางการเกษตรและเดินทาง	ปรับปรุงผิวจราจร โดยลงหินคลุก กว้าง ๓.๐๐ ม. ระยะทาง ๕๐๐ ม.	๑๖๖,๐๐๐					ร้อยละ ๘๐ ของประชาชนมีความพึงพอใจ	ประชาชนมีเส้นทางในการขนส่งสินค้าทางการเกษตรและเดินทาง	กองช่าง

รายละเอียดโครงการพัฒนา
แผนพัฒนาท้องถิ่น (พ.ศ.๒๕๖๖-๒๕๗๐) แก้ไข ครั้งที่ ๑/๒๕๖๗
องค์การบริหารส่วนตำบลนางหลง อำเภอลำทะเมนชัย จังหวัดนครราชสีมา

ก.ยุทธศาสตร์ชาติ ๒๐ ปี : ๒ ยุทธศาสตร์ชาติด้านการสร้างความสามารถในการแข่งขัน

ข. แผนพัฒนาเศรษฐกิจและสังคมแห่งชาติ ฉบับที่ ๑๓ : -หมุดหมายที่ ๑ ไทยเป็นประเทศชั้นนำด้านสินค้าเกษตรและเกษตรแปรรูป มูลค่าสูง,

- หมุดหมายที่ ๗ ไทยมีวิสาหกิจขนาดกลาง และขนาดย่อมที่เข้มแข็ง มีศักยภาพสูง และสามารถแข่งขันได้, -หมุดหมายที่ ๘ ไทยมีพื้นที่และเมืองอัจฉริยะที่น่าอยู่ ปลอดภัย เติบโตได้อย่างยั่งยืน

ค. Sustainable Development Goals (SDGs) : -เป้าหมายที่ ๖ สร้างหลักประกันว่าจะมีการจัดให้มีน้ำและสุขอนามัยสำหรับทุกคนและมีการบริหารจัดการที่ยั่งยืนคน

- เป้าหมายที่ ๙ สร้างโครงสร้างที่มีความทนทาน ส่งเสริมการพัฒนาอุตสาหกรรมที่ครอบคลุมและยั่งยืน และส่งเสริมนวัตกรรม

ง.ยุทธศาสตร์จังหวัดที่ ๑ บริหารจัดการเกษตรและอุตสาหกรรมสู่มาตรฐานครบวงจร และเป็นมิตรกับสิ่งแวดล้อม

จ.ยุทธศาสตร์การพัฒนาขององค์กรปกครองส่วนท้องถิ่นในเขตจังหวัด ที่ ๔ การพัฒนาโครงสร้างพื้นฐาน

๑. ยุทธศาสตร์การพัฒนาองค์การบริหารส่วนตำบลนางหลง ยุทธศาสตร์ที่ ๑. การพัฒนาด้านโครงสร้างพื้นฐาน

๑.๑ กลยุทธ์ ก่อสร้าง/ปรับปรุง/ซ่อมแซม บำรุงรักษา เส้นทางคมนาคม

แผนงานอุตสาหกรรมและการโยธา

ที่	โครงการ	วัตถุประสงค์	เป้าหมาย	งบประมาณ					ตัวชี้วัด (KPI)	ผลลัพธ์ที่คาดว่าจะได้รับ	หน่วยงานที่รับผิดชอบ
				๒๕๖๖	๒๕๖๗	๒๕๖๘	๒๕๖๙	๒๕๗๐			
๒	โครงการวางท่อระบายน้ำคสล.พร้อมบ่อพัก หน้าวัดหนองจิก หมู่ที่ ๒	เพื่อระบายน้ำจากชุมชนได้รวดเร็ว ป้องกันน้ำท่วมขัง	วางท่อระบายน้ำคสล.พร้อมบ่อพัก ท่อขนาดเส้นผ่าศูนย์กลาง ๐.๖๐ เมตร ยาว ๑๕๐ เมตร			๔๒๐,๐๐๐			สามารถวางท่อระบายน้ำได้ไม่น้อยกว่า ๑๕๐ เมตร	น้ำสามารถระบายรวดเร็วไม่ท่วมขัง	กองช่าง

รายละเอียดโครงการพัฒนา

แบบ ผ.๐๒/๒

แผนพัฒนาท้องถิ่น (พ.ศ.๒๕๖๖-๒๕๗๐) แก้ไข ครั้งที่ ๑/๒๕๖๗

องค์การบริหารส่วนตำบลนางหลง อำเภอลำลูกกา จังหวัดนครราชสีมา

ก.ยุทธศาสตร์ชาติ ๒๐ ปี : ๒ ยุทธศาสตร์ชาติด้านการสร้างความสามารถในการแข่งขัน

ข. แผนพัฒนาเศรษฐกิจและสังคมแห่งชาติ ฉบับที่ ๑๓ : - หมายความว่า ๑ ไทยเป็นประเทศชั้นนำด้านสินค้าเกษตรและเกษตรแปรรูป มูลค่าสูง,

- หมายความว่า ๗ ไทยมีวิสาหกิจขนาดกลาง และขนาดย่อมที่เข้มแข็ง มีศักยภาพสูง และสามารถแข่งขันได้, - หมายความว่า ๘ ไทยมีพื้นที่และเมืองอัจฉริยะที่น้อยอยู่ ปลอดภัย เติบโตได้อย่างยั่งยืน

ค. Sustainable Development Goals (SDGs) : - เป้าหมายที่ ๖ สร้างหลักประกันว่าจะมีการจัดให้มีน้ำและสุขอนามัยสำหรับทุกคนและมีการบริหารจัดการที่ยั่งยืนคน

- เป้าหมายที่ ๙ สร้างโครงสร้างที่มีความทนทาน ส่งเสริมการพัฒนาอุตสาหกรรมที่ครอบคลุมและยั่งยืน และส่งเสริมนวัตกรรม

ง.ยุทธศาสตร์จังหวัดที่ ๑ บริหารจัดการเกษตรและอุตสาหกรรมสู่มาตรฐานครบวงจร และเป็นมิตรกับสิ่งแวดล้อม

จ.ยุทธศาสตร์การพัฒนาขององค์การบริหารส่วนท้องถิ่นในเขตจังหวัด ที่ ๔ การพัฒนาโครงสร้างพื้นฐาน

๑. ยุทธศาสตร์การพัฒนาองค์การบริหารส่วนตำบลนางหลง ยุทธศาสตร์ที่ ๑. การพัฒนาด้านโครงสร้างพื้นฐาน

๑.๑ กลยุทธ์ ก่อสร้าง/ปรับปรุง/ซ่อมแซม บำรุงรักษา เส้นทางคมนาคม

แผนงานอุตสาหกรรมและการโยธา

ที่	โครงการ	วัตถุประสงค์	เป้าหมาย	งบประมาณ					ตัวชี้วัด (KPI)	ผลลัพธ์ที่คาดว่าจะได้รับ	หน่วยงานที่รับผิดชอบ
				๒๕๖๖	๒๕๖๗	๒๕๖๘	๒๕๖๙	๒๕๗๐			
๓	โครงการก่อสร้างถนนคอนกรีตเสริมเหล็กสายพรวบ-ไสทง หมู่ที่ ๕ (นศ.ถ.๑๑๖-๒๗) (ใช้เล่มแก้ไข ๒/๖๗ หน้า ๕ ลำดับที่ ๓)	เพื่อความสะดวกรวดเร็วในการสัญจร	ถนน คสล.กว้าง ๔.๐๐ ม. ระยะทาง ๑,๓๔๐ ม. หนา ๐.๑๕ ม. พื้นที่ผิวจราจรไม่น้อยกว่า ๕,๓๖๐ ตร.ม. ไส่ทงทางหินคลุกข้างละ ๐.๒๕ ม.				๓,๐๘๐,๐๐๐		ร้อยละ ๘๐ ของประชาชนมีความพึงพอใจ	ประชาชนมีความสะดวกในการสัญจร	กองช่าง

รายละเอียดโครงการพัฒนา
แผนพัฒนาท้องถิ่น (พ.ศ.๒๕๖๖-๒๕๗๐) แก้ไข ครั้งที่ ๑/๒๕๖๗
องค์การบริหารส่วนตำบลนางหลง อำเภอลำดวน จังหวัดนครศรีธรรมราช

ก.ยุทธศาสตร์ชาติ ๒๐ ปี : ๒ ยุทธศาสตร์ชาติด้านการสร้างความสามารถในการแข่งขัน

ข. แผนพัฒนาเศรษฐกิจและสังคมแห่งชาติ ฉบับที่ ๑๓ : -หมุดหมายที่ ๑ ไทยเป็นประเทศชั้นนำด้านสินค้าเกษตรและเกษตรแปรรูป มูลค่าสูง,

- หมุดหมายที่ ๗ ไทยมีวิสาหกิจขนาดกลาง และขนาดย่อมที่เข้มแข็ง มีศักยภาพสูง และสามารถแข่งขันได้, -หมุดหมายที่ ๘ ไทยมีพื้นที่และเมืองอัจฉริยะที่น้อยอยู่ ปลอดภัย เติบโตได้อย่างยั่งยืน

ค. Sustainable Development Goals (SDGs) : -เป้าหมายที่ ๖ สร้างหลักประกันว่าจะมีการจัดให้มีน้ำและสุขอนามัยสำหรับทุกคนและมีการบริหารจัดการที่ยั่งยืนคน

- เป้าหมายที่ ๙ สร้างโครงสร้างที่มีความทนทาน ส่งเสริมการพัฒนาอุตสาหกรรมที่ครอบคลุมและยั่งยืน และส่งเสริมนวัตกรรม

ง.ยุทธศาสตร์จังหวัดที่ ๑ บริหารจัดการเกษตรและอุตสาหกรรมสู่มาตรฐานครบวงจร และเป็นมิตรกับสิ่งแวดล้อม

จ.ยุทธศาสตร์การพัฒนาขององค์การปกครองส่วนท้องถิ่นในเขตจังหวัด ที่ ๔ การพัฒนาโครงสร้างพื้นฐาน

๑. ยุทธศาสตร์การพัฒนากองการบริหารส่วนตำบลนางหลง ยุทธศาสตร์ที่ ๑. การพัฒนาด้านโครงสร้างพื้นฐาน

๑.๑ กลยุทธ์ ก่อสร้าง/ปรับปรุง/ซ่อมแซม บำรุงรักษา เส้นทางคมนาคม

แผนงานอุตสาหกรรมและการโยธา

ที่	โครงการ	วัตถุประสงค์	เป้าหมาย	งบประมาณ					ตัวชี้วัด (KPI)	ผลลัพธ์ที่คาดว่าจะได้รับ	หน่วยงานที่รับผิดชอบ
				๒๕๖๖	๒๕๖๗	๒๕๖๘	๒๕๖๙	๒๕๗๐			
๔	โครงการก่อสร้างสะพานคลองห้วยกรวด หมู่ที่ ๓	เพื่อขยายผิวจราจรเพื่อความปลอดภัยแก่ผู้ใช้รถใช้ถนน	ก่อสร้างสะพานคสล.กว้าง ๘.๐๐ เมตร ยาว ๑๕.๐๐ เมตร หรือตามแบบแปลนของ อบจ. นครศรีธรรมราช			๒,๕๐๐,๐๐๐			การจราจรมีความคล่องตัวขึ้น	ประชาชนมีความปลอดภัยในการสัญจร	กองช่าง

รายละเอียดโครงการพัฒนา
แผนพัฒนาท้องถิ่น (พ.ศ.๒๕๖๖-๒๕๗๐) แก้ไข ครั้งที่ ๑/๒๕๖๗
องค์การบริหารส่วนตำบลนางหลง อำเภอชะอวด จังหวัดนครศรีธรรมราช

ก.ยุทธศาสตร์ชาติ ๒๐ ปี : ๒ ยุทธศาสตร์ชาติด้านการสร้างความสามารถในการแข่งขัน

ข. แผนพัฒนาเศรษฐกิจและสังคมแห่งชาติ ฉบับที่ ๑๓ : -หมุดหมายที่ ๑ ไทยเป็นประเทศชั้นนำด้านสินค้าเกษตรและเกษตรแปรรูป มูลค่าสูง,

- หมุดหมายที่ ๗ ไทยมีวิสาหกิจขนาดกลาง และขนาดย่อมที่เข้มแข็ง มีศักยภาพสูง และสามารถแข่งขันได้, -หมุดหมายที่ ๘ ไทยมีพื้นที่และเมืองอัจฉริยะที่น่าอยู่ ปลอดภัย เด็ดขาดได้อย่างยั่งยืน

ค. Sustainable Development Goals (SDGs) : -เป้าหมายที่ ๖ สร้างหลักประกันว่าจะมีการจัดให้มีน้ำและสุขอนามัยสำหรับทุกคนและมีการบริหารจัดการที่ยั่งยืนคน

- เป้าหมายที่ ๙ สร้างโครงสร้างที่มีความทนทาน ส่งเสริมการพัฒนาอุตสาหกรรมที่ครอบคลุมและยั่งยืน และส่งเสริมนวัตกรรม

ง.ยุทธศาสตร์จังหวัดที่ ๑ บริหารจัดการเกษตรและอุตสาหกรรมสู่มาตรฐานครบวงจร และเป็นมิตรกับสิ่งแวดล้อม

จ.ยุทธศาสตร์การพัฒนาขององค์การบริหารส่วนท้องถิ่นในเขตจังหวัด ที่ ๔ การพัฒนาโครงสร้างพื้นฐาน

๑. ยุทธศาสตร์การพัฒนาองค์การบริหารส่วนตำบลนางหลง ยุทธศาสตร์ที่ ๑. การพัฒนาด้านโครงสร้างพื้นฐาน

๑.๑ กลยุทธ์ ก่อสร้าง/ปรับปรุง/ซ่อมแซม บำรุงรักษา เส้นทางคมนาคม

แผนงานอุตสาหกรรมและการโยธา

ที่	โครงการ	วัตถุประสงค์	เป้าหมาย	งบประมาณ					ตัวชี้วัด (KPI)	ผลลัพธ์ที่คาดว่าจะได้รับ	หน่วยงานที่รับผิดชอบ	
				๒๕๖๖	๒๕๖๗	๒๕๖๘	๒๕๖๙	๒๕๗๐				
๕	โครงการก่อสร้างถนนคอนกรีตเสริมเหล็กสายนางหลงโค้ง-ปลายเหมือง หมู่ที่ ๔,๗ น.ศ.ถ. ๑๑๖-๑๐	เพื่อความสะดวกรวดเร็วในการสัญจร	ก่อสร้างถนน คสล.กว้าง ๕.๐๐ เมตร ระยะทาง ๑,๘๐๐ เมตร หนา ๐.๑๕ เมตร หรือพื้นที่ผิวจราจรไม่น้อยกว่า ๙,๐๐๐ ตร.ม. ไหล่ทางข้างละ ๐.๒๕ เมตร		๕,๘๕๐,๐๐๐					ร้อยละ ๘๐ ของประชาชนมีความพึงพอใจ	ประชาชนมีความสะดวกในการสัญจร	กองช่าง

รายละเอียดโครงการพัฒนา
แผนพัฒนาท้องถิ่น (พ.ศ.๒๕๖๖-๒๕๗๐) แก้ไข ครั้งที่ ๑/๒๕๖๗
องค์การบริหารส่วนตำบลนางหลง อำเภอลำดวน จังหวัดนครศรีธรรมราช

ก.ยุทธศาสตร์ชาติ ๒๐ ปี : ๒ ยุทธศาสตร์ชาติด้านการสร้างความสามารถในการแข่งขัน

ข. แผนพัฒนาเศรษฐกิจและสังคมแห่งชาติ ฉบับที่ ๑๓ : - หมายความว่า ๑ ไทยเป็นประเทศชั้นนำด้านสินค้าเกษตรและเกษตรแปรรูป มูลค่าสูง,

- หมายความว่า ๗ ไทยมีวิสาหกิจขนาดกลาง และขนาดย่อมที่เข้มแข็ง มีศักยภาพสูง และสามารถแข่งขันได้, - หมายความว่า ๘ ไทยมีพื้นที่และเมืองอัจฉริยะที่น้อยอยู่ ปลอดภัย เติบโตได้อย่างยั่งยืน

ค. Sustainable Development Goals (SDGs) : - เป้าหมายที่ ๖ สร้างหลักประกันว่าจะมีการจัดให้มีน้ำและสุขอนามัยสำหรับทุกคนและมีการบริหารจัดการที่ยั่งยืนคน

- เป้าหมายที่ ๙ สร้างโครงสร้างที่มีความทนทาน ส่งเสริมการพัฒนาอุตสาหกรรมที่ครอบคลุมและยั่งยืน และส่งเสริมนวัตกรรม

ง.ยุทธศาสตร์จังหวัดที่ ๑ บริหารจัดการเกษตรและอุตสาหกรรมสู่มาตรฐานครบวงจร และเป็นมิตรกับสิ่งแวดล้อม

จ.ยุทธศาสตร์การพัฒนาขององค์การบริหารส่วนท้องถิ่นในเขตจังหวัด ที่ ๔ การพัฒนาโครงสร้างพื้นฐาน

๑. ยุทธศาสตร์การพัฒนาองค์การบริหารส่วนตำบลนางหลง ยุทธศาสตร์ที่ ๑. การพัฒนาด้านโครงสร้างพื้นฐาน

๑.๑ กลยุทธ์ ก่อสร้าง/ปรับปรุง/ซ่อมแซม บำรุงรักษา เส้นทางคมนาคม

แผนงานอุตสาหกรรมและการโยธา

ที่	โครงการ	วัตถุประสงค์	เป้าหมาย	งบประมาณ					ตัวชี้วัด (KPI)	ผลลัพธ์ที่คาดว่าจะได้รับ	หน่วยงานที่รับผิดชอบ	
				๒๕๖๖	๒๕๖๗	๒๕๖๘	๒๕๖๙	๒๕๗๐				
๖	โครงการปรับปรุงถนนลาดยางสาย นศ.๔๐๑๖ แยก ทล. ๔๐๑๘ -บ้านทุ่งไคร (ช่วงหน้า ร.ร.บ้าน นางหลง-เขตรถไฟ) หมู่ที่ ๑ (นศ.ถ.๑๑๖-๐๑)	เพื่อให้มีทางสำหรับใช้ขนส่งสินค้าทางการเกษตรและความสะดวกรวดเร็วในการสัญจร	ปรับปรุงผิวจราจรแอสฟัลติกคอนกรีต กว้าง ๘.๐๐ เมตร ระยะทาง ๑,๓๐๐ เมตร หนา ๐.๐๕ เมตร พื้นที่ผิวจราจรไม่น้อยกว่า ๑๐,๔๐๐ ตร.ม.		๖,๗๖๐,๐๐๐					ร้อยละ ๘๐ ของประชาชนมีความพึงพอใจ	ประชาชนมีความสะดวกในการสัญจร	กองช่าง



ประกาศองค์การบริหารส่วนตำบลนางหลง

เรื่อง ประกาศใช้แผนพัฒนาท้องถิ่น (พ.ศ.๒๕๖๖-๒๕๗๐) แก้ไข ครั้งที่ ๒/๒๕๖๗

.....

ด้วยองค์การบริหารส่วนตำบลนางหลง ได้ดำเนินการจัดทำแผนพัฒนาท้องถิ่น (พ.ศ.๒๕๖๖-๒๕๗๐) แก้ไข ครั้งที่ ๒/๒๕๖๗ ตามขั้นตอนแห่งระเบียบกระทรวงมหาดไทยว่าด้วยการจัดทำแผนพัฒนาขององค์กรปกครองส่วนท้องถิ่น พ.ศ.๒๕๔๘ แก้ไขเพิ่มเติมถึง (ฉบับที่ ๓) พ.ศ.๒๕๖๑ ข้อ ๒๑

อาศัยอำนาจแห่งระเบียบกระทรวงมหาดไทยว่าด้วยการจัดทำแผนพัฒนาขององค์กรปกครองส่วนท้องถิ่น พ.ศ.๒๕๔๘ แก้ไขเพิ่มเติมถึง (ฉบับที่ ๓) พ.ศ.๒๕๖๑ ข้อ ๒๑ จึงอนุมัติและประกาศใช้แผนพัฒนาท้องถิ่น (พ.ศ.๒๕๖๖-๒๕๗๐) แก้ไข ครั้งที่ ๒/๒๕๖๗ ตั้งแต่บัดนี้เป็นต้นไป

จึงประกาศให้ทราบโดยทั่วกัน

ประกาศ ณ วันที่ ๓๐ เมษายน พ.ศ.๒๕๖๗

(นายประยูรณม์ จิตรานนท์)

นายกองค์การบริหารส่วนตำบลนางหลง



แผนพัฒนาท้องถิ่น
(พ.ศ.๒๕๖๖-๒๕๗๐) แก้ไข ครั้งที่ ๒/๒๕๖๗

จัดทำโดย

องค์การบริหารส่วนตำบลนางหลง

อำเภอชะอวด จังหวัดนครศรีธรรมราช

โทร.๐-๗๕๓๕-๕๘๗๓ โทรสาร ๐-๗๕๓๕-๕๘๗๔

คำนำ

ตามที่องค์การบริหารส่วนตำบลนางหลง ได้ดำเนินการประกาศใช้แผนพัฒนาท้องถิ่น (พ.ศ.๒๕๖๖-๒๕๗๐) ,แผนพัฒนาท้องถิ่น (พ.ศ.๒๕๖๖-๒๕๗๐) เพิ่มเติม ครั้งที่ ๑/๒๕๖๗ และแผนพัฒนาท้องถิ่น (พ.ศ.๒๕๖๖-๒๕๗๐) แก้ไข ครั้งที่ ๑/๒๕๖๗ ไปแล้วนั้น

องค์การบริหารส่วนตำบลนางหลง มีความจำเป็นต้องแก้ไขแผนพัฒนาท้องถิ่นฉบับดังกล่าว บางโครงการ เพื่อให้โครงการมีความถูกต้อง สอดคล้องกับข้อเท็จจริง จึงได้ดำเนินการจัดทำแผนพัฒนาท้องถิ่น (พ.ศ.๒๕๖๖-๒๕๗๐) แก้ไข ครั้งที่ ๒/๒๕๖๗ โดยอาศัยระเบียบกระทรวงมหาดไทย ว่าด้วยการจัดทำแผนพัฒนาของ องค์การปกครองส่วนท้องถิ่น พ.ศ.๒๕๔๘ แก้ไขเพิ่มเติมถึง (ฉบับที่ ๓) พ.ศ.๒๕๖๑ ข้อ ๒๑ เพื่อให้การดำเนินโครงการเป็นด้วยความเรียบร้อยตามระเบียบต่อไป ต่อไป

องค์การบริหารส่วนตำบลนางหลง

สารบัญ

	หน้า
บันทึกหลักการและเหตุผล	๑
แบบ ผ.๐๒	๓

บันทึกหลักการและเหตุผล
แผนพัฒนาท้องถิ่น (พ.ศ.๒๕๖๖-๒๕๗๐) แก้ไข ครั้งที่ ๒/๒๕๖๗

ตามที่องค์การบริหารส่วนตำบลนางหลง ได้ดำเนินการประกาศใช้แผนพัฒนาท้องถิ่น (พ.ศ.๒๕๖๖-๒๕๗๐) ,แผนพัฒนาท้องถิ่น (พ.ศ.๒๕๖๖-๒๕๗๐) เพิ่มเติม ครั้งที่ ๑/๒๕๖๗ และแผนพัฒนาท้องถิ่น (พ.ศ.๒๕๖๖-๒๕๗๐) แก้ไข ครั้งที่ ๑/๒๕๖๗ ไปแล้วนั้น

องค์การบริหารส่วนตำบลนางหลง มีความจำเป็นต้องแก้ไขแผนพัฒนาท้องถิ่นดังกล่าว เพื่อให้โครงการมีความถูกต้อง สอดคล้องกับข้อเท็จจริง ดังโครงการต่อไปนี้

ลำดับที่	ชื่อโครงการ	รายละเอียดที่แก้ไข	เหตุผลความจำเป็น
๑.	โครงการปรับปรุงซ่อมแซม/เสริมผิวจราจร หินผุถนนสายเลียบบถนนรถไฟ หมู่ที่ ๔ (เดิมปรากฏในแผนพัฒนาท้องถิ่น (พ.ศ.๒๕๖๖-๒๕๗๐) หน้าที่ ๗๔ ลำดับที่ ๒๘)	๑.งบประมาณ เดิม ปี พ.ศ.๒๕๖๖ งบประมาณ ๒๘๔,๐๐๐ บาท แก้ไขเป็น ปี พ.ศ.๒๕๖๘ งบประมาณ ๒๘๔,๐๐๐ บาท	-แก้ไขปีงบประมาณที่ดำเนินการ เพื่อเป็นกรอบในการจัดตั้งงบประมาณ
๒.	โครงการก่อสร้างถนนคอนกรีตเสริมเหล็กสายนางแป้น หมู่ที่ ๒ (เดิมปรากฏในแผนพัฒนาท้องถิ่น (พ.ศ.๒๕๖๖-๒๕๗๐) เพิ่มเติม ครั้งที่ ๑/๒๕๖๗ หน้าที่ ๓ ลำดับที่ ๑)	๑. ชื่อโครงการ เดิม โครงการก่อสร้างถนน คสล.สายชอยนางเฝียร หมู่ที่ ๒ แก้ไขเป็น โครงการก่อสร้างถนนคอนกรีตเสริมเหล็กสายนางแป้น หมู่ที่ ๒ ๒.งบประมาณ เดิม ปี พ.ศ.๒๕๖๘ งบประมาณ ๓๐๐,๐๐๐ บาท แก้ไขเป็น ปี พ.ศ.๒๕๖๗ งบประมาณ ๓๐๐,๐๐๐ บาท	-แก้ไขปีงบประมาณที่ดำเนินการ เพื่อเป็นกรอบในการจัดตั้งงบประมาณ
๓.	โครงการก่อสร้างถนนคอนกรีตเสริมเหล็กสายพรวัว-ไสทุง หมู่ที่ ๕ (เดิมปรากฏในแผนพัฒนาท้องถิ่น (พ.ศ.๒๕๖๖-๒๕๗๐) แก้ไข ครั้งที่ ๑/๒๕๖๗ หน้าที่ ๖ ลำดับที่ ๓)	๑.งบประมาณ เดิม ปี พ.ศ.๒๕๖๙ งบประมาณ ๓,๐๘๐,๐๐๐ บาท แก้ไขเป็น ปี พ.ศ.๒๕๖๗ งบประมาณ ๓,๐๘๐,๐๐๐ บาท	-แก้ไขปีงบประมาณที่ดำเนินการ เพื่อเป็นกรอบในการจัดตั้งงบประมาณ

การแก้ไขแผนพัฒนาท้องถิ่น อาศัยตามระเบียบกระทรวงมหาดไทย ว่าด้วยการจัดทำ
แผนพัฒนาขององค์กรปกครองส่วนท้องถิ่น พ.ศ.๒๕๔๘ แก้ไขเพิ่มเติมถึง (ฉบับที่ ๓) พ.ศ.๒๕๖๑ ข้อ ๒๑

ข้อ ๒๑ การแก้ไขแผนพัฒนาท้องถิ่นเป็นอำนาจของผู้บริหารท้องถิ่น

เมื่อผู้บริหารท้องถิ่นได้เห็นชอบแผนพัฒนาท้องถิ่นที่แก้ไขแล้ว ให้ปิดประกาศให้
ประชาชนทราบโดยเปิดเผยไม่น้อยกว่าสามสิบวันนับแต่วันที่ผู้บริหารท้องถิ่นเห็นชอบ พร้อมทั้งแจ้งสภา
ท้องถิ่น อำเภอ และจังหวัดทราบด้วย

รายละเอียดโครงการพัฒนา
แผนพัฒนาท้องถิ่น (พ.ศ.๒๕๖๖-๒๕๗๐) แก้ไข ครั้งที่ ๒/๒๕๖๗
องค์การบริหารส่วนตำบลนางหลง อำเภอลำดวน จังหวัดนครศรีธรรมราช

แบบ ผ.๐๒

ก.ยุทธศาสตร์ชาติ ๒๐ ปี : ๒ ยุทธศาสตร์ชาติด้านการสร้างความสามารถในการแข่งขัน

ข. แผนพัฒนาเศรษฐกิจและสังคมแห่งชาติ ฉบับที่ ๑๓ : -หมุดหมายที่ ๑ ไทยเป็นประเทศชั้นนำด้านสินค้าเกษตรและเกษตรแปรรูป มูลค่าสูง,

- หมุดหมายที่ ๗ ไทยมีวิสาหกิจขนาดกลาง และขนาดย่อมที่เข้มแข็ง มีศักยภาพสูง และสามารถแข่งขันได้, -หมุดหมายที่ ๘ ไทยมีพื้นที่และเมืองอัจฉริยะที่น่าอยู่ ปลอดภัย เด็ดขาดได้อย่างยั่งยืน

ค. Sustainable Development Goals (SDGs) : -เป้าหมายที่ ๖ สร้างหลักประกันว่าจะมีการจัดให้มีน้ำและสุขอนามัยสำหรับทุกคนและมีการบริหารจัดการที่ยั่งยืนคน

- เป้าหมายที่ ๙ สร้างโครงสร้างที่มีความทนทาน ส่งเสริมการพัฒนาอุตสาหกรรมที่ครอบคลุมและยั่งยืน และส่งเสริมนวัตกรรม

ง.ยุทธศาสตร์จังหวัดที่ ๑ บริหารจัดการเกษตรและอุตสาหกรรมสู่มาตรฐานครบวงจร และเป็นมิตรกับสิ่งแวดล้อม

จ.ยุทธศาสตร์การพัฒนาขององค์กรปกครองส่วนท้องถิ่นในเขตจังหวัด ที่ ๔ การพัฒนาโครงสร้างพื้นฐาน

๑. ยุทธศาสตร์การพัฒนากองการบริหารส่วนตำบลนางหลง ยุทธศาสตร์ที่ ๑. การพัฒนาด้านโครงสร้างพื้นฐาน

๑.๑ กลยุทธ์ ก่อสร้าง/ปรับปรุง/ซ่อมแซม บำรุงรักษา เส้นทางคมนาคม

แผนงานอุตสาหกรรมและการโยธา

ที่	โครงการ	วัตถุประสงค์	เป้าหมาย	งบประมาณ					ตัวชี้วัด (KPI)	ผลลัพธ์ที่คาดว่าจะได้รับ	หน่วยงานที่รับผิดชอบ
				๒๕๖๖	๒๕๖๗	๒๕๖๘	๒๕๖๙	๒๕๗๐			
๑.	โครงการปรับปรุงซ่อมแซม/เสริมผิวจราจร หินผุถนนสายเลียบถนนรถไฟ หมู่ที่ ๔	เพื่อให้มีทางสำหรับใช้ขนส่งสินค้าทางการเกษตรและเดินทาง	ปรับปรุงผิวจราจร โดยลงหินคลุก กว้าง ๓.๐๐ เมตร ระยะทาง ๑,๐๐๐ เมตร			๒๘๔,๐๐๐			ร้อยละ ๘๐ ของประชาชนมีความพึงพอใจ	ประชาชนมีเส้นทางในการขนส่งสินค้าทางการเกษตรและเดินทาง	กองช่าง

รายละเอียดโครงการพัฒนา
แผนพัฒนาท้องถิ่น (พ.ศ.๒๕๖๖-๒๕๗๐) แก้ไข ครั้งที่ ๒/๒๕๖๗
องค์การบริหารส่วนตำบลนางหลง อำเภอลำดวน จังหวัดนครศรีธรรมราช

ก.ยุทธศาสตร์ชาติ ๒๐ ปี : ๒ ยุทธศาสตร์ชาติด้านการสร้างความสามารถในการแข่งขัน

ข. แผนพัฒนาเศรษฐกิจและสังคมแห่งชาติ ฉบับที่ ๑๓ : -หมุดหมายที่ ๑ ไทยเป็นประเทศชั้นนำด้านสินค้าเกษตรและเกษตรแปรรูป มูลค่าสูง,

- หมุดหมายที่ ๗ ไทยมีวิสาหกิจขนาดกลาง และขนาดย่อมที่เข้มแข็ง มีศักยภาพสูง และสามารถแข่งขันได้, -หมุดหมายที่ ๘ ไทยมีพื้นที่และเมืองอัจฉริยะที่นำอยู่ ปลอดภัย เติบโตได้อย่างยั่งยืน

ค. Sustainable Development Goals (SDGs) : -เป้าหมายที่ ๖ สร้างหลักประกันว่าจะมีการจัดให้มีน้ำและสุขอนามัยสำหรับทุกคนและมีการบริหารจัดการที่ยั่งยืนคน

- เป้าหมายที่ ๙ สร้างโครงสร้างที่มีความทนทาน ส่งเสริมการพัฒนาอุตสาหกรรมที่ครอบคลุมและยั่งยืน และส่งเสริมนวัตกรรม

ง.ยุทธศาสตร์จังหวัดที่ ๑ บริหารจัดการเกษตรและอุตสาหกรรมสู่มาตรฐานครบวงจร และเป็นมิตรกับสิ่งแวดล้อม

จ.ยุทธศาสตร์การพัฒนาขององค์การบริหารส่วนท้องถิ่นในเขตจังหวัด ที่ ๔ การพัฒนาโครงสร้างพื้นฐาน

๑. ยุทธศาสตร์การพัฒนาองค์การบริหารส่วนตำบลนางหลง ยุทธศาสตร์ที่ ๑. การพัฒนาด้านโครงสร้างพื้นฐาน

๑.๑ กลยุทธ์ ก่อสร้าง/ปรับปรุง/ซ่อมแซม บำรุงรักษา เส้นทางคมนาคม

แผนงานอุตสาหกรรมและการโยธา

ที่	โครงการ	วัตถุประสงค์	เป้าหมาย	งบประมาณ					ตัวชี้วัด (KPI)	ผลลัพธ์ที่คาดว่าจะได้รับ	หน่วยงานที่รับผิดชอบ	
				๒๕๖๖	๒๕๖๗	๒๕๖๘	๒๕๖๙	๒๕๗๐				
๒.	โครงการก่อสร้างถนนคอนกรีตเสริมเหล็กสายนางแป้น หมู่ที่ ๒	เพื่อให้เป็นถนนที่ถาวรลดปัญหาการซ่อมบำรุงในแต่ละปี	ก่อสร้างถนน คสล. กว้าง ๔.๐๐ เมตร ยาว ๑๐๐ เมตร หนา ๐.๑๕ เมตร หรือมีพื้นที่ไม่น้อยกว่า ๔๐๐ ตร.ม. ไหล่ทางหินคลุกข้างละ ๐.๒๕ เมตร		๓๐๐,๐๐๐					ประหยัด งบประมาณในการซ่อมบำรุง	ถนนไม่เปื้อน หลุมเป็นบ่อ คงทน	กองช่าง

รายละเอียดโครงการพัฒนา
แผนพัฒนาท้องถิ่น (พ.ศ.๒๕๖๖-๒๕๗๐) แก้ไข ครั้งที่ ๒/๒๕๖๗

แบบ ผ.๐๒

องค์การบริหารส่วนตำบลนางหลง อำเภอลำดวน จังหวัดนครศรีธรรมราช

ก.ยุทธศาสตร์ชาติ ๒๐ ปี : ๒ ยุทธศาสตร์ชาติด้านการสร้างความสามารถในการแข่งขัน

ข. แผนพัฒนาเศรษฐกิจและสังคมแห่งชาติ ฉบับที่ ๑๓ : -หมุดหมายที่ ๑ ไทยเป็นประเทศชั้นนำด้านสินค้าเกษตรและเกษตรแปรรูป มูลค่าสูง,

- หมุดหมายที่ ๗ ไทยมีวิสาหกิจขนาดกลาง และขนาดย่อมที่เข้มแข็ง มีศักยภาพสูง และสามารถแข่งขันได้, -หมุดหมายที่ ๘ ไทยมีพื้นที่และเมืองอัจฉริยะที่น่าอยู่ ปลอดภัย เดิมโตได้อย่างยั่งยืน

ค. Sustainable Development Goals (SDGs) : -เป้าหมายที่ ๖ สร้างหลักประกันว่าจะมีการจัดให้มีน้ำและสุขอนามัยสำหรับทุกคนและมีการบริหารจัดการที่ยั่งยืนคน

- เป้าหมายที่ ๙ สร้างโครงสร้างที่มีความทนทาน ส่งเสริมการพัฒนาอุตสาหกรรมที่ครอบคลุมและยั่งยืน และส่งเสริมนวัตกรรม

ง.ยุทธศาสตร์จังหวัดที่ ๑ บริหารจัดการเกษตรและอุตสาหกรรมสู่มาตรฐานครบวงจร และเป็นมิตรกับสิ่งแวดล้อม

จ.ยุทธศาสตร์การพัฒนาขององค์การปกครองส่วนท้องถิ่นในเขตจังหวัด ที่ ๔ การพัฒนาโครงสร้างพื้นฐาน

๑. ยุทธศาสตร์การพัฒนาองค์การบริหารส่วนตำบลนางหลง ยุทธศาสตร์ที่ ๑. การพัฒนาด้านโครงสร้างพื้นฐาน

๑.๑ กลยุทธ์ ก่อสร้าง/ปรับปรุง/ซ่อมแซม บำรุงรักษา เส้นทางคมนาคม

แผนงานอุตสาหกรรมและการโยธา

ที่	โครงการ	วัตถุประสงค์	เป้าหมาย	งบประมาณ					ตัวชี้วัด (KPI)	ผลลัพธ์ที่คาดว่าจะได้รับ	หน่วยงานที่รับผิดชอบ	
				๒๕๖๖	๒๕๖๗	๒๕๖๘	๒๕๖๙	๒๕๗๐				
๓.	โครงการก่อสร้างถนนคอนกรีตเสริมเหล็กสายพรวบ-ไสหุง หมู่ที่ ๕ (นศ.ถ.๑๑๖-๒๗)	เพื่อความสะดวกรวดเร็วในการสัญจร	ถนน คสล.กว้าง ๔.๐๐ ม. ระยะทาง ๑,๓๔๐ ม. หนา ๐.๑๕ ม. พื้นที่ผิวจราจรไม่น้อยกว่า ๕,๓๖๐ ตร.ม. ไหล่ทางหินคลุกข้างละ ๐.๒๕ ม.		๓,๐๘๐,๐๐๐					ร้อยละ ๘๐ ของประชาชนมีความพึงพอใจ	ประชาชนมีความสะดวกในการสัญจร	กองช่าง



แผนพัฒนาท้องถิ่น
(พ.ศ.๒๕๖๖-๒๕๗๐) แก้ไข ครั้งที่ ๓/๒๕๖๗

จัดทำโดย

องค์การบริหารส่วนตำบลนางหลง

อำเภอชะอวด จังหวัดนครศรีธรรมราช

โทร.๐-๗๕๓๕-๕๘๗๓ โทรสาร ๐-๗๕๓๕-๕๘๗๔

คำนำ

ตามที่องค์การบริหารส่วนตำบลนางหลง ได้ดำเนินการประกาศใช้แผนพัฒนาท้องถิ่น (พ.ศ.๒๕๖๖-๒๕๗๐) แก้ไข ครั้งที่ ๑/๒๕๖๕ เมื่อวันที่ ๒๑ ตุลาคม ๒๕๖๕ ไปแล้วนั้น

องค์การบริหารส่วนตำบลนางหลง มีความจำเป็นต้องแก้ไขแผนพัฒนาท้องถิ่น ฉบับดังกล่าว เพื่อให้โครงการมีความถูกต้อง เพื่อนำโครงการไปขอเงินอุดหนุนเฉพาะกิจ จากกรมส่งเสริมการปกครองท้องถิ่น ต่อไป

องค์การบริหารส่วนตำบลนางหลง



ประกาศองค์การบริหารส่วนตำบลนางหลง

เรื่อง ประกาศใช้แผนพัฒนาท้องถิ่น (พ.ศ.๒๕๖๖-๒๕๗๐) แก้ไข ครั้งที่ ๓/๒๕๖๗

.....

ด้วยองค์การบริหารส่วนตำบลนางหลง ได้ดำเนินการจัดทำแผนพัฒนาท้องถิ่น (พ.ศ.๒๕๖๖-๒๕๗๐) แก้ไข ครั้งที่ ๓/๒๕๖๗ ตามขั้นตอนแห่งระเบียบกระทรวงมหาดไทยว่าด้วยการจัดทำแผนพัฒนาขององค์กรปกครองส่วนท้องถิ่น พ.ศ.๒๕๔๘ แก้ไขเพิ่มเติมถึง (ฉบับที่ ๓) พ.ศ.๒๕๖๑ ข้อ ๒๑

อาศัยอำนาจแห่งระเบียบกระทรวงมหาดไทยว่าด้วยการจัดทำแผนพัฒนาขององค์กรปกครองส่วนท้องถิ่น พ.ศ.๒๕๔๘ แก้ไขเพิ่มเติมถึง (ฉบับที่ ๓) พ.ศ.๒๕๖๑ ข้อ ๒๑ จึงอนุมัติและประกาศใช้แผนพัฒนาท้องถิ่น (พ.ศ.๒๕๖๖-๒๕๗๐) แก้ไข ครั้งที่ ๓/๒๕๖๗ ตั้งแต่วันที่นี้เป็นต้นไป

จึงประกาศให้ทราบโดยทั่วกัน

ประกาศ ณ วันที่ ๒ ธันวาคม พ.ศ.๒๕๖๗

(นางกชกร จิตรานนท์)

ปลัดองค์การบริหารส่วนตำบล ปฏิบัติหน้าที่

นายกองค์การบริหารส่วนตำบลนางหลง

สารบัญ

	หน้า
บันทึกหลักการและเหตุผล	๑
แบบ ผ.๐๓	๒

บันทึกหลักการและเหตุผล
แผนพัฒนาท้องถิ่น (พ.ศ.๒๕๖๖-๒๕๗๐) แก้ไข ครั้งที่ ๓/๒๕๖๗

ตามที่องค์การบริหารส่วนตำบลนางหลง ได้ดำเนินการประกาศใช้แผนพัฒนาท้องถิ่น (พ.ศ.๒๕๖๖-๒๕๗๐) เมื่อวันที่ ๓๐ กันยายน ๒๕๖๕ ไปแล้วนั้น

องค์การบริหารส่วนตำบลนางหลง มีความจำเป็นต้องแก้ไขแผนพัฒนาท้องถิ่น (พ.ศ. ๒๕๖๖-๒๕๗๐) เพื่อให้โครงการมีความถูกต้อง เพื่อนำโครงการไปขอเงินอุดหนุนเฉพาะกิจ จากกรมส่งเสริมการปกครองท้องถิ่น ดังต่อไปนี้

๑. แก้ไขแผนพัฒนาท้องถิ่น (พ.ศ.๒๕๖๖-๒๕๗๐) แก้ไข ครั้งที่ ๑/๒๕๖๕ หน้าที่ ๕ ลำดับที่ ๓ จัดซื้อรถบรรทุกขยะ ขนาด ๖ ล้อ ๖ ตัน ปริมาตรกระบอกลูบไม่ต่ำกว่า ๖,๐๐๐ ซีซี หรือ กำลังเครื่องยนต์สูงสุดไม่ต่ำกว่า ๑๓๐ กิโลวัตต์ แบบอัดท้าย

รายละเอียดที่แก้ไข

- งบประมาณที่ดำเนินการจากปี พ.ศ.๒๕๖๗ แก้เป็นปี พ.ศ.๒๕๖๘

เหตุผลความจำเป็น เพื่อขอของบประมาณเงินอุดหนุนเฉพาะกิจในงบประมาณ

พ.ศ.๒๕๖๘

การแก้ไขแผนพัฒนาท้องถิ่น อาศัยตามระเบียบกระทรวงมหาดไทย ว่าด้วยการจัดทำแผนพัฒนาขององค์กรปกครองส่วนท้องถิ่น พ.ศ.๒๕๔๘ แก้ไขเพิ่มเติมถึง (ฉบับที่ ๓) พ.ศ.๒๕๖๑ ข้อ ๒๑

ข้อ ๒๑ การแก้ไขแผนพัฒนาท้องถิ่นเป็นอำนาจของผู้บริหารท้องถิ่น

เมื่อผู้บริหารท้องถิ่นได้เห็นชอบแผนพัฒนาท้องถิ่นที่แก้ไขแล้ว ให้ปิดประกาศให้ประชาชนทราบโดยเปิดเผยไม่น้อยกว่าสามสิบวันนับแต่วันที่ผู้บริหารท้องถิ่นเห็นชอบ พร้อมทั้งแจ้งสภาท้องถิ่น อำเภอ และจังหวัดทราบด้วย

บัญชีครุภัณฑ์

แผนพัฒนาท้องถิ่น (พ.ศ.๒๕๖๖-๒๕๗๐) แก้ไข ครั้งที่ ๓/๒๕๖๗

แบบ ผ. ๐๓

องค์การบริหารส่วนตำบลนางหลง อำเภอชะอวด จังหวัดนครศรีธรรมราช

ที่	แผนงาน	หมวด	ประเภท ครุภัณฑ์	เป้าหมาย (ผลผลิตของครุภัณฑ์)	งบประมาณและที่มา					หน่วยงาน รับผิดชอบ หลัก
					๒๕๖๖	๒๕๖๗	๒๕๖๘	๒๕๖๙	๒๕๗๐	
๑	เคหะและชุมชน	ครุภัณฑ์	ครุภัณฑ์ ยานพาหนะและ ขนส่ง	จัดซื้อรถบรรทุกทุกขยะ ขนาด ๖ ล้อ ๖ ตัน ปริมาตรกระบอกล สูบไม่ต่ำกว่า ๖,๐๐๐ ซีซี หรือ กำลังเครื่องยนต์สูงสุดไม่ต่ำ กว่า ๑๗๐ กิโลวัตต์ แบบอัด ท้าย จำนวน ๑ คัน (จัดซื้อตามราคาบัญชีมาตรฐาน ครุภัณฑ์ สำนักงบประมาณ ธันวาคม ๒๕๖๖)				๒,๕๐๐,๐๐๐		สำนักปลัด



ประกาศองค์การบริหารส่วนตำบลนางหลง
เรื่อง ประกาศใช้แผนพัฒนาท้องถิ่น (พ.ศ.๒๕๖๖-๒๕๗๐) เพิ่มเติม ครั้งที่ ๑/๒๕๖๘

.....

ด้วยองค์การบริหารส่วนตำบลนางหลง ได้ดำเนินการจัดทำแผนพัฒนาท้องถิ่น (พ.ศ.๒๕๖๖-๒๕๗๐) เพิ่มเติม ครั้งที่ ๑/๒๕๖๘ ตามขั้นตอนแห่งระเบียบกระทรวงมหาดไทยว่าด้วยการจัดทำแผนพัฒนาขององค์กรปกครองส่วนท้องถิ่น พ.ศ.๒๕๔๘ แก้ไขเพิ่มเติมถึง (ฉบับที่ ๓) พ.ศ.๒๕๖๑ ข้อ ๒๒ และสภาองค์การบริหารส่วนตำบลนางหลง ได้ให้ความเห็นชอบร่างแผนพัฒนาท้องถิ่น (พ.ศ.๒๕๖๖-๒๕๗๐) เพิ่มเติม ครั้งที่ ๑/๒๕๖๗ ในการประชุมสภาองค์การบริหารส่วนตำบลนางหลง สมัยสามัญ สมัยที่ ๑ ครั้งที่ ๑ ประจำปี ๒๕๖๘ เมื่อวันที่ ๑๔ กุมภาพันธ์ ๒๕๖๘

อาศัยอำนาจแห่งระเบียบกระทรวงมหาดไทยว่าด้วยการจัดทำแผนพัฒนาขององค์กรปกครองส่วนท้องถิ่น พ.ศ.๒๕๔๘ ข้อ ๒๒ และข้อ ๒๔ จึงอนุมัติและประกาศใช้แผนพัฒนาท้องถิ่น (พ.ศ.๒๕๖๖-๒๕๗๐) เพิ่มเติม ครั้งที่ ๑/๒๕๖๘ ตั้งแต่บัดนี้เป็นต้นไป ท่านสามารถดูรายละเอียดแผนพัฒนาได้ที่ www.nanglong.go.th หรือที่ทำการองค์การบริหารส่วนตำบลนางหลง ตำบลนางหลง อำเภอชะอวด จังหวัดนครศรีธรรมราช

จึงประกาศให้ทราบโดยทั่วกัน

ประกาศ ณ วันที่ ๑๗ กุมภาพันธ์ พ.ศ.๒๕๖๘

(นายสมหมาย เจริญไกร)

นายกองค์การบริหารส่วนตำบลนางหลง



แผนพัฒนาท้องถิ่น
(พ.ศ.๒๕๖๖-๒๕๗๐) เพิ่มเติม ครั้งที่ ๑/๒๕๖๘

จัดทำโดย

องค์การบริหารส่วนตำบลนางหลง

อำเภอชะอวด จังหวัดนครศรีธรรมราช

โทร.๐-๗๕๓๕-๕๘๗๓ โทรสาร ๐-๗๕๓๕-๕๘๗๔

คำนำ

องค์การบริหารส่วนตำบลนางหลง มีภารกิจสำคัญในการพัฒนาท้องถิ่นเป็นเขตพื้นที่รับผิดชอบเพื่อพัฒนาคุณภาพชีวิตของประชาชนในส่วนรวมให้ดีขึ้น และได้มีการจัดทำและประกาศการใช้แผนพัฒนาท้องถิ่น (พ.ศ.๒๕๖๖-๒๕๗๐) เมื่อวันที่ ๓๐ กันยายน ๒๕๖๔ ไปแล้วนั้น

เพื่อเป็นการตอบสนองปัญหาความต้องการของประชาชน และพัฒนาพื้นที่ องค์การบริหารส่วนตำบลนางหลง จึงได้ดำเนินการจัดทำแผนพัฒนาท้องถิ่น (พ.ศ.๒๕๖๖-๒๕๗๐) เพิ่มเติม ครั้งที่ ๑/๒๕๖๘ โดยอาศัยระเบียบกระทรวงมหาดไทย ว่าด้วยการจัดทำแผนพัฒนาขององค์กรปกครองส่วนท้องถิ่น พ.ศ.๒๕๔๘ แก้ไขเพิ่มเติมถึง (ฉบับที่ ๓) พ.ศ.๒๕๖๑ ข้อ ๒๒ เพื่อเป็นกรอบในการจัดทำงบประมาณ

องค์การบริหารส่วนตำบลนางหลง

สารบัญ

	หน้าที่
บันทึกหลักการและเหตุผล	๑
แบบ ผ.๐๑	๒
แบบ ผ.๐๒	๔
แบบ ผ.๐๒/๒	๑๗
แบบ ผ.๐๓	๑๙

บันทึกหลักการและเหตุผล
แผนพัฒนาท้องถิ่น (พ.ศ.๒๕๖๖-๒๕๗๐) เพิ่มเติม ครั้งที่ ๑/๒๕๖๘

หลักการ

ด้วยองค์การบริหารส่วนตำบลนางหลง ได้ดำเนินการจัดทำแผนพัฒนาท้องถิ่น (พ.ศ.๒๕๖๖-๒๕๗๐) เพิ่มเติม ครั้งที่ ๑/๒๕๖๘ โดยอาศัยระเบียบกระทรวงมหาดไทย ว่าด้วยการจัดทำแผนพัฒนาขององค์กรปกครองส่วนท้องถิ่น พ.ศ.๒๕๔๘ แก้ไขเพิ่มเติมถึง (ฉบับที่ ๓) พ.ศ.๒๕๖๑ ข้อ ๒๒ เพื่อเป็นกรอบในการจัดทำงบประมาณรายจ่าย

การเพิ่มเติมแผนพัฒนาท้องถิ่นฯ อาศัยระเบียบกระทรวงมหาดไทยว่าด้วยการจัดทำแผนพัฒนาขององค์กรปกครองส่วนท้องถิ่น พ.ศ.๒๕๔๘ แก้ไขเพิ่มเติมถึง (ฉบับที่ ๓) พ.ศ.๒๕๖๑ ข้อ ๒๒

ข้อ ๒๒ เพื่อประโยชน์ของประชาชน การเพิ่มเติมแผนพัฒนาท้องถิ่น ให้องค์กรปกครองส่วนท้องถิ่นดำเนินการตามขั้นตอน ดังนี้

(๑) คณะกรรมการสนับสนุนการจัดทำแผนพัฒนาท้องถิ่น จัดทำร่างแผนพัฒนาท้องถิ่นที่เพิ่มเติมพร้อมเหตุผลและความจำเป็นเสนอคณะกรรมการพัฒนาท้องถิ่น

(๒) คณะกรรมการพัฒนาท้องถิ่นและประชาคมท้องถิ่นพิจารณาร่างแผนพัฒนาท้องถิ่นที่เพิ่มเติม สำหรับองค์การบริหารส่วนตำบลให้ส่งร่างแผนพัฒนาท้องถิ่นที่เพิ่มเติมให้สภาองค์การบริหารส่วนตำบลพิจารณาตามมาตรา ๔๖ แห่งพระราชบัญญัติสภาตำบลและองค์การบริหารส่วนตำบล พ.ศ.๒๕๓๗ ด้วย

เมื่อแผนพัฒนาท้องถิ่นที่เพิ่มเติมได้รับความเห็นชอบแล้ว ให้ส่งแผนพัฒนาท้องถิ่นดังกล่าวให้ผู้บริหารท้องถิ่นประกาศใช้ พร้อมทั้งปิดประกาศให้ประชาชนทราบโดยเปิดเผยไม่น้อยกว่าสามสิบวันนับแต่วันที่ผู้บริหารท้องถิ่นประกาศใช้

เหตุผล

เนื่องด้วยองค์การบริหารส่วนตำบลนางหลง มีความจำเป็นที่จะต้องเพิ่มเติมแผนพัฒนาท้องถิ่น (พ.ศ.๒๕๖๖-๒๕๗๐) เพื่อแก้ไขปัญหาและความเดือดร้อนของประชาชนตำบลนางหลง และรองรับการจัดทำงบประมาณ และการดำเนินการของงบประมาณหน่วยงานต่างๆ

ด้วยเหตุผลดังกล่าว จึงได้จัดทำแผนพัฒนาท้องถิ่น (พ.ศ.๒๕๖๖-๒๕๗๐) เพิ่มเติม ครั้งที่ ๑/๒๕๖๘ ขึ้น รายละเอียดปรากฏตามแบบ ผ.๐๒,ผ.๐๒/๒ และแบบ ผ.๐๓

บัญชีสรุปโครงการพัฒนา
แผนพัฒนาท้องถิ่น (พ.ศ.๒๕๖๖-๒๕๗๐) เพิ่มเติมครั้งที่ ๑/๒๕๖๘
องค์การบริหารส่วนตำบลนางหลง อำเภอชะอวด จังหวัดนครศรีธรรมราช

ยุทธศาสตร์	ปี ๒๕๖๖		ปี ๒๕๖๗		ปี ๒๕๖๘		ปี ๒๕๖๙		ปี ๒๕๗๐		รวม ๕ ปี	
	จำนวนโครงการ	งบประมาณ (บาท)	จำนวนโครงการ	งบประมาณ (บาท)	จำนวนโครงการ	งบประมาณ (บาท)	จำนวนโครงการ	งบประมาณ (บาท)	จำนวนโครงการ	งบประมาณ (บาท)	จำนวนโครงการ	งบประมาณ (บาท)
๑) ยุทธศาสตร์การพัฒนา ด้านโครงสร้างพื้นฐาน												
๑.๑ แผนงาน อุตสาหกรรมและการโยธา					๑	๕๙๔,๐๐๐	๓	๑,๒๘๐,๐๐๐	๔	๓๒,๑๐๕,๐๐๐	๘	๓๓,๙๗๙,๐๐๐
๑.๒ แผนงานเคหะและ ชุมชน												
รวม					๑	๕๙๔,๐๐๐	๓	๑,๒๘๐,๐๐๐	๔	๓๒,๑๐๕,๐๐๐	๘	๓๓,๙๗๙,๐๐๐
๒) ยุทธศาสตร์การพัฒนา ด้านเศรษฐกิจ												
๒.๑ แผนงานสร้างความ เข้มแข็งของชุมชน												
๒.๒ แผนงานศาสนา วัฒนธรรมและ นันทนาการ												
รวม												
๓.) ยุทธศาสตร์การพัฒนา คนและสังคม												
๓.๑ แผนงานรักษาความ สงบภายใน					๑	๑๗๐,๐๐๐					๑	๑๗๐,๐๐๐
๓.๒ แผนงานการศึกษา												
๓.๓ แผนงานสาธารณสุข												
๓.๔ แผนงานสร้างความ เข้มแข็งของชุมชน												

ยุทธศาสตร์	ปี ๒๕๖๖		ปี ๒๕๖๗		ปี ๒๕๖๘		ปี ๒๕๖๙		ปี ๒๕๗๐		รวม ๕ ปี	
	จำนวนโครงการ	งบประมาณ (บาท)	จำนวนโครงการ	งบประมาณ (บาท)	จำนวนโครงการ	งบประมาณ (บาท)	จำนวนโครงการ	งบประมาณ (บาท)	จำนวนโครงการ	งบประมาณ (บาท)	จำนวนโครงการ	งบประมาณ (บาท)
๓.๕ แผนงานการศาสนา วัฒนธรรมและนันทนาการ					๒	๒๗๐,๐๐๐	๒	๒๗๐,๐๐๐	๒	๒๗๐,๐๐๐	๖	๘๑๐,๐๐๐
๓.๖ แผนงานอุตสาหกรรมและการโยธา												
๓.๗ แผนงานงบกลาง												
รวม					๓	๔๔๐,๐๐๐	๒	๒๗๐,๐๐๐	๒	๒๗๐,๐๐๐	๗	๙๘๐,๐๐๐
๔) ยุทธศาสตร์การพัฒนาด้านสิ่งแวดล้อม												
๔.๑ แผนงานการเกษตร												
๔.๒ แผนงานเคหะและชุมชน												
รวม												
๕) ยุทธศาสตร์การพัฒนาด้านบริหารจัดการองค์กร												
๕.๑ แผนงานบริหารงานทั่วไป												
๕.๒ แผนงานอุตสาหกรรมและการโยธา							๑	๕๐๐,๐๐๐	๑	๕๐๐,๐๐๐	๒	๑,๐๐๐,๐๐๐
รวม							๑	๕๐๐,๐๐๐	๑	๕๐๐,๐๐๐	๒	๑,๐๐๐,๐๐๐
รวมทั้งสิ้น					๔	๑,๐๓๔,๐๐๐	๗	๒,๕๕๐,๐๐๐	๖	๓๒,๓๗๕,๐๐๐	๑๗	๓๕,๙๕๙,๐๐๐

รายละเอียดโครงการพัฒนา

แบบ ผ.๐๒

แผนพัฒนาท้องถิ่น (พ.ศ.๒๕๖๖-๒๕๗๐) เพิ่มเติม ครั้งที่ ๑/๒๕๖๘

องค์การบริหารส่วนตำบลนางหลง อำเภอชะอวด จังหวัดนครศรีธรรมราช

ก.ยุทธศาสตร์ชาติ ๒๐ ปี : ๒ ยุทธศาสตร์ชาติด้านการสร้างความสามารถในการแข่งขัน

ข. แผนพัฒนาเศรษฐกิจและสังคมแห่งชาติ ฉบับที่ ๑๓ : -หมุดหมายที่ ๑ ไทยเป็นประเทศชั้นนำด้านสินค้าเกษตรและเกษตรแปรรูป มูลค่าสูง,

- หมุดหมายที่ ๗ ไทยมีวิสาหกิจขนาดกลาง และขนาดย่อมที่เข้มแข็ง มีศักยภาพสูง และสามารถแข่งขันได้, -หมุดหมายที่ ๘ ไทยมีพื้นที่และเมืองอัจฉริยะที่น่าอยู่ ปลอดภัย เด็ดโตได้อย่างยั่งยืน

ค. Sustainable Development Goals (SDGs) : -เป้าหมายที่ ๖ สร้างหลักประกันว่าจะมีการจัดให้มีน้ำและสุขอนามัยสำหรับทุกคนและมีการบริหารจัดการที่ยั่งยืนคน

- เป้าหมายที่ ๙ สร้างโครงสร้างที่มีความทนทาน ส่งเสริมการพัฒนาอุตสาหกรรมที่ครอบคลุมและยั่งยืน และส่งเสริมนวัตกรรม

ง.ยุทธศาสตร์จังหวัดที่ ๑ บริหารจัดการเกษตรและอุตสาหกรรมสู่มาตรฐานครบวงจร และเป็นมิตรกับสิ่งแวดล้อม

จ.ยุทธศาสตร์การพัฒนาขององค์การบริหารส่วนท้องถิ่นในเขตจังหวัด ที่ ๔ การพัฒนาโครงสร้างพื้นฐาน

๑. ยุทธศาสตร์การพัฒนางานองค์การบริหารส่วนตำบลนางหลง ยุทธศาสตร์ที่ ๑. การพัฒนาด้านโครงสร้างพื้นฐาน

๑.๑ กลยุทธ์ ปรับปรุง บำรุงรักษา ระบบประปาให้มีประสิทธิภาพอยู่เสมอ และขยายเขตประปาให้ครอบคลุมและส่งน้ำดิบไปตรวจสอบคุณภาพอย่างสม่ำเสมอ

แผนงานอุตสาหกรรมและการโยธา

ที่	โครงการ	วัตถุประสงค์	เป้าหมาย	งบประมาณ					ตัวชี้วัด (KPI)	ผลลัพธ์ที่คาดว่าจะได้รับ	หน่วยงานที่รับผิดชอบ
				๒๕๖๖	๒๕๖๗	๒๕๖๘	๒๕๖๙	๒๕๗๐			
๑.	โครงการปรับปรุงระบบประปาหมู่บ้าน หมู่ที่ ๔	เพื่อให้มีแหล่งน้ำใหม่ โดยการเจาะบ่อบาดาลและติดตั้งระบบสูบน้ำเป็นแบบโซลาร์เซลล์	เจาะบ่อบาดาลขนาด ๖ นิ้ว ลึกไม่น้อยกว่า ๑๕๐ เมตร ติดตั้งแผงโซลาร์เซลล์จำนวน ๑ ชุด			๕๙๔,๐๐๐			ประชาชนผู้ใช้ น้ำมีความพึงพอใจไม่น้อยกว่าร้อยละ ๘๐	ประชาชนมีน้ำสะอาดใช้ตลอดปี	กองช่าง

รายละเอียดโครงการพัฒนา
แผนพัฒนาท้องถิ่น (พ.ศ.๒๕๖๖-๒๕๗๐) เพิ่มเติม ครั้งที่ ๑/๒๕๖๘
องค์การบริหารส่วนตำบลนางหลง อำเภอชะอวด จังหวัดนครศรีธรรมราช

ก.ยุทธศาสตร์ชาติ ๒๐ ปี : ๒ ยุทธศาสตร์ชาติด้านการสร้างความสามารถในการแข่งขัน

ข. แผนพัฒนาเศรษฐกิจและสังคมแห่งชาติ ฉบับที่ ๑๓ : -หมุดหมายที่ ๑ ไทยเป็นประเทศชั้นนำด้านสินค้าเกษตรและเกษตรแปรรูป มูลค่าสูง,

- หมุดหมายที่ ๗ ไทยมีวิสาหกิจขนาดกลาง และขนาดย่อมที่เข้มแข็ง มีศักยภาพสูง และสามารถแข่งขันได้, -หมุดหมายที่ ๘ ไทยมีพื้นที่และเมืองอัจฉริยะที่น่าอยู่ ปลอดภัย เด็ดขาดได้อย่างยั่งยืน

ค. Sustainable Development Goals (SDGs) : -เป้าหมายที่ ๖ สร้างหลักประกันว่าจะมีการจัดให้มีน้ำและสุขอนามัยสำหรับทุกคนและมีการบริหารจัดการที่ยั่งยืนคน

- เป้าหมายที่ ๙ สร้างโครงสร้างที่มีความทนทาน ส่งเสริมการพัฒนาอุตสาหกรรมที่ครอบคลุมและยั่งยืน และส่งเสริมนวัตกรรม

ง.ยุทธศาสตร์จังหวัดที่ ๑ บริหารจัดการเกษตรและอุตสาหกรรมสู่มาตรฐานครบวงจร และเป็นมิตรกับสิ่งแวดล้อม

จ.ยุทธศาสตร์การพัฒนาขององค์การปกครองส่วนท้องถิ่นในเขตจังหวัด ที่ ๔ การพัฒนาโครงสร้างพื้นฐาน

๑. ยุทธศาสตร์การพัฒนาองค์การบริหารส่วนตำบลนางหลง ยุทธศาสตร์ที่ ๑. การพัฒนาด้านโครงสร้างพื้นฐาน

๑.๑ กลยุทธ์ ก่อสร้าง/ปรับปรุง/ซ่อมแซม บำรุงรักษา เส้นทางคมนาคม

แผนงานอุตสาหกรรมและการโยธา

ที่	โครงการ	วัตถุประสงค์	เป้าหมาย	งบประมาณ					ตัวชี้วัด (KPI)	ผลลัพธ์ที่คาดว่าจะได้รับ	หน่วยงานที่รับผิดชอบ
				๒๕๖๖	๒๕๖๗	๒๕๖๘	๒๕๖๙	๒๕๗๐			
๒.	โครงการก่อสร้างวางระบายน้ำบริเวณสำนักงาน อบต.นางหลง	เพื่อแก้ปัญหาน้ำท่วมขังในบริเวณที่ทำการ อบต.นางหลง	ก่อสร้างวางระบายน้ำ คสล.กว้าง ๐.๔๐ เมตร ยาว ๖๐ เมตร ลึก ๐.๖๐ เมตร				๒๘๐,๐๐๐		ทรัพย์สินของ อบต.นางหลง ไม่เสียหายจากน้ำท่วมขัง	ไม่มีน้ำท่วมขังบริเวณ ที่ทำการ อบต.นางหลง	กองช่าง

รายละเอียดโครงการพัฒนา

แบบ ผ.๐๒

แผนพัฒนาท้องถิ่น (พ.ศ.๒๕๖๖-๒๕๗๐) เพิ่มเติม ครั้งที่ ๑/๒๕๖๘

องค์การบริหารส่วนตำบลนางหลง อำเภอชะอวด จังหวัดนครศรีธรรมราช

ก.ยุทธศาสตร์ชาติ ๒๐ ปี : ๒ ยุทธศาสตร์ชาติด้านการสร้างความสามารถในการแข่งขัน

ข. แผนพัฒนาเศรษฐกิจและสังคมแห่งชาติ ฉบับที่ ๑๓ : -หมุดหมายที่ ๑ ไทยเป็นประเทศชั้นนำด้านสินค้าเกษตรและเกษตรแปรรูป มูลค่าสูง,

- หมุดหมายที่ ๗ ไทยมีวิสาหกิจขนาดกลาง และขนาดย่อมที่เข้มแข็ง มีศักยภาพสูง และสามารถแข่งขันได้, -หมุดหมายที่ ๘ ไทยมีพื้นที่และเมืองอัจฉริยะที่น่าอยู่ ปลอดภัย เด็ดโตได้อย่างยั่งยืน

ค. Sustainable Development Goals (SDGs) : -เป้าหมายที่ ๖ สร้างหลักประกันว่าจะมีการจัดให้มีน้ำและสุขอนามัยสำหรับทุกคนและมีการบริหารจัดการที่ยั่งยืนคน

- เป้าหมายที่ ๙ สร้างโครงสร้างที่มีความทนทาน ส่งเสริมการพัฒนาอุตสาหกรรมที่ครอบคลุมและยั่งยืน และส่งเสริมนวัตกรรม

ง.ยุทธศาสตร์จังหวัดที่ ๑ บริหารจัดการเกษตรและอุตสาหกรรมสู่มาตรฐานครบวงจร และเป็นมิตรกับสิ่งแวดล้อม

จ.ยุทธศาสตร์การพัฒนาขององค์การบริหารส่วนท้องถิ่นในเขตจังหวัด ที่ ๔ การพัฒนาโครงสร้างพื้นฐาน

๑. ยุทธศาสตร์การพัฒนาองค์การบริหารส่วนตำบลนางหลง ยุทธศาสตร์ที่ ๑. การพัฒนาด้านโครงสร้างพื้นฐาน

๑.๑ กลยุทธ์ ก่อสร้าง/ปรับปรุง/ซ่อมแซม บำรุงรักษา เส้นทางคมนาคม

แผนงานอุตสาหกรรมและการโยธา

ที่	โครงการ	วัตถุประสงค์	เป้าหมาย	งบประมาณ					ตัวชี้วัด (KPI)	ผลลัพธ์ที่คาดว่าจะได้รับ	หน่วยงานที่รับผิดชอบ
				๒๕๖๖	๒๕๖๗	๒๕๖๘	๒๕๖๙	๒๕๗๐			
๓.	โครงการก่อสร้างถนนคอนกรีตเสริมเหล็กสายโคกไทรทอง-ชลประทาน หมู่ที่ ๑	เพื่อให้ประชาชนมีถนนที่ปลอดภัย ลดค่าใช้จ่ายในการซ่อมบำรุง	ก่อสร้างถนน คสล. กว้าง ๔.๐๐ เมตร ระยะทาง ๔๐๐ เมตร หนา ๐.๑๕ เมตร หรือพื้นที่ผิวจราจรไม่น้อยกว่า ๘๐๐ ตร.ม. ไหล่ทางข้างละ ๐.๒๕ เมตร				๕๐๐,๐๐๐ (๒๐๐ ม.)	๕๐๐,๐๐๐ (๒๐๐ ม.)	อบต.ถนนมีถนนที่ได้มาตรฐานเพิ่มขึ้น	ประชาชนมีความปลอดภัยในการใช้รถใช้ถนน ลดค่าใช้จ่ายในการซ่อมบำรุง	กองช่าง

รายละเอียดโครงการพัฒนา

แบบ ผ.๐๒

แผนพัฒนาท้องถิ่น (พ.ศ.๒๕๖๖-๒๕๗๐) เพิ่มเติม ครั้งที่ ๑/๒๕๖๘

องค์การบริหารส่วนตำบลนางหลง อำเภอชะอวด จังหวัดนครศรีธรรมราช

ก.ยุทธศาสตร์ชาติ ๒๐ ปี : ๒ ยุทธศาสตร์ชาติด้านการสร้างความสามารถในการแข่งขัน

ข. แผนพัฒนาเศรษฐกิจและสังคมแห่งชาติ ฉบับที่ ๑๓ : -หมุดหมายที่ ๑ ไทยเป็นประเทศชั้นนำด้านสินค้าเกษตรและเกษตรแปรรูป มูลค่าสูง,

- หมุดหมายที่ ๗ ไทยมีวิสาหกิจขนาดกลาง และขนาดย่อมที่เข้มแข็ง มีศักยภาพสูง และสามารถแข่งขันได้, -หมุดหมายที่ ๘ ไทยมีพื้นที่และเมืองอัจฉริยะที่น่าอยู่ ปลอดภัย เด็ดโตได้อย่างยั่งยืน

ค. Sustainable Development Goals (SDGs) : -เป้าหมายที่ ๖ สร้างหลักประกันว่าจะมีการจัดให้มีน้ำและสุขอนามัยสำหรับทุกคนและมีการบริหารจัดการที่ยั่งยืนคน

- เป้าหมายที่ ๙ สร้างโครงสร้างที่มีความทนทาน ส่งเสริมการพัฒนาอุตสาหกรรมที่ครอบคลุมและยั่งยืน และส่งเสริมนวัตกรรม

ง.ยุทธศาสตร์จังหวัดที่ ๑ บริหารจัดการเกษตรและอุตสาหกรรมสู่มาตรฐานครบวงจร และเป็นมิตรกับสิ่งแวดล้อม

จ.ยุทธศาสตร์การพัฒนาขององค์การบริหารส่วนท้องถิ่นในเขตจังหวัด ที่ ๔ การพัฒนาโครงสร้างพื้นฐาน

๑. ยุทธศาสตร์การพัฒนาองค์การบริหารส่วนตำบลนางหลง ยุทธศาสตร์ที่ ๑. การพัฒนาด้านโครงสร้างพื้นฐาน

๑.๑ กลยุทธ์ ก่อสร้าง/ปรับปรุง/ซ่อมแซม บำรุงรักษา เส้นทางคมนาคม

แผนงานอุตสาหกรรมและการโยธา

ที่	โครงการ	วัตถุประสงค์	เป้าหมาย	งบประมาณ					ตัวชี้วัด (KPI)	ผลลัพธ์ที่คาดว่าจะได้รับ	หน่วยงานที่รับผิดชอบ
				๒๕๖๖	๒๕๖๗	๒๕๖๘	๒๕๖๙	๒๕๗๐			
๔.	โครงการก่อสร้างถนนคอนกรีตเสริมเหล็กสายนางหลง-นางหลงโค้ง หมู่ที่ ๔	เพื่อให้ประชาชนมีถนนที่ปลอดภัย ลดค่าใช้จ่ายในการซ่อมบำรุง	ก่อสร้างถนน คสล. กว้าง ๔.๐๐ เมตร ระยะทาง ๔๕๐ เมตร หน้า ๐.๑๕ เมตร หรือพื้นที่ผิวจราจรไม่น้อยกว่า ๑,๘๐๐ ตร.ม. ไหล่ทางข้างละ ๐.๒๕ เมตร				๕๐๐,๐๐๐ (๒๐๐ ม.)	๖๒๕,๐๐๐ (๒๕๐ ม.)	อบต.ถนนมีถนนที่ได้มาตรฐานเพิ่มขึ้น	ประชาชนมีความปลอดภัยในการใช้รถใช้ถนน ลดค่าใช้จ่ายในการซ่อมบำรุง	กองช่าง

รายละเอียดโครงการพัฒนา

แบบ ผ.๐๒

แผนพัฒนาท้องถิ่น (พ.ศ.๒๕๖๖-๒๕๗๐) เพิ่มเติม ครั้งที่ ๑/๒๕๖๘

องค์การบริหารส่วนตำบลนางหลง อำเภอชะอวด จังหวัดนครศรีธรรมราช

- ก.ยุทธศาสตร์ชาติ ๒๐ ปี : ยุทธศาสตร์ที่ ๓.ด้านการพัฒนาและเสริมสร้างศักยภาพทรัพยากรมนุษย์
- ข. แผนพัฒนาเศรษฐกิจและสังคมแห่งชาติ ฉบับที่ ๑๓ : ภูมิทัศน์ที่และเมืองอัจฉริยะที่น่าอยู่ ปลอดภัย เด็ดขาดได้อย่างยั่งยืน
- ค. Sustainable Development Goals (SDGs) : เป้าหมายที่ ๑๓: ปฏิบัติการอย่างเร่งด่วนเพื่อต่อสู้กับการเปลี่ยนแปลงสภาพภูมิอากาศและผลกระทบที่เกิดขึ้น
- ง.ยุทธศาสตร์จังหวัดที่ ๕. การรักษาความมั่นคงและความเรียบร้อย
- จ.ยุทธศาสตร์การพัฒนาขององค์กรปกครองส่วนท้องถิ่นในเขตจังหวัด ประเด็นการพัฒนานที่ ๓. การพัฒนาสังคมและคุณภาพชีวิต
- ฉ. ยุทธศาสตร์การพัฒนาองค์การบริหารส่วนตำบลนางหลง ยุทธศาสตร์ที่ ๓ การพัฒนาคนและสังคม
- แผนงานรักษาความสงบภายใน

ที่	โครงการ	วัตถุประสงค์	เป้าหมาย	งบประมาณ					ตัวชี้วัด (KPI)	ผลลัพธ์ที่คาดว่าจะได้รับ	หน่วยงานที่รับผิดชอบ
				๒๕๖๖ (บาท)	๒๕๖๗ (บาท)	๒๕๖๘ (บาท)	๒๕๖๙ (บาท)	๒๕๗๐ (บาท)			
๕.	โครงการฝึกอบรม ทบพทวนชุดปฏิบัติการ จิตอาสาภัยพิบัติ ประจำองค์การบริหาร ส่วนตำบลนางหลง	เพื่อเสริมสร้างศักยภาพ และความเข้มแข็งให้แก่ ชุดปฏิบัติการจิตอาสา ภัยพิบัติ	อบรมจิตอาสาภัย พิบัติของ อบต.นาง หลง อย่างน้อย ๕๐ คน			๑๗๐,๐๐๐			อาสาสมัคร ภัยพิบัติของ อบต.นางหลง ไม่น้อยกว่า ๑๐๐ เปอร์เซ็น ของเป้าหมาย ได้รับการ ฝึกอบรม ทบพทวนฯ	ชุด ปฏิบัติการ จิตอาสาภัย พิบัติมีความ เข้มแข็งและ ยั่งยืน	สำนักปลัด

รายละเอียดโครงการพัฒนา

แผนพัฒนาท้องถิ่น (พ.ศ.๒๕๖๖-๒๕๗๐) เพิ่มเติม ครั้งที่ ๑/๒๕๖๘

แบบ ผ.๐๒

องค์การบริหารส่วนตำบลนางหลง อำเภอชะอวด จังหวัดนครศรีธรรมราช

ก.ยุทธศาสตร์ชาติ ๒๐ ปี : ยุทธศาสตร์ที่ ๓ ด้านการพัฒนา และเสริมสร้างศักยภาพทรัพยากรมนุษย์

ข. แผนพัฒนาเศรษฐกิจและสังคมแห่งชาติ ฉบับที่ ๑๓ : -หมุดหมายที่ ๙ ไทยมีความยากจนข้ามรุ่นลดลง และมีความคุ้มครองทางสังคมที่เพียงพอ เหมาะสมหมุดหมายที่ ๑๒ ไทยมีกำลังคนสมรรถนะสูง มุ่งเรียนรู้อย่างต่อเนื่อง ตอบโจทย์การพัฒนาแห่งอนาคต

ค. Sustainable Development Goals (SDGs) : - เป้าหมายที่ ๓ สร้างหลักประกันว่าคนมีชีวิตที่มีสุขภาพดีและส่งเสริมความเป็นอยู่ที่ดีสำหรับทุกคนในทุกวัย

ง.ยุทธศาสตร์จังหวัดที่ ๔ การพัฒนาคน ชุมชน สังคมให้น่าอยู่ และเข้มแข็งตามแนวปรัชญาของเศรษฐกิจพอเพียง

จ.ยุทธศาสตร์การพัฒนาขององค์กรปกครองส่วนท้องถิ่นในเขตจังหวัด ยุทธศาสตร์ที่ ๓ การพัฒนาสังคมและคุณภาพชีวิต

๓. ยุทธศาสตร์การพัฒนาองค์การบริหารส่วนตำบลนางหลง ยุทธศาสตร์ที่ ๓ การพัฒนาคนและสังคม

๓.๑ กลยุทธ์ -จัดกิจกรรม/โครงการสนับสนุนกิจกรรมด้านกีฬาและนันทนาการ

แผนงานการศาสนาวัฒนธรรมและนันทนาการ

ที่	โครงการ	วัตถุประสงค์	เป้าหมาย	งบประมาณ					ตัวชี้วัด (KPI)	ผลลัพธ์ที่คาดว่าจะได้รับ	หน่วยงานที่รับผิดชอบ
				๒๕๖๖	๒๕๖๗	๒๕๖๘	๒๕๖๙	๒๕๗๐			
๖.	โครงการอุดหนุนค่าใช้จ่ายในการจัดโครงการแข่งขันกีฬา กรีฑา นักเรียน ประชาชน ตำบลนางหลง ประจำปี ๒๕๖๘ ให้กับโรงเรียนวัดควนเกียะ	เพื่อส่งเสริมให้เด็กเยาวชนหันมาเล่นกีฬา ห่างไกลยาเสพติด	เพื่อจ่ายเงินอุดหนุนให้กับโรงเรียนวัดควนเกียะเพื่อใช้เป็นค่าใช้จ่ายตามโครงการแข่งขันกีฬากรีฑานักเรียน ประชาชน ตำบลนางหลง ประจำปี ๒๕๖๘			๑๒๐,๐๐๐			อบต.นางหลง สามารถจ่ายเงินอุดหนุนให้ ร.ร.วัดควนเกียะได้ ภายในเวลา กำหนด	ร.ร.วัดควนเกียะ สามารถจัดการแข่งขันกีฬากรีฑา นักเรียน ประชาชนตำบลนางหลง ประจำปี ๒๕๖๘ ได้ และมีนักเรียน ประชาชนได้เข้าร่วมกิจกรรม	สำนักปลัด

รายละเอียดโครงการพัฒนา

แผนพัฒนาท้องถิ่น (พ.ศ.๒๕๖๖-๒๕๗๐) เพิ่มเติม ครั้งที่ ๑/๒๕๖๘

แบบ ผ.๐๒

องค์การบริหารส่วนตำบลนางหลง อำเภอชะอวด จังหวัดนครศรีธรรมราช

ก.ยุทธศาสตร์ชาติ ๒๐ ปี : ยุทธศาสตร์ที่ ๓ ด้านการพัฒนา และเสริมสร้างศักยภาพทรัพยากรมนุษย์

ข. แผนพัฒนาเศรษฐกิจและสังคมแห่งชาติ ฉบับที่ ๑๓ : -หมุดหมายที่ ๙ ไทยมีความยากจนข้ามรุ่นลดลง และมีความคุ้มครองทางสังคมที่เพียงพอ เหมาะสมหมุดหมายที่ ๑๒ ไทยมีกำลังคนสมรรถนะสูง มุ่งเรียนรู้อย่างต่อเนื่อง ตอบโจทย์การพัฒนาแห่งอนาคต

ค. Sustainable Development Goals (SDGs) : - เป้าหมายที่ ๓ สร้างหลักประกันว่าคนมีชีวิตที่มีสุขภาพดีและส่งเสริมความเป็นอยู่ที่ดีสำหรับทุกคนในทุกวัย

ง.ยุทธศาสตร์จังหวัดที่ ๔ การพัฒนาคน ชุมชน สังคมให้น่าอยู่ และเข้มแข็งตามแนวปรัชญาของเศรษฐกิจพอเพียง

จ.ยุทธศาสตร์การพัฒนาขององค์กรปกครองส่วนท้องถิ่นในเขตจังหวัด ยุทธศาสตร์ที่ ๓ การพัฒนาสังคมและคุณภาพชีวิต

๓. ยุทธศาสตร์การพัฒนาองค์การบริหารส่วนตำบลนางหลง ยุทธศาสตร์ที่ ๓ การพัฒนาคนและสังคม

๓.๑ กลยุทธ์ -จัดกิจกรรม/โครงการสนับสนุนกิจกรรมด้านกีฬาและนันทนาการ

แผนงานการศาสนาวัฒนธรรมและนันทนาการ

ที่	โครงการ	วัตถุประสงค์	เป้าหมาย	งบประมาณ					ตัวชี้วัด (KPI)	ผลลัพธ์ที่คาดว่าจะได้รับ	หน่วยงานที่รับผิดชอบ
				๒๕๖๖	๒๕๖๗	๒๕๖๘	๒๕๖๙	๒๕๗๐			
๗.	โครงการอุดหนุนค่าใช้จ่ายในการจัดโครงการแข่งขันกีฬากรีฑา นักเรียนประชาชนตำบลนางหลง ประจำปี ๒๕๖๙ ให้กับโรงเรียนบ้านนางหลง	เพื่อส่งเสริมให้เด็กเยาวชนหันมาเล่นกีฬา ห่างไกลยาเสพติด	เพื่อจ่ายเงินอุดหนุนให้กับโรงเรียนบ้านนางหลงเพื่อใช้เป็นค่าใช้จ่ายตามโครงการแข่งขันกีฬากรีฑานักเรียนประชาชน ตำบลนางหลง ประจำปี ๒๕๖๙				๑๒๐,๐๐๐		อบต.นางหลงสามารถจ่ายเงินอุดหนุนให้ ร.ร.บ้านนางหลง ได้ภายในเวลาที่กำหนด	ร.ร.บ้านนางหลงสามารถจัดการแข่งขันกีฬากรีฑา นักเรียนประชาชนตำบลนางหลง ประจำปี ๒๕๖๙ ได้ และมีนักเรียนประชาชนได้เข้าร่วมกิจกรรม	สำนักปลัด

รายละเอียดโครงการพัฒนา

แผนพัฒนาท้องถิ่น (พ.ศ.๒๕๖๖-๒๕๗๐) เพิ่มเติม ครั้งที่ ๑/๒๕๖๘

แบบ ผ.๐๒

องค์การบริหารส่วนตำบลนางหลง อำเภอชะอวด จังหวัดนครศรีธรรมราช

ก.ยุทธศาสตร์ชาติ ๒๐ ปี : ยุทธศาสตร์ที่ ๓ ด้านการพัฒนา และเสริมสร้างศักยภาพทรัพยากรมนุษย์

ข. แผนพัฒนาเศรษฐกิจและสังคมแห่งชาติ ฉบับที่ ๑๓ : -หมุดหมายที่ ๙ ไทยมีความยากจนข้ามรุ่นลดลง และมีความคุ้มครองทางสังคมที่เพียงพอ เหมาะสมหมุดหมายที่ ๑๒ ไทยมีกำลังคนสมรรถนะสูง มุ่งเรียนรู้อย่างต่อเนื่อง ตอบโจทย์การพัฒนาแห่งอนาคต

ค. Sustainable Development Goals (SDGs) : - เป้าหมายที่ ๓ สร้างหลักประกันว่าคนมีชีวิตที่มีสุขภาพดีและส่งเสริมความเป็นอยู่ที่ดีสำหรับทุกคนในทุกวัย

ง.ยุทธศาสตร์จังหวัดที่ ๔ การพัฒนาคน ชุมชน สังคมให้น่าอยู่ และเข้มแข็งตามแนวปรัชญาของเศรษฐกิจพอเพียง

จ.ยุทธศาสตร์การพัฒนาขององค์กรปกครองส่วนท้องถิ่นในเขตจังหวัด ยุทธศาสตร์ที่ ๓ การพัฒนาสังคมและคุณภาพชีวิต

๓. ยุทธศาสตร์การพัฒนาองค์การบริหารส่วนตำบลนางหลง ยุทธศาสตร์ที่ ๓ การพัฒนาคนและสังคม

๓.๑ กลยุทธ์ -จัดกิจกรรม/โครงการสนับสนุนกิจกรรมด้านกีฬาและนันทนาการ

แผนงานการศาสนาวัฒนธรรมและนันทนาการ

ที่	โครงการ	วัตถุประสงค์	เป้าหมาย	งบประมาณ					ตัวชี้วัด (KPI)	ผลลัพธ์ที่คาดว่าจะได้รับ	หน่วยงานที่รับผิดชอบ
				๒๕๖๖	๒๕๖๗	๒๕๖๘	๒๕๖๙	๒๕๗๐			
๘.	โครงการอุดหนุนค่าใช้จ่ายในการจัดโครงการแข่งขันกีฬากรีฑา นักเรียนประชาชนตำบลนางหลง ประจำปี ๒๕๗๐ ให้กับโรงเรียนบ้านพรุบัว	เพื่อส่งเสริมให้เด็กเยาวชนหันมาเล่นกีฬา ห่างไกลยาเสพติด	เพื่อจ่ายเงินอุดหนุนให้กับโรงเรียนบ้านพรุบัวเพื่อใช้เป็นค่าใช้จ่ายตามโครงการแข่งขันกีฬากรีฑานักเรียนประชาชน ตำบลนางหลง ประจำปี ๒๕๗๐					๑๒๐,๐๐๐	อบต.นางหลงสามารถจ่ายเงินอุดหนุนให้ ร.ร.บ้านพรุบัว ได้ภายในเวลาที่กำหนด	ร.ร.บ้านพรุบัวสามารถจัดการแข่งขันกีฬา กรีฑา นักเรียนประชาชนตำบลนางหลงประจำปี ๒๕๗๐ ได้ และมีนักเรียนประชาชนได้เข้าร่วมกิจการ	สำนักปลัด

รายละเอียดโครงการพัฒนา

แผนพัฒนาท้องถิ่น (พ.ศ.๒๕๖๖-๒๕๗๐) เพิ่มเติม ครั้งที่ ๑/๒๕๖๘

แบบ ผ.๐๒

องค์การบริหารส่วนตำบลนางหลง อำเภอชะอวด จังหวัดนครศรีธรรมราช

ก.ยุทธศาสตร์ชาติ ๒๐ ปี : ยุทธศาสตร์ที่ ๓ ด้านการพัฒนา และเสริมสร้างศักยภาพทรัพยากรมนุษย์

ข. แผนพัฒนาเศรษฐกิจและสังคมแห่งชาติ ฉบับที่ ๑๓ : -หมุดหมายที่ ๙ ไทยมีความยากจนข้ามรุ่นลดลง และมีความคุ้มครองทางสังคมที่เพียงพอ เหมาะสมหมุดหมายที่ ๑๒ ไทยมีกำลังคนสมรรถนะสูง มุ่งเรียนรู้อย่างต่อเนื่อง ตอบโจทย์การพัฒนาแห่งอนาคต

ค. Sustainable Development Goals (SDGs) : - เป้าหมายที่ ๓ สร้างหลักประกันว่าคนมีชีวิตที่มีสุขภาพดีและส่งเสริมความเป็นอยู่ที่ดีสำหรับทุกคนในทุกวัย

ง.ยุทธศาสตร์จังหวัดที่ ๔ การพัฒนาคน ชุมชน สังคมให้น่าอยู่ และเข้มแข็งตามแนวปรัชญาของเศรษฐกิจพอเพียง

จ.ยุทธศาสตร์การพัฒนาขององค์การปกครองส่วนท้องถิ่นในเขตจังหวัด ยุทธศาสตร์ที่ ๓ การพัฒนาสังคมและคุณภาพชีวิต

๓. ยุทธศาสตร์การพัฒนาองค์การบริหารส่วนตำบลนางหลง ยุทธศาสตร์ที่ ๓ การพัฒนาคนและสังคม

๓.๑ กลยุทธ์ -จัดกิจกรรม/โครงการสนับสนุนกิจกรรมด้านกีฬาและนันทนาการ

แผนงานการศาสนาวัฒนธรรมและนันทนาการ

ที่	โครงการ	วัตถุประสงค์	เป้าหมาย	งบประมาณ					ตัวชี้วัด (KPI)	ผลลัพธ์ที่คาดว่าจะได้รับ	หน่วยงานที่รับผิดชอบ
				๒๕๖๖	๒๕๖๗	๒๕๖๘	๒๕๖๙	๒๕๗๐			
๙.	โครงการอุดหนุนค่าใช้จ่ายในการจัดโครงการจัดส่งนักกีฬาเข้าร่วมการแข่งขันในระดับอำเภอชะอวด ประจำปี ๒๕๖๘ ให้กับโรงเรียนวัดควนเก็ยะ	เพื่อจัดส่งนักกีฬากีฬา ร่วมทำการแข่งขันระดับอำเภอชะอวดในนามตำบลนางหลง	เพื่อจ่ายเงินอุดหนุนให้กับโรงเรียนวัดควนเก็ยะ เพื่อใช้เป็นค่าใช้จ่ายตามโครงการจัดส่งนักกีฬาเข้าร่วมการแข่งขันระดับอำเภอชะอวด ประจำปี ๒๕๖๘			๑๕๐,๐๐๐			อบต.นางหลงสามารถจ่ายเงินอุดหนุนให้ ร.ร.วัดควนเก็ยะ ได้ภายในเวลากำหนด	ร.ร.วัดควนเก็ยะสามารถจัดส่งนักกีฬาเข้าร่วมการแข่งขันในระดับอำเภอชะอวด ประจำปี ๒๕๖๘ ได้และมีนักเรียนประชาชนตำบลนางหลง ได้เข้าร่วมการแข่งขัน	สำนักปลัด

รายละเอียดโครงการพัฒนา

แผนพัฒนาท้องถิ่น (พ.ศ.๒๕๖๖-๒๕๗๐) เพิ่มเติม ครั้งที่ ๑/๒๕๖๘

แบบ ผ.๐๒

องค์การบริหารส่วนตำบลนางหลง อำเภอชะอวด จังหวัดนครศรีธรรมราช

ก.ยุทธศาสตร์ชาติ ๒๐ ปี : ยุทธศาสตร์ที่ ๓ ด้านการพัฒนา และเสริมสร้างศักยภาพทรัพยากรมนุษย์

ข. แผนพัฒนาเศรษฐกิจและสังคมแห่งชาติ ฉบับที่ ๑๓ : -หมุดหมายที่ ๙ ไทยมีความยากจนข้ามรุ่นลดลง และมีความคุ้มครองทางสังคมที่เพียงพอ เหมาะสมหมุดหมายที่ ๑๒ ไทยมีกำลังคนสมรรถนะสูง มุ่งเรียนรู้อย่างต่อเนื่อง ตอบโจทย์การพัฒนาแห่งอนาคต

ค. Sustainable Development Goals (SDGs) : - เป้าหมายที่ ๓ สร้างหลักประกันว่าคนมีชีวิตที่มีสุขภาพดีและส่งเสริมความเป็นอยู่ที่ดีสำหรับทุกคนในทุกวัย

ง.ยุทธศาสตร์จังหวัดที่ ๔ การพัฒนาคน ชุมชน สังคมให้น่าอยู่ และเข้มแข็งตามแนวปรัชญาของเศรษฐกิจพอเพียง

จ.ยุทธศาสตร์การพัฒนาขององค์กรปกครองส่วนท้องถิ่นในเขตจังหวัด ยุทธศาสตร์ที่ ๓ การพัฒนาสังคมและคุณภาพชีวิต

๓. ยุทธศาสตร์การพัฒนาองค์การบริหารส่วนตำบลนางหลง ยุทธศาสตร์ที่ ๓ การพัฒนาคนและสังคม

๓.๑ กลยุทธ์ -จัดกิจกรรม/โครงการสนับสนุนกิจกรรมด้านกีฬาและนันทนาการ

แผนงานการศาสนาวัฒนธรรมและนันทนาการ

ที่	โครงการ	วัตถุประสงค์	เป้าหมาย	งบประมาณ					ตัวชี้วัด (KPI)	ผลลัพธ์ที่คาดว่าจะได้รับ	หน่วยงานที่รับผิดชอบ
				๒๕๖๖	๒๕๖๗	๒๕๖๘	๒๕๖๙	๒๕๗๐			
๑๐.	โครงการอุดหนุนค่าใช้จ่ายในการจัดโครงการจัดส่งนักกีฬาเข้าร่วมการแข่งขันในระดับอำเภอชะอวด ประจำปี ๒๕๖๙ ให้กับโรงเรียนบ้านนางหลง	เพื่อจัดส่งนักกีฬากีฬา ร่วมทำการแข่งขันระดับอำเภอชะอวดในนามตำบลนางหลง	เพื่อจ่ายเงินอุดหนุนให้กับโรงเรียนบ้านนางหลง เพื่อใช้เป็นค่าใช้จ่ายตามโครงการจัดส่งนักกีฬาเข้าร่วมการแข่งขันระดับอำเภอชะอวด ประจำปี ๒๕๖๙				๑๕๐,๐๐๐		อบต.นางหลงสามารถจ่ายเงินอุดหนุนให้ ร.ร.บ้านนางหลง ได้ภายในเวลากำหนด	ร.ร.บ้านนางหลงสามารถจัดส่งนักกีฬาเข้าร่วมการแข่งขันในระดับอำเภอชะอวด ประจำปี ๒๕๖๙ ได้และมีนักเรียนประชาชนตำบลนางหลง ได้เข้าร่วมการแข่งขัน	สำนักปลัด

รายละเอียดโครงการพัฒนา

แผนพัฒนาท้องถิ่น (พ.ศ.๒๕๖๖-๒๕๗๐) เพิ่มเติม ครั้งที่ ๑/๒๕๖๘

แบบ ผ.๐๒

องค์การบริหารส่วนตำบลนางหลง อำเภอชะอวด จังหวัดนครศรีธรรมราช

ก.ยุทธศาสตร์ชาติ ๒๐ ปี : ยุทธศาสตร์ที่ ๓ ด้านการพัฒนา และเสริมสร้างศักยภาพทรัพยากรมนุษย์

ข. แผนพัฒนาเศรษฐกิจและสังคมแห่งชาติ ฉบับที่ ๑๓ : -หมุดหมายที่ ๙ ไทยมีความยากจนข้ามรุ่นลดลง และมีความคุ้มครองทางสังคมที่เพียงพอ เหมาะสมหมุดหมายที่ ๑๒ ไทยมีกำลังคนสมรรถนะสูง มุ่งเรียนรู้อย่างต่อเนื่อง ตอบโจทย์การพัฒนาแห่งอนาคต

ค. Sustainable Development Goals (SDGs) : - เป้าหมายที่ ๓ สร้างหลักประกันว่าคนมีชีวิตที่มีสุขภาพดีและส่งเสริมความเป็นอยู่ที่ดีสำหรับทุกคนในทุกวัย

ง.ยุทธศาสตร์จังหวัดที่ ๔ การพัฒนาคน ชุมชน สังคมให้น่าอยู่ และเข้มแข็งตามแนวปรัชญาของเศรษฐกิจพอเพียง

จ.ยุทธศาสตร์การพัฒนาขององค์การปกครองส่วนท้องถิ่นในเขตจังหวัด ยุทธศาสตร์ที่ ๓ การพัฒนาสังคมและคุณภาพชีวิต

๓. ยุทธศาสตร์การพัฒนาองค์การบริหารส่วนตำบลนางหลง ยุทธศาสตร์ที่ ๓ การพัฒนาคนและสังคม

๓.๑ กลยุทธ์ -จัดกิจกรรม/โครงการสนับสนุนกิจกรรมด้านกีฬาและนันทนาการ

แผนงานการศาสนาวัฒนธรรมและนันทนาการ

ที่	โครงการ	วัตถุประสงค์	เป้าหมาย	งบประมาณ					ตัวชี้วัด (KPI)	ผลลัพธ์ที่คาดว่าจะได้รับ	หน่วยงานที่รับผิดชอบ
				๒๕๖๖	๒๕๖๗	๒๕๖๘	๒๕๖๙	๒๕๗๐			
๑๑.	โครงการอุดหนุนค่าใช้จ่ายในการจัดโครงการจัดส่งนักกีฬาเข้าร่วมการแข่งขันในระดับอำเภอชะอวดในนามตำบลนางหลง ประจำปี ๒๕๗๐ ให้กับโรงเรียนบ้านพรุบัว	เพื่อจัดส่งนักกีฬากีฬา ร่วมทำการแข่งขันระดับอำเภอชะอวดในนามตำบลนางหลง	เพื่อจ่ายเงินอุดหนุนให้กับโรงเรียนบ้านพรุบัว เพื่อใช้เป็นค่าใช้จ่ายตามโครงการจัดส่งนักกีฬาเข้าร่วมการแข่งขันระดับอำเภอชะอวด ประจำปี ๒๕๗๐					๑๕๐,๐๐๐	อบต.นางหลงสามารถจ่ายเงินอุดหนุนให้ ร.ร.บ้านพรุบัว ได้ภายในเวลากำหนด	ร.ร.บ้านพรุบัวสามารถจัดส่งนักกีฬาเข้าร่วมการแข่งขันในระดับอำเภอชะอวด ประจำปี ๒๕๗๐ ได้และมีนักเรียนประชาชนตำบลนางหลง ได้เข้าร่วมการแข่งขัน	สำนักปลัด

รายละเอียดโครงการพัฒนา

แบบ ผ๐๒

แผนพัฒนาท้องถิ่น (พ.ศ.๒๕๖๖-๒๕๗๐) เพิ่มเติม ครั้งที่ ๑/๒๕๖๘

องค์การบริหารส่วนตำบลนางหลง อำเภอชะอวด จังหวัดนครศรีธรรมราช

ก.ยุทธศาสตร์ชาติ ๒๐ ปี : ยุทธศาสตร์ที่ ๖ ด้านการปรับสมดุล และพัฒนาระบบการบริหารจัดการภาครัฐ

ข. แผนพัฒนาเศรษฐกิจและสังคมแห่งชาติ ฉบับที่ ๑๓ : หมายความว่า ๑๓ ไทยมีภาครัฐที่ทันสมัยมีประสิทธิภาพ และตอบโจทย์ประชาชน

ค. Sustainable Development Goals (SDGs) : เป้าหมายที่ ๑๖ ส่งเสริมสังคมที่สงบสุขและครอบคลุมเพื่อการพัฒนาที่ยั่งยืนให้ทุกคนเข้าถึงความยุติธรรมและสร้างสถาบันที่มีประสิทธิภาพ รับผิดชอบ และครอบคลุมในทุกระดับ

ง.ยุทธศาสตร์จังหวัดที่ ๓ การบริหารจัดการทรัพยากรธรรมชาติและสิ่งแวดล้อมอย่างยั่งยืน

จ.ยุทธศาสตร์การพัฒนาขององค์กรปกครองส่วนท้องถิ่นในเขตจังหวัด ประเด็นการพัฒนา ที่ ๔ การพัฒนาคน ชุมชน และสังคม ให้น่าอยู่ เข้มแข็ง ตามแนวปรัชญาของเศรษฐกิจพอเพียง

๕. ยุทธศาสตร์การพัฒนาองค์การบริหารส่วนตำบลนางหลง ยุทธศาสตร์ที่ ๕ การพัฒนาด้านบริหารจัดการองค์กร

๕.๑ กลยุทธ์ -ปรับปรุง ก่อสร้าง อาคารสำนักงาน อบต.นางหลง

แผนงานอุตสาหกรรมและการโยธา

ที่	โครงการ	วัตถุประสงค์	เป้าหมาย	งบประมาณ					ตัวชี้วัด (KPI)	ผลลัพธ์ที่คาดว่าจะได้รับ	หน่วยงานที่รับผิดชอบ
				๒๕๖๖	๒๕๖๗	๒๕๖๘	๒๕๖๙	๒๕๗๐			
๑๒.	โครงการปรับปรุงต่อเติมอาคารสำนักงานกองช่างองค์การบริหารส่วนตำบลนางหลง	เพื่อให้การบริการประชาชน และการปฏิบัติงานของเจ้าหน้าที่มีความสะดวกสบาย เป็นระเบียบเรียบร้อยขึ้น	ปรับปรุงต่อเติมอาคารสำนักงานกองช่างองค์การบริหารส่วนตำบลนางหลง กว้างด้านละ ๓.๕๐ เมตร ยาว ๖.๐๐ เมตร (รายละเอียดตามแบบแปลนที่ อบต.นางหลง กำหนด)				๕๐๐,๐๐๐		กองช่างมีพื้นที่ในการให้บริการประชาชนและการปฏิบัติงานของเจ้าหน้าที่เพิ่มขึ้น	ประชาชนและเจ้าหน้าที่ มีความสะดวกสบายในการรับบริการและปฏิบัติงานเพิ่มขึ้น	สำนักปลัดกองช่าง

รายละเอียดโครงการพัฒนา

แบบ ผ๐๒

แผนพัฒนาท้องถิ่น (พ.ศ.๒๕๖๖-๒๕๗๐) เพิ่มเติม ครั้งที่ ๑/๒๕๖๘

องค์การบริหารส่วนตำบลนางหลง อำเภอชะอวด จังหวัดนครศรีธรรมราช

ก.ยุทธศาสตร์ชาติ ๒๐ ปี : ยุทธศาสตร์ที่ ๖ ด้านการปรับสมดุล และพัฒนาระบบการบริหารจัดการภาครัฐ

ข. แผนพัฒนาเศรษฐกิจและสังคมแห่งชาติ ฉบับที่ ๑๓ : หมายความว่า ๑๓ ไทยมีภาครัฐที่ทันสมัยมีประสิทธิภาพ และตอบโจทย์ประชาชน

ค. Sustainable Development Goals (SDGs) : เป้าหมายที่ ๑๖ ส่งเสริมสังคมที่สงบสุขและครอบคลุมเพื่อการพัฒนาที่ยั่งยืนให้ทุกคนเข้าถึงความยุติธรรมและสร้างสถาบันที่มีประสิทธิภาพ รับผิดชอบ และครอบคลุมในทุกระดับ

ง.ยุทธศาสตร์จังหวัดที่ ๓ การบริหารจัดการทรัพยากรธรรมชาติและสิ่งแวดล้อมอย่างยั่งยืน

จ.ยุทธศาสตร์การพัฒนาขององค์กรปกครองส่วนท้องถิ่นในเขตจังหวัด ประเด็นการพัฒนา ที่ ๔ การพัฒนาคน ชุมชน และสังคม ให้นำอยู่ เข้มแข็ง ตามแนวปรัชญาของเศรษฐกิจพอเพียง

๕. ยุทธศาสตร์การพัฒนาองค์การบริหารส่วนตำบลนางหลง ยุทธศาสตร์ที่ ๕ การพัฒนาด้านบริหารจัดการองค์กร

๕.๑ กลยุทธ์ -ปรับปรุง ก่อสร้าง อาคารสำนักงาน อบต.นางหลง

แผนงานอุตสาหกรรมและการโยธา

ที่	โครงการ	วัตถุประสงค์	เป้าหมาย	งบประมาณ					ตัวชี้วัด (KPI)	ผลลัพธ์ที่คาดว่าจะได้รับ	หน่วยงานที่รับผิดชอบ
				๒๕๖๖	๒๕๖๗	๒๕๖๘	๒๕๖๙	๒๕๗๐			
๑๓.	โครงการปรับปรุงหลังคาอาคารกองช่าง	เพื่อปรับปรุงหลังคากองช่างที่ชำรุด เนื่องจากก่อสร้างมานาน	เปลี่ยนกระเบื้องมุงหลังคา ขนาดพื้นที่ ๖๔๐ ตร.ม. และติดตั้งรางน้ำฝน					๕๐๐,๐๐๐	หลังคาอาคารกองช่างมีความแข็งแรง ป้องกันฝนรั่วซึมได้	ทรัพย์สินของทางราชการไม่เสียหาย เนื่องจากหลังคารั่ว	กองช่าง

รายละเอียดโครงการพัฒนา
แผนพัฒนาท้องถิ่น (พ.ศ.๒๕๖๖-๒๕๗๐) เพิ่มเติม ครั้งที่ ๑/๒๕๖๘
สำหรับโครงการที่เกินศักยภาพขององค์กรปกครองส่วนท้องถิ่นที่ใช้สำหรับการประสานแผนพัฒนาท้องถิ่น
องค์การบริหารส่วนตำบลนางหลง อำเภอชะอวด จังหวัดนครศรีธรรมราช

ก.ยุทธศาสตร์ชาติ ๒๐ ปี : ๒ ยุทธศาสตร์ชาติด้านการสร้างความสามารถในการแข่งขัน

ข. แผนพัฒนาเศรษฐกิจและสังคมแห่งชาติ ฉบับที่ ๑๓ : - หมายเหตุที่ ๑ ไทยเป็นประเทศชั้นนำด้านสินค้าเกษตรและเกษตรแปรรูป มูลค่าสูง,

- หมายเหตุที่ ๗ ไทยมีวิสาหกิจขนาดกลาง และขนาดย่อมที่เข้มแข็ง มีศักยภาพสูง และสามารถแข่งขันได้, - หมายเหตุที่ ๘ ไทยมีพื้นที่และเมืองอัจฉริยะที่น่าอยู่ ปลอดภัย เด็ดขาดได้อย่างยั่งยืน

ค. Sustainable Development Goals (SDGs) : - เป้าหมายที่ ๖ สร้างหลักประกันว่าจะมีการจัดให้มีน้ำและสุขอนามัยสำหรับทุกคนและมีการบริหารจัดการที่ยั่งยืนคน

- เป้าหมายที่ ๙ สร้างโครงสร้างที่มีความทนทาน ส่งเสริมการพัฒนาอุตสาหกรรมที่ครอบคลุมและยั่งยืน และส่งเสริมนวัตกรรม

ง.ยุทธศาสตร์จังหวัดที่ ๑ บริหารจัดการเกษตรและอุตสาหกรรมสู่มาตรฐานครบวงจร และเป็นมิตรกับสิ่งแวดล้อม

จ.ยุทธศาสตร์การพัฒนาขององค์กรปกครองส่วนท้องถิ่นในเขตจังหวัด ที่ ๔ การพัฒนาโครงสร้างพื้นฐาน

๑. ยุทธศาสตร์การพัฒนาองค์การบริหารส่วนตำบลนางหลง ยุทธศาสตร์ที่ ๑. การพัฒนาด้านโครงสร้างพื้นฐาน

๑.๑ กลยุทธ์ ก่อสร้าง/ปรับปรุง/ซ่อมแซม บำรุงรักษา เส้นทางคมนาคม

แผนงานอุตสาหกรรมและการโยธา

ที่	โครงการ	วัตถุประสงค์	เป้าหมาย	งบประมาณ					ตัวชี้วัด (KPI)	ผลลัพธ์ที่คาดว่าจะได้รับ	หน่วยงาน ที่ รับผิดชอบ
				๒๕๖๖	๒๕๖๗	๒๕๖๘	๒๕๖๙	๒๕๗๐			
๑๔.	โครงการก่อสร้างถนนคอนกรีตเสริมเหล็กพร้อมติดตั้งไฟส่องสว่างถนน แบบนวัตกรรมพลังงานแสงอาทิตย์ ถนนสาย นศ.๔๐๖๑ แยก ทล. ๔๐๑๘ ทุ่งไคร่ ช่วงสะพานคลองห้วยกรวด-สามแยกบ้านนางหลง หมู่ที่ ๑	เพื่อให้ประชาชนมีความปลอดภัยในการใช้รถใช้ถนน	ก่อสร้างถนน คสล. กว้าง ๘.๐๐ เมตร ระยะทาง ๔,๖๗๕ เมตร หนา ๐.๑๕ เมตร หรือพื้นที่ผิวจราจรไม่น้อยกว่า ๓๗,๔๐๐ ตร.ม. ไหล่ทางข้างละ ๐.๕๐ เมตร					๒๖,๑๘๐,๐๐๐	อบต.ถนนมีถนนที่ได้มาตรฐานเพิ่มขึ้น	ประชาชนมีความปลอดภัยจากการใช้รถใช้ถนนมากขึ้น	กองช่าง

รายละเอียดโครงการพัฒนา
แผนพัฒนาท้องถิ่น (พ.ศ.๒๕๖๖-๒๕๗๐) เพิ่มเติม ครั้งที่ ๑/๒๕๖๘
สำหรับโครงการที่เกินศักยภาพขององค์กรปกครองส่วนท้องถิ่นที่ใช้สำหรับการประสานแผนพัฒนาท้องถิ่น
องค์การบริหารส่วนตำบลนางหลง อำเภอชะอวด จังหวัดนครศรีธรรมราช

ก.ยุทธศาสตร์ชาติ ๒๐ ปี : ๒ ยุทธศาสตร์ชาติด้านการสร้างความสามารถในการแข่งขัน

ข. แผนพัฒนาเศรษฐกิจและสังคมแห่งชาติ ฉบับที่ ๑๓ : -หมุดหมายที่ ๑ ไทยเป็นประเทศชั้นนำด้านสินค้าเกษตรและเกษตรแปรรูป มูลค่าสูง,

- หมุดหมายที่ ๗ ไทยมีวิสาหกิจขนาดกลาง และขนาดย่อมที่เข้มแข็ง มีศักยภาพสูง และสามารถแข่งขันได้, -หมุดหมายที่ ๘ ไทยมีพื้นที่และเมืองอัจฉริยะที่น่าอยู่ ปลอดภัย เด็ดขาดได้อย่างยั่งยืน

ค. Sustainable Development Goals (SDGs) : -เป้าหมายที่ ๖ สร้างหลักประกันว่าจะมีการจัดให้มีน้ำและสุขอนามัยสำหรับทุกคนและมีการบริหารจัดการที่ยั่งยืนคน

- เป้าหมายที่ ๙ สร้างโครงสร้างที่มีความทนทาน ส่งเสริมการพัฒนาอุตสาหกรรมที่ครอบคลุมและยั่งยืน และส่งเสริมนวัตกรรม

ง.ยุทธศาสตร์จังหวัดที่ ๑ บริหารจัดการเกษตรและอุตสาหกรรมสู่มาตรฐานครบวงจร และเป็นมิตรกับสิ่งแวดล้อม

จ.ยุทธศาสตร์การพัฒนาขององค์กรปกครองส่วนท้องถิ่นในเขตจังหวัด ที่ ๔ การพัฒนาโครงสร้างพื้นฐาน

๑. ยุทธศาสตร์การพัฒนาองค์การบริหารส่วนตำบลนางหลง ยุทธศาสตร์ที่ ๑. การพัฒนาด้านโครงสร้างพื้นฐาน

๑.๑ กลยุทธ์ ก่อสร้าง/ปรับปรุง/ซ่อมแซม บำรุงรักษา เส้นทางคมนาคม

แผนงานอุตสาหกรรมและการโยธา

ที่	โครงการ	วัตถุประสงค์	เป้าหมาย	งบประมาณ					ตัวชี้วัด (KPI)	ผลลัพธ์ที่คาดว่าจะได้รับ	หน่วยงานที่รับผิดชอบ
				๒๕๖๖	๒๕๖๗	๒๕๖๘	๒๕๖๙	๒๕๗๐			
๑๕.	โครงการก่อสร้างถนนคอนกรีตเสริมเหล็กสายหนองจิก-ไสปราง หมู่ที่ ๒ (นศ.ถ. ๑๑๖-๑๒)	เพื่อให้ประชาชนมีความปลอดภัยในการใช้รถใช้ถนน	ก่อสร้างถนน คสล. กว้าง ๔.๐๐ เมตร ระยะทาง ๑,๒๐๐ เมตร หนา ๐.๑๕ เมตร หรือพื้นที่ผิวจราจรไม่น้อยกว่า ๔,๘๐๐ ตร.ม.ไหล่ทางข้างละ ๐.๒๕ เมตร					๔,๘๐๐,๐๐๐	อบต.ถนนมีถนนที่ได้มาตรฐานเพิ่มขึ้น	ประชาชนมีความปลอดภัยในการใช้รถใช้ถนน	กองช่าง

บัญชีครุภัณฑ์

แบบ ผ. ๐๓

แผนพัฒนาท้องถิ่น (พ.ศ.๒๕๖๖-๒๕๗๐) เพิ่มเติม ครั้งที่ ๑/๒๕๖๘

องค์การบริหารส่วนตำบลนางหลง อำเภอชะอวด จังหวัดนครศรีธรรมราช

ที่	แผนงาน	หมวด	ประเภท ครุภัณฑ์	เป้าหมาย (ผลผลิตของครุภัณฑ์)	งบประมาณ					หน่วยงานที่ รับผิดชอบหลัก
					๒๕๖๖	๒๕๖๗	๒๕๖๘	๒๕๖๙	๒๕๗๐	
๑.	การพาณิชย์	ครุภัณฑ์	ครุภัณฑ์ การเกษตร	จัดซื้อครุภัณฑ์ปั้มน้ำบาดาล โซล่าเซลล์ ๒ นิ้ว ๒ แรง พร้อมแผงระบบไฟฟ้าโซล่า เซลล์ จำนวน ๑ ชุดพร้อม ติดตั้ง (จัดหาตามราคา ท้องตลาด)			๑๒๘,๕๐๐			กองช่าง

บัญชีครุภัณฑ์

แผนพัฒนาท้องถิ่น (พ.ศ.๒๕๖๖-๒๕๗๐) เพิ่มเติม ครั้งที่ ๑/๒๕๖๘

แบบ ผ. ๐๓

องค์การบริหารส่วนตำบลนางหลง อำเภอชะอวด จังหวัดนครศรีธรรมราช

ที่	แผนงาน	หมวด	ประเภทครุภัณฑ์	เป้าหมาย (ผลผลิตของครุภัณฑ์)	งบประมาณ					หน่วยงานที่ รับผิดชอบหลัก
					๒๕๖๖	๒๕๖๗	๒๕๖๘	๒๕๖๙	๒๕๗๐	
๒.	การพาณิชย์	ครุภัณฑ์	ครุภัณฑ์การเกษตร	จัดซื้อถังกรองเหล็ก จำนวน ๑ ลูก -ขนาดเส้นผ่าศูนย์กลางไม่น้อย กว่า ๑๒๐ ซม. -ความสูงไม่น้อยกว่า ๑๕๐ ซม. ไม่รวมขา -ความหนาไม่น้อยกว่า ๔.๕ มม. -ท่อน้ำเข้า-ออก ขนาดไม่น้อย กว่า ๓ นิ้ว (จัดหามาตามราคา ท้องตลาด)			๑๒๐,๔๐๐			กองช่าง



ประกาศองค์การบริหารส่วนตำบลนางหลง

เรื่อง ประกาศใช้แผนพัฒนาท้องถิ่น (พ.ศ.๒๕๖๖-๒๕๗๐) เปลี่ยนแปลง ครั้งที่ ๑/๒๕๖๘

.....

ด้วยองค์การบริหารส่วนตำบลนางหลง ได้ดำเนินการจัดทำแผนพัฒนาท้องถิ่น (พ.ศ.๒๕๖๖-๒๕๗๐) เปลี่ยนแปลง ครั้งที่ ๑/๒๕๖๘ ตามขั้นตอนแห่งระเบียบกระทรวงมหาดไทยว่าด้วยการจัดทำแผนพัฒนาขององค์กรปกครองส่วนท้องถิ่น พ.ศ.๒๕๔๘ แก้ไขเพิ่มเติมถึง (ฉบับที่ ๓) พ.ศ.๒๕๖๑ ข้อ ๒๒/๑ และสภาองค์การบริหารส่วนตำบลนางหลง ได้ให้ความเห็นชอบร่างแผนพัฒนาท้องถิ่น (พ.ศ.๒๕๖๖-๒๕๗๐) เปลี่ยนแปลง ครั้งที่ ๑/๒๕๖๘ ในการประชุมสภาองค์การบริหารส่วนตำบลนางหลง สมัยสามัญ สมัยที่ ๑ ครั้งที่ ๑ ประจำปี ๒๕๖๘ เมื่อวันที่ ๑๔ กุมภาพันธ์ ๒๕๖๘

อาศัยอำนาจแห่งระเบียบกระทรวงมหาดไทยว่าด้วยการจัดทำแผนพัฒนาขององค์กรปกครองส่วนท้องถิ่น พ.ศ.๒๕๔๘ ข้อ ๒๒/๑ และ ข้อ ๒๔ จึงอนุมัติและประกาศใช้แผนพัฒนาท้องถิ่น (พ.ศ.๒๕๖๖-๒๕๗๐) เปลี่ยนแปลง ครั้งที่ ๑/๒๕๖๘ ตั้งแต่บัดนี้เป็นต้นไป ท่านสามารถดูรายละเอียดแผนพัฒนาฯ ได้ที่ www.nanglong.go.th หรือที่ทำการองค์การบริหารส่วนตำบลนางหลง ตำบลนางหลง อำเภอลำทะเมนชัย จังหวัดนครราชสีมา

จึงประกาศให้ทราบโดยทั่วกัน

ประกาศ ณ วันที่ ๑๗ กุมภาพันธ์ พ.ศ.๒๕๖๘

(นายสมหมาย เจริญไกร)

นายกองค์การบริหารส่วนตำบลนางหลง



แผนพัฒนาท้องถิ่น
(พ.ศ.๒๕๖๖-๒๕๗๐) เปลี่ยนแปลง ครั้งที่ ๑/๒๕๖๘

จัดทำโดย

องค์การบริหารส่วนตำบลนางหลง

อำเภอชะอวด จังหวัดนครศรีธรรมราช

โทร.๐-๗๕๓๕-๕๘๗๓ โทรสาร ๐-๗๕๓๕-๕๘๗๔

คำนำ

องค์การบริหารส่วนตำบลนางหลง มีภารกิจสำคัญในการพัฒนาท้องถิ่นเป็นเขตพื้นที่รับผิดชอบเพื่อพัฒนาคุณภาพชีวิตของประชาชนในส่วนรวมให้ดีขึ้น และได้มีการจัดทำและประกาศการใช้แผนพัฒนาท้องถิ่น (พ.ศ.๒๕๖๖-๒๕๗๐) แก่ไข ครั้งที่ ๑/๒๕๖๖ ไปแล้วนั้น

เนื่องจากองค์การบริหารส่วนตำบลนางหลง มีความจำเป็นในการเปลี่ยนแปลงรายละเอียดโครงการในแผนพัฒนาท้องถิ่นฉบับดังกล่าว เพื่อให้สอดคล้องกับข้อเท็จจริง จึงได้ดำเนินการจัดทำแผนพัฒนาท้องถิ่น (พ.ศ.๒๕๖๖-๒๕๗๐) เปลี่ยนแปลง ครั้งที่ ๑/๒๕๖๘ โดยอาศัยระเบียบกระทรวงมหาดไทย ว่าด้วยการจัดทำแผนพัฒนาขององค์กรปกครองส่วนท้องถิ่น พ.ศ.๒๕๔๘ แก้ไขเพิ่มเติมถึง (ฉบับที่ ๓) พ.ศ.๒๕๖๑ ข้อ ๒๒/๑ เพื่อให้การดำเนินโครงการเป็นด้วยความเรียบร้อยตามระเบียบต่อไป

องค์การบริหารส่วนตำบลนางหลง

สารบัญ

	หน้า
บันทึกหลักการและเหตุผล	๑
แบบ ผ.๐๒	๓

บันทึกหลักการและเหตุผล
แผนพัฒนาท้องถิ่น (พ.ศ.๒๕๖๖-๒๕๗๐) เปลี่ยนแปลง ครั้งที่ ๑/๒๕๖๘

ด้วย องค์การบริหารส่วนตำบลนางหลง มีความประสงค์จะเปลี่ยนแปลง
แผนพัฒนาท้องถิ่น (พ.ศ.๒๕๖๖-๒๕๗๐) แก้ไข ครั้งที่ ๑/๒๕๖๖ เพื่อให้โครงการมีความถูกต้อง
องค์การบริหารส่วนตำบลนางหลง จึงดำเนินการจัดทำแผนพัฒนาท้องถิ่น (พ.ศ.๒๕๖๖-๒๕๗๐)
เปลี่ยนแปลง ครั้งที่ ๑/๒๕๖๘

การเปลี่ยนแปลงแผนพัฒนาท้องถิ่นอาศัยตามระเบียบกระทรวงมหาดไทย ว่าด้วย
การจัดทำแผนพัฒนาขององค์กรปกครองส่วนท้องถิ่น พ.ศ.๒๕๔๘ แก้ไขเพิ่มเติมถึง (ฉบับที่ ๓)
พ.ศ.๒๕๖๑ ข้อ ๒๒/๑

ข้อ ๒๒/๑ เพื่อประโยชน์ของประชาชน การเปลี่ยนแปลงแผนพัฒนาท้องถิ่น ให้เป็น
อำนาจของคณะกรรมการพัฒนาท้องถิ่น สำหรับองค์การบริหารส่วนตำบลให้ส่งร่างแผนพัฒนาท้องถิ่น
ที่เปลี่ยนแปลงให้สภาองค์การบริหารส่วนตำบลพิจารณาตามมาตรา ๕๖ แห่งพระราชบัญญัติสภา
ตำบลและองค์การบริหารส่วนตำบล พ.ศ.๒๕๓๗ ด้วย

เมื่อแผนพัฒนาท้องถิ่นตามวรรคหนึ่งได้รับความเห็นชอบแล้ว ให้ส่งแผนพัฒนาท้องถิ่น
ดังกล่าวให้ผู้บริหารท้องถิ่นประกาศใช้ พร้อมทั้งปิดประกาศให้ประชาชนทราบโดยเปิดเผยไม่น้อยกว่า
สามสิบวันนับแต่ที่ผู้บริหารท้องถิ่นประกาศใช้

องค์การบริหารส่วนตำบลนางหลงได้จัดทำแผนพัฒนาท้องถิ่น (พ.ศ.๒๕๖๖-๒๕๗๐)
เปลี่ยนแปลง ครั้งที่ ๑/๒๕๖๘ โครงการดังกล่าวดังต่อไปนี้

ลำดับที่	ชื่อโครงการ	รายละเอียดที่เปลี่ยนแปลง	เหตุผลความจำเป็น
๑.	อุดหนุนโครงการอาหารกลางวัน (เดิมปรากฏในแผนพัฒนาท้องถิ่น (พ.ศ.๒๕๖๖-๒๕๗๐) แก้ไข ครั้งที่ ๑/๒๕๖๖ หน้าที่ ๕ ลำดับที่ ๒)	๑. งบประมาณ <u>เดิม</u> พ.ศ.๒๕๖๖-๒๕๗๐ งบประมาณปีละ ๒,๒๐๐,๐๐๐ บาท <u>เปลี่ยนแปลง</u> งบประมาณ พ.ศ.๒๕๖๘-๒๕๗๐ งบประมาณปีละ ๒,๖๐๐,๐๐๐ บาท	เปลี่ยนแปลงงบประมาณ เนื่องจากเปลี่ยนแปลง ตามอัตราที่ คณะรัฐมนตรีอนุมัติให้ ปรับเพิ่มค่าอาหาร กลางวันให้แก่นักเรียน ระดับชั้นเด็กเล็ก ถึง ระดับชั้นประถมศึกษาปีที่ ๖ และนักเรียน ระดับชั้นมัธยมศึกษาปีที่ ๑-๓ ในโรงเรียนขยาย โอกาสทางการศึกษา

รายละเอียดโครงการพัฒนา
แผนพัฒนาท้องถิ่น (พ.ศ.๒๕๖๖-๒๕๗๐) เปลี่ยนแปลง ครั้งที่ ๑/๒๕๖๘
องค์การบริหารส่วนตำบลนาหลง อำเภอชะอวด จังหวัดนครศรีธรรมราช

แบบ ผ.๐๒

ก.ยุทธศาสตร์ชาติ ๒๐ ปี : ๓. ยุทธศาสตร์ชาติด้านการพัฒนาและเสริมสร้างศักยภาพทรัพยากรมนุษย์

ข. แผนพัฒนาเศรษฐกิจและสังคมแห่งชาติ ฉบับที่ ๑๓ : -หมุดหมายที่ ๙ ไทยมีความยากจนข้ามรุ่นลดลง และคนมีความคุ้มครองทางสังคมที่เพียงพอ เหมาะสม

ค. Sustainable Development Goals (SDGs) : -เป้าหมายที่ ๒: ยุติความหิวโหย บรรลุความมั่นคงทางอาหารและยกระดับโภชนาการ และส่งเสริมเกษตรกรรมที่ยั่งยืน

ง.ยุทธศาสตร์จังหวัดที่ ประเด็นการพัฒนา ที่ ๔ การพัฒนาคน ชุมชน สังคมให้น่าอยู่ และเข้มแข็งตามแนวปรัชญาของเศรษฐกิจพอเพียง

จ.ยุทธศาสตร์การพัฒนาขององค์การบริหารส่วนตำบลนาหลง ในเขตจังหวัดที่ ๓. การพัฒนาสังคมและคุณภาพชีวิต

ยุทธศาสตร์การพัฒนาขององค์การบริหารส่วนตำบลนาหลง ยุทธศาสตร์ที่ ๓.ยุทธศาสตร์ การพัฒนาคนและสังคม

๓.๑ กลยุทธ์ -จัดกิจกรรม/ส่งเสริมสวัสดิการสังคมและสังคมสงเคราะห์ พัฒนาผู้ด้อยโอกาส ผู้พิการ ผู้สูงอายุ เด็ก และเยาวชน

แผนงานการศึกษา

ที่	โครงการ	วัตถุประสงค์	เป้าหมาย (ผลผลิตของ โครงการ)	งบประมาณและที่มีผ่านมา					ตัวชี้วัด (KPI)	ผลลัพธ์ที่คาดว่าจะได้รับ	หน่วยงาน ที่ รับผิดชอบ
				๒๕๖๖ (บาท)	๒๕๖๗ (บาท)	๒๕๖๘ (บาท)	๒๕๖๙ (บาท)	๒๕๗๐ (บาท)			
๑.	อุดหนุนโครงการ อาหารกลางวัน	เพื่อส่งเสริมให้เด็กเล็ก ได้รับประทานอาหาร กลางวันที่ถูก สุขลักษณะ เจริญเติบโตตามวัย	อุดหนุนอาหารกลางวัน สำหรับเด็กนักเรียน โรงเรียน สังกัดอื่นใน เขต อบต. นาหลง จำนวน ๕ โรงเรียน -ร.ร.บ้านนาหลง - ร.ร.บ้านพุ่มบัว - ร.ร.วัดหนองจิก - ร.ร.วัดโคกทราย - ร.ร.วัดควนเกียะ -	๒,๒๐๐,๐๐๐	๒,๒๐๐,๐๐๐	๒,๖๐๐,๐๐๐	๒,๖๐๐,๐๐๐	๒,๖๐๐,๐๐๐	นักเรียน ร.ร. สังกัดอื่น (สพฐ.) จำนวน ร้อยละ ๑๐๐ ได้ รับประทาน อาหารกลางวัน	นักเรียนมี สุขภาพดีเป็นไป ตามเกณฑ์ มาตรฐานของ กรมอนามัย	สำนักปลัด